

superficie: 7.283 km²
población: 1.308.866
católicos: 1.243.422
parroquias: 249

sacerdotes seculares: 271
sacerdotes regulares: 92
obispo: Excmo. y Rvdmo. Antonio Dorado Soto

Archivo Catedralicio de Málaga

Plaza del Obispo, 1. 29015 Málaga.

Teléfono: 952 22 03 45

Horario: De 9 a 12 horas de lunes a jueves.

Director del Archivo: Francisco García Mota.

Historia

Este Archivo nace con la restauración de la diócesis. Se forma con la documentación capitular. Desde el siglo XVI aparece la figura del canónigo archivero. De entre éstos destaca don Ramón de Vicente y Monzón, a quien se debe el ordenamiento primitivo del Archivo (legajado, piezado, etcétera) entre 1778-1782. Conoció también momentos difíciles: 1693 y 1704, por ejemplo, con las presencias francesa e inglesa en la caía. Ha sido acomodado para facilitar el acceso a los investigadores, encontrándose a disposición de 105 estudiosos desde el 6 de octubre de 1979, oficialmente. La actual ordenación y catalogación de sus fondos data de 1988, correspondiendo al doctor en filosofía y letras S. Vidal González Sánchez. Su ubicación se halla en la torre principal, compartiendo espacio con el archivo diocesano

Fondos y colecciones

	Fechas	Libros	Legajos
Sección de Legajos	1487-1935	—	776
Sección de Libros manuscritos originales:			
Actas Capitulares	1496-1909	77	—
Minutarios de cartas del Cabildo	1681-1887	20	—
Libros de Punto	1602-1978	258	—
Varia	ss. XVI-XIX	728	—

Instrumentos de trabajo y consulta

Catálogo: Hay un catálogo de la sección de libros, realizado en 1980 por Lisardo Guede, y modernamente ampliado y separado por temas y materias.

Inventarios: Se dispone de un inventario de legajos, hasta el tiempo del señor Vicente y Monzón (siglos XVI-XVIII). Actualmente se utiliza el elaborado por D. Vidal González (1988).

Fichas: Correspondiente a la sección de legajos hay un fichero onomástico, actualizado.

Actividades educativas y culturales

La apertura del Archivo a los estudiosos conlleva la orientación en la búsqueda y la colaboración en la lectura y transcripción a los que preparan trabajos de iniciación (tesis, tesinas, trabajos de curso, etc.); la mayoría son alumnos de la Universidad y de los institutos escolares locales.

Estado de conservación

Instalado en la primera planta de la torre principal, en estanterías metálicas y con las garantías de seguridad de la misma catedral, puede decirse que su ubicación es óptima, en todos los conceptos. Se aplica el reglamento de la Asociación Española de Archiveros Eclesiásticos.

Observaciones

Dado el valor histórico que posee, así como el eficaz servicio que presta a la sociedad, esta misma —a través de los organismos competentes que la representan debería prestar una mayor colaboración en su mantenimiento y divulgación.

Archivo Diocesano de Málaga

Calle Santa María 18. Apartado 31, 29071 Málaga.

Teléfono: 952 22 43 86

Horario: De 16 a 18'30 horas.

Director del Archivo: José Ferrari Ojeda.

Historia

Este Archivo formóse con el acopio de la documentación diocesana, desde la restauración de la misma, pero pereció, casi por entero, en la quema del 12 de mayo de 1931. Atendiendo a las exigencias de los tiempos y a las disposiciones de la Conferencia Episcopal, se le han incorporado los fondos históricos de varias parroquias, desde hace cinco años. Y el 6 de julio de 1978 se abrió oficialmente al público estudioso.

Fondos y colecciones

Los fondos del Archivo están formados casi exclusivamente por expedientes matrimoniales y libros sacramentales (bautismos, matrimonios, defunciones), en su parte o sección histórica, más 230 legajos de índole varia. Las fechas históricas de la sección histórica van desde 1500 hasta 1900. En total hay 1.886 libros sacramentales, todos ellos procedentes de los archivos parroquiales, así como los 230 legajos.

Instrumentos de trabajo y consulta

Catálogos: Existe un catálogo del Archivo.

Fichas: Hay fichas de todos los expedientes matrimoniales, y se está terminando de hacer las de los legajos. Los libros sacramentales ya tienen sus índices respectivos.

Actividades educativas y culturales

Se atiende en todo lo posible a cuantos investigadores y estudiosos acuden al Archivo; prestándose también la ayuda necesaria a los alumnos de la Universidad e institutos locales que vienen con asiduidad a este centro.

Estado de conservación

Los fondos están distribuidos en estanterías metálicas. El Archivo dispone de los mismos medios o sistemas de seguridad que todo el palacio episcopal. Se aplica el reglamento de la Asociación Española de Archiveros Eclesiásticos.

Archivos parroquiales

Parroquia		B	C	M	D	F	GC
Chorro (El)	Abra	1945	1945	1945	1945	1945	no
Alora	Abra	1833	1924	1842	1831	1937	sí
Alcalá del Valle	Alcalá del Valle	1546	1885	1564	1670	-	sí
Alcaucín	Alcaucín	1732	1939	1732	1760	1939	sí
Alfarnate	Alfarnate	1863	1938	1894	1906	1937	sí
Alfarnatejo	Alfarnatejo	1899	1939	1937	1910	1937	sí
Algatocín	Algatocín	1590	1888	1642	1727	1937	sí
Almachar	Almachar	1937	1937	1937	1937	1937	sí
Almayates	Almayates	-	-	-	-	-	-
Almogía (barrio Monterroso)	Almogía	1937	1938	1937	1937	-	-
Almogía (La Asunción)	Almogía	1937	1938	1937	1937	1937	sí
Almogía (barrio Barranco del Sol)	Almogía	1937	1937	1937	1937	1937	-
Alozaina	Alozaina	1938	1940	1930	1938	1938	sí
Alpandeire	Alpandeire	1937	1939	1937	1937	1938	sí
San Sebastián	Antequera	1529	1793	1566	1705	-	no
San Miguel	Antequera	1822	1857	1822	1837	-	-
San Pedro Apóstol	Antequera	1530	1857	1564	1530	-	sí
Santísima Trinidad	Antequera	-	-	-	-	-	-
Sta. María la Mayor	Antequera	1529	1667	1569	1605	-	no
Bíbadilla (Estación)	Antequera	1946	1939	1946	1946	1946	no
Cartaojal	Antequera	1944	1952	1944	1945	-	-
Joya (La)	Antequera	1947	-	1947	1947	1947	no
Bobadilla (Pueblo)	Antequera	1809	1943	1822	1808	1948	no
Villanueva de Cauche	Antequera	1946	-	1946	1947	-	no
Archez	Archez	1664	1938	1710	1661	1942	sí
Archidona	Archidona	-	1692	-	-	-	-
Huertas del Río	Archidona	1947	-	1947	1947	-	-
Salinas	Archidona	1947	-	1947	1947	-	-
Archidona (Estación)	Archidona	1947	-	1947	1947	-	-
Arenas	Arenas	1852	1895	1611	1900	-	-
Atajate	Atajate	1937	1937	1937	1937	1939	sí
Benadalid	Benadalid	1937	1939	1937	1937	1937	sí
Benahavis	Benahavis	1695	-	1730	1799	-	-
Benalauria	Benalauria	-	-	-	-	-	-
Benamocarra	Benamocarra	1937	1937	1937	1937	1937	sí
Benaocoa	Benaocoa	1589	1889	1581	1655	-	sí
Benaoján	Benaoján	1937	1937	1937	1937	1937	sí
Benarraba	Benarraba	1611	1940	1661	1747	1937	sí
Borge	Borge	1937	1937	1937	1937	1937	sí
Canillas de Aceituno	Canillas de Aceituno.	-	-	-	-	-	-
Canillas de Albaida	Canillas de Albaida	1851	1931	1862	1730	1942	sí
Cartajima	Cartajima	1843	1939	1881	1914	1938	sí
CSan Isidro Labrador	Cártama	1947	-	1944	1947	-	-
San Pedro Apóstol	Cártama	1937	-	1937	1937	-	-
Gibralgalia	Cártama y Pizarra	1946	-	1946	1946	1946	no
Arroyo de Coche	Casabermeja	1946	-	1946	1946	1946	no
Casabermeja	Casabermeja	1560	1938	1678	1848	1937	sí

Parroquia		B	C	M	D	F	GC
Casarabonela	Casarabonela	1550	1728	1581	1780	-	no
Acedia (La)	Casares	-	-	-	-	-	-
Baños de la Hedionda	Casares	-	-	-	-	-	-
Casares	Casares	1858	1938	1851	1918	1937	sí
Monte-Duque y Majada	Casares	-	-	-	-	-	-
Nuestra Señora del Rosario	Casares	-	-	-	-	-	-
Colmenar	Colmenar	1937	1938	1937	1937	1937	sí
Comares	Comares	1517	-	1564	1624	-	sí
Acebuchal	Cómpeta	-	-	-	-	-	-
Cómpeta	Cómpeta	1835	1938	1573	1619	1950	sí
Cañada del Real Tesoro	Cortes de la Frontera	1936	1939	1936	1936	1936	sí
Cortes de la Frontera	Cortes de la Frontera	1936	1939	1936	1936	1936	sí
Cuevas Bajas	Cuevas Bajas	1710	-	1711	1710	-	-
Cuevas del Becerro	Cuevas del Becerro	1595	1641	1596	1595	-	no
Cutar	Cútar	1937	1937	1937	1937	1937	-
Salto del Negro	Cutar	-	-	-	-	-	-
Bosque (El)	El Bosque	1802	1889	1840	1812	1878	sí
Burgo (El)	El Burgo	1937	1939	1937	1937	1937	sí
Frigiliana	Frigiliana	1690	1896	1710	1710	1890	-
Fuengirola	Fuengirola	1889	-	1889	1889	-	no
Fuente de Piedra	Fuente de Piedra	1936	1936	1936	1936	1936	sí
Gaucín	Gaucín	1562	1726	1718	1650	-	-
Gaucín (Estación El Colmenar)	Gaucín	1936	1936	1936	1936	1936	sí
Beramahoma	Grazalema	1936	1940	1938	1943	-	-
Grazalema	Grazalema	1936	1936	1936	1936	1936	sí
Humilladero	Humilladero	1936	1936	1936	1936	1936	sí
Ístán	Istán	1588	1880	1588	1774	1774	sí
Iznate	Iznate	1937	1937	1937	1937	1937	sí
Jimera de Libar	Jimera de Libar	1937	1937	1937	1937	1939	sí
Júzcar	Júzcar	1937	1939	1937	1937	1938	sí
Macharaviaya	Macharaviaya	1937	1937	1937	1937	1937	sí
Torremolinos	Málaga	1937	1937	1937	1937	1937	sí
Campanillas	Málaga	1893	1941	1937	1939	1937	sí
Carihuela	Málaga	1937	1937	1937	1937	1937	sí
Churriana	Málaga	1759	1766	1759	1759	-	-
Comares	Málaga	-	-	-	-	-	-
N. S. los Dolores	Málaga	-	-	-	-	-	sí
N. S. los Dolores	Málaga	-	-	-	-	-	sí
Corpus Cbristi	Málaga	1943	1945	1943	1943	-	-
N. S. del Carmen	Málaga	1833	-	-	-	1937	sí
Nuestra Señora Verdiales	Málaga	-	-	-	-	-	-
Sagrario S. I. Catedral	Málaga	1528	1674	1564	1636	1937	sí
San Felipe	Málaga	1872	1936	1931	1887	1936	sí
San Miguel	Málaga	1943	1943	1943	1943	1943	no
San Pablo	Málaga	1932	1936	1931	1932	1937	sí
San Pedro	Málaga	1830	-	1830	1830	1943	sí
Santa Rosa de Lima	Málaga	1952	-	1952	1952	1952	-
Santa Teresa de Jesús	Málaga	1951	1951	1951	1951	1951	-
Santiago Apóstol	Málaga	1562	1605	1580	1638	1939	sí
Puerto de la Torre	Málaga	1943	1943	1943	1943	1943	-
Manilva	Manilva	1937	1938	1938	1937	1940	sí

Parroquia		B	C	M	D	F	GC
Manilva (Barrio San Luis de Sabinillas)	Manilva	-	-	-	-	-	-
Marbella	Marbella	1937	1937	1937	1937	1937	sí
San Pedro de Alcántara	Marbella	1872	-	-	-	-	sí
Purísima Concepción	Melilla	1940	1940	1940	1940	1940	-
Sagrado Corazón	Melilla	1535	1918	1565	1648	-	no
N. S. Míla. Milagrosa	Melilla	1940	1940	1940	1940	1940	no
Santa María Micaela	Melilla	1940	1940	1940	1940	1940	-
Mijas	Mijas	1937	1938	1937	1937	1937	sí
Mollina	Mollina	1763	1726	1882	1681	1916	sí
Monda	Monda	1937	1938	1937	1937	1937	sí
Montejaque	Montejaque	1937	1937	1937	1937	1937	sí
Almendral	Nafarraya	1946	1946	1946	1946	1946	-
Nerja	Nerja	-	-	-	-	1937	sí
Mariner (Los)	Periana	1946	1953	1946	1946	1946	sí
Mondrón-Vilo	Periana	1946	1953	1946	1946	1946	sí
Periana	Periana	1896	1930	1914	1914	1937	sí
Pizarra	Pizarra	-	-	-	-	-	-
Riogordo	Riogordo	1544	1680	1564	1762	1645	-
Espíritu Santo	Ronda	1642	-	1701	1674	1936	sí
Santa María	Ronda	1856	1883	1899	1883	1936	-
Serrato	Ronda	1836	1817	1883	1883	-	no
Setenil	Setenil	1768	1885	1767	1687	1953	no
Tarazán	Tarazán	1937	1939	1937	1937	1937	sí
Tolox.	Tolox	1569	1946	1605	1813	1940	no
Nuestra Sra. Encarnación	Torrox	1831	1939	1855	1857	1937	sí
Santiago	Torrox	1947	1951	1947	1947	-	-
Ubrique	Ubrique	1534	1704	1571	1719	1937	sí
Benamargosa	Vález-Málaga	1937	1937	1937	1937	1937	sí
Torre del Mar	Vález-Málaga	1937	1947	1937	1937	1937	no
Valle de Abdalajir	Valle de Abdalajis	1937	1938	1924	1937	-	sí
Cajiz	Vélez-Málaga	1937	1937	1937	1937	1937	sí
Trapiche	Vélez-Málaga	-	-	-	-	-	-
S. M.' Encarnación	Vélez-Málaga	1870	1951	1882	1892	1951	-
S. Juan Bautista.	Vélez-Málaga	1937	1937	1937	1937	1937	sí
Ventas de Zafarraya	Ventas de Zafarraya.	1937	1937	1937	1937	1937	sí
Villaluenga del Rosario	Villaluenga del Rosario.	-	-	-	-	-	-
Parrilla (La)	Villanueva de Algaidas	-	-	-	-	-	-
Villanueva de Algaidar	Villanueva de Algaidas.	1826	-	1827	1822	-	sí
Villanueva del Rosario	Villanueva del Rosario	1937	1937	1937	1937	1937	sí
Villanueva del Trabuco	Villanueva del Trabuco.	1937	1938	1937	1937	1937	sí
Viñuelas	Viñuelas	1760	1939	1792	1766	1941	sí
Zafarraya	Zafarraya	1861	1817	1805	1915	1937	sí

Diócesis de Mallorca



superficie: 3.604 km²
población: 618.457
católicos: 540.000
parroquias: 154

sacerdotes seculares: 295
sacerdotes regulares: 123
obispo: Excmo. y Rvdmo. Teodoro Ubeda Gramage

Archivo Capitular de la Catedral de Mallorca

Capiscolato 2. Oficinas Cabildo Catedral. 07001 Palma (Mallorca-Baleares).

Teléfono: 971 72 31 30. Fax: 971 71 93 87.

Horario: Miércoles, viernes y sábados de 10 a 13 horas. Cerrado el mes de agosto.

Director del Archivo: Pere-Joan Llabrés

Archivero auxiliar: Bernardo Juan Rubí

Historia

La Historia del Archivo coincide con la de la corporación capitular, establecida a raíz de la reconquista de la isla el año 1229. El archivero más insigne que ha tenido fue el doctor Josep Miralles Sbert, canónigo archivero y, después, prelado de la misma sede.

Bibliografía

MIRALLES SBERT, J., *Catálogo del Archivo Capitular de Mallorca*, Instituto Jerónimo Zurita (Palma de Mallorca 1936-1943).

SECRETARIAT D'ARXIVERS ECLESIASTICS DE CATALUNYA, *Guía dels Arxius Eclesiàstics de Catalunya-València-Balears*, Archivo Capitular de Barcelona (1978).

Fondos y colecciones

	Fechas	Libros	Legajos
Aniversarios	1377-1863	486	—
Clavaria	1411-1599	140	—
Limosnas	1420-1863	—	—
Sacristía	1389-1975	502	—
Actas Capitulares	1299-1975	73	—
Correspondencia oficial	1823-1895	14	—
Fábrica	1327-1740	271	—
Distribuciones manuales	1400-1892	316	—
"Ochenos"	1444-1849	275	—
Cuentas	1344-1574	124	—
Mensa Capitular	1400-1821	184	—
Mensa Episcopal y Capitular	1322-1719	61	—
Porción temporal	1325-1813	248	—
Cofradías	1495-1731	31	—
"Ploms"	1837-1874	32	—
Misas	1719-1890	31	—
Dipositaria	1796-1837	91	—
"Capbreus", códices y repertorios	1354-1500	43	—
Expedientes	1435-1781	4.365	—
Libros Sacramentales	1533-1851	76	—
Herencias y "Mandas Pías"	1552-1737	644	—
Protocolos de notarios públicos	1314-1717	320	—
Protocolos particulares	—	13	—
Porción del Real Patrimonio	1446-1761	11	—
Expolios y Vacantes	—	1.755	—
Subsidios	1440-1823	—	—
Cuadernos y papeles sueltos (cajones y archivadores)	—	—	335

Pergaminos.- Hay 6.300, que abarcan el período 1230 al 1685.

Estado de conservación

El cabildo destina una estimable cantidad económica anualmente. Da para poder albergar toda la documentación del Archivo, que se halla actualmente repartida en tres pisos. A medida que se va pudiendo se están adquiriendo nuevos archivadores y estanterías metálicas. Los pergaminos antes aludidos se custodian en sendos armarios metálicos.

Archivo Diocesano del Obispado de Mallorca

Calle Mirador, 5. Palacio Episcopal. Apartado de Correos, 26.

07001 Palma de Mallorca (Baleares).

Teléfono: 971 72 40 63. Fax: 971 72 58 47.

Horario: De lunes a viernes de 9,30 a 13,30 horas. Sábados de 10 a 13,30 horas. Cerrado en Navidad, Pascua y verano.

Director del Archivo: Juan Rosselló Lliteras.

Dirección particular: Calle San Pedro, 19, 2º. 07012 Palma de Mallorca (Baleares). Teléfono 971 72 67 29.

Historia

Los fondos documentales del Archivo comienzan con la organización de la diócesis, llevada a cabo por el obispo Ramón de Torrella en 1238, poco después de la reconquista de Mallorca, aunque las series de registros se inician en el siglo XIV. A partir de la Reforma Tridentina, la documentación es más copiosa. En épocas de grave descuido desaparecieron algunos códices y otros quedaron en un estado deplorable. Hay que destacar la labor realizada por el archivero Mateo Rotger, a principios del siglo actual.

Bibliografía

HILLGARTH, J.N.- ROSSELLÓ, J., *The Liber Communis Curiae of the Diocese of Majorca (1364-1374)*, Montréal. Institut d'Études Médiévales. Université de Montréal, 1989 .

PÉREZ, L., *Las visitas pastorales de Don Diego de Arnedo a la diócesis de Mallorca (1562-1572)*, Monumenta Maioricensis 1 y 2 (1963-1969).

ROSSELLÓ LLITERAS, J., *Registra collationum Ecclesiae Maioricensis (s.XIV)*, Fontes Rerum Balearium I (1977) 145-160; II, 293-324, 517-548; III (1979-1980), 49-80.

Id. *Registra sponsalium Ecclesiae Maioricensis «Concessos» (1459-1460)*, vol. II, Palma, 1981.

Id. Id. vol.III (1460-1461), Palma, 1982.

Id. id. vol. IV (1496-1497), Palma, 1982.

Id. *Liber ordinationum Ecclesiae Maioricensis (1377-1390)*, Palma, 1983.

Id. *Documentos franciscanos en el Archivo Diocesano de Mallorca (I)* *Analecta Tertii Ordinis regularis sancti Francisci* (Roma) 19 (1987) 539-591.

Id. *Documentación de religiosas trinitarias de Mallorca del Archivo Diocesano de Palma de Mallorca*, Cuadernos de Historia y espiritualidad. Trinitarias de Mallorca, 2 (1988) 69-93.

Id. *Documentos franciscanos del Archivo Diocesano de Mallorca: Congregación de Hijas de la Misericordia, Terciarias de san Francisco*, Boletín de Historia de la Tercera Orden Franciscana, 1 (1987), 35-96.

Id. *El archivo de la Cartuja de Jesús Nazareno de Valldemosa*, *Analecta Sacra Tarraconensia* 59-60 (1986-1987) 157-221.

Id. *La documentación del Archivo Diocesano de Mallorca referente a los conventos de la Orden de san Agustín de dicha isla*, *Archivo Agustiniiano*, 191 (1989), 137-165.

Id. *La sección de Vicaría General del Archivo Diocesano*, in *Homenatge a Antoni Mut Calafell*, arxiver, Palma de Mallorca, 1993, pp. 232-248.

Id. *Traspaso de documentación del Archivo Diocesano de Mallorca al de Menorca con motivo de la restauración de aquella diócesis*, Revista de Menorca, 84 (1994) 239-154.

Id. *Series aprovechables para la Historia de la docencia*, Memoria Ecclesiae 12 (1997), 365-402.

Fondos y colecciones

	Fechas	Libros	Legajos
REGISTROS			
"Collationum"	1348-1835	130	—
"Literarum Justitiae"	1374-1780	44	—
"Ordinationum"	1377-1930	31	—
"Sponsalium o concessos"	1420-1937	267	—
"Homagiorum"	1462-1632	4	—
"Setentiarum"	1505-1780	43	—
"Mandatorum"	1514-1608	55	—
"Provisionum"	1525-1793	42	—
Visitas Pastorales	1562 sigs.	40	—
"Ministeriorum"	1565-1706	4	—
"Decretorum"	1596-1830	32	—
Licencias ministeriales	1672-1875	31	—
"Informationum"	1674-1722	5	—
Testimoniales o reverendas			
Dimisorias			
Exploración de voluntad	1679-1817	8	—
Dispensas matrimoniales	1680-1719	12	—
Diario del Obispo	1795-1930	17	—
Fugas matrimoniales	1686-1775	24	—
Junta del Estado Eclesiástico	1714-1841	4	—
Ejecución de Breves	1717-1947	12	—

SECCIÓN DE VICARÍA GENERAL

- Expedientes de beneficios ,113 legajos
- Expedientes de órdenes,125 legajos.
- Expedientes matrimoniales s.XIX y XX, 1709 legajos.
- Expedientes de oposiciones a curatos, 14 legajos.
- Expedientes de dispensas matrimoniales, 170 legajos
- Causas beneficiiales . 202 legajos.
- Causas civiles, 1431 - s.XX, 176 legajos.
- Causas criminales, 26 legajos.
- Causas matrimoniales , 209 legajos
- Actas de consentimiento matrimonial, 15 legajos.
- Expedientes de inscripción de partidas fuera de plazo, 10 legajos.
- Expedientes de legitimación de prole, 14 legajos.
- Expedientes de rectificación de partidas sacramentales, 17 legajos
- Expedientes de filiación natural .5 legajos.
- Expedientes de filiación adoptiva, 2 legajos.
- Expedientes de sepultura eclesiástica, 4 legajos
- Expedientes de justificación de muerte , 2 legajos
- Certificaciones de soltería, 10 legajos
- Expedientes de muerte presunta, 2 legajos
- Matrimonios in articulo mortis, 2 legajos
- Bautismo de adultos y abjuración de herejía, 5 legajos.
- Causas de competencia de jurisdicción y de contención, 7 legajos.
- Expedientes de título patrimonial, 110 legajos.
- Expedientes de secuestro de bienes, 26 legajos.
- Subasta de bienes, 21 legajos.
- Causas sobre jus funerandi, 5.
- Religiosos secularizados, 4 legajos.

Expedientes de pobreza, 2 legajos.
 Dispensa de juramento, 3 legajos.
 Expedientes de limpieza de sangre, 1 legajo.
 Censura de libros. 4 legajos.
 Exp. de erección de parroquias, oratorios, Conventos y cofradías, S. XVIII - XX.
 Porción temporal de la Iglesia, 1 legajo.
 Espolios y vacantes, 4 legajos.
 Santa Cruzada, 29 legajos.

SECCION CANCELLERIA

Registros sacramentales, 1500-1918, 3723 legajos
 Copias de registros sacramentales, 1918-, 1350 registros
 Documentación referente a las parroquias, s. XVI – XX, 315 legajos.
 Documentación referente a las religiosas, s. XVI- XX. 42 legajos. Adoratrices, Agustinas del Amparo, Benedictinas, Canonisas Agustinas o de Santa Magdalena, Carmelitas Descalzas (Terasas), Carmelitas Terciarias del Sdo. Corazón de Jesús, Celadoras del Culto Eucarístico, Clarisas, Clarisas Capuchinas, Concepción o ermitañas de san Agustín, Concepcionistas, Dominicanas de Santa Catalina de Siena, Dominicanas Terciarias, Escopalias, Franciscanas Terciarias de la Inmaculada, Fraternidad de Nuestra Señora de la Buena Acogida, Franciscanas Hijas de la Misericordia, Hermanas de la Caridad, Hermanas de la Inmaculada Concepción de Castres, Hermanitas de los Pobres, Hijas de la Caridad, Hijas de la Sda. Familia, (Temple), Jerónimas, Madres de los Desamparados de San José de la Montaña, Misioneras Evangélicas, Misioneras de los Sagrados Corazones, Oblatas, Opus Dei, Reparadoras, Salesas, Santa Familia, Siervas de Jesús, Teatinas, Teresianas, Trinitarias, Verbum Dei.
 Documentación referente a los conventos de religiosos, s. XVI-XX. Agustinos, benedictinos, capuchinos, carmelitas, dominicos, ermitaños, filipenses, fsores, franciscanos menores, franciscanos de la T.O.R., Hermanos de. las Escuelas Cristianas, Hermanos Hospitalarios, jesuitas, mercedarios, mínimos, misioneros de San Vicente de Paul, misioneros de los Sagrados Corazones, teatinos, Hermanos Agustinos de Binissalem, Antonianos, Hermanos de la Caridad y San Roque, Hermanos Carmelitas, cartujos, cistercienses, escolapios, ligorinos, jerónimos, trapenses, trinitarios.
 Documentación personal de religiosos. s.XVI-XX. 8 legajos.

OTRAS INSTITUCIONES

A) JERARQUÍA ECLESIASTICA

Secretaría de Estado, 1 legajo
 Nunciatura apostólica, 1 legajo
 Congregación del Concilio, 1 legajo
 Congregación de Propaganda Pide, 1 legajo

B) AUTORIDADES ESTATALES

Ministerio de Gracia y Justicia, 2 legajos,
 Real Hacienda, 1 legajo.
 Consejo de Castilla, 1 legajo.
 Junta Superior de Salvamento, 1 legajo.
 Corregimiento, 1 legajo

B) AUTORIDADES MILITARES

Capitanía general, 1 legajo.
 Gobierno militar, 1 legajo.
 Regimiento, 1 legajo.
 Comandancia de Marina, 1 legajo.
 Intendencia del Ejército. 1 legajo.
 Intendencia de Baleares, 1 legajo.
 Carabineros, legajo.
 Comisiones militares, 1 legajo.
 Vicaría general castrense, 1 legajo.

C) AUTORIDADES CIVILES LOCALES

Gobierno civil, 1 legajo.
 Gobierno civil instrucción pública. 1 legajo

Gobierno civil industria, 1 legajo.
 Junta provincial de censo, 6 legajos.
 Gobierno Superior Político, 1 legajo.
 Diputación provincial , 4 legajos.
 Junta Superior de Sanidad, 1 legajo.
 Batliu general del Real Patrimoni, 1 legajo.
 Comunidad autónoma de Baleares, 1 legajo.
 Consell Insular de Mallorca, 1 legajo.

D) AUTORIDADES JUDICIALES

Real Audiencia, 1, legajo.
 Juzgado de Paz, 1 legajo.

E) AUTORIDADES MUNICIPALES

Ayuntamiento de Palma, 2 legajos.
 Ayuntamientos de otros municipios, 1 legajo

F) INSTITUCIONES BENEFICAS

Hospital General, 4 legajos.
 La Piedad, 2 legajos.
 La Misericordia, 2 legajos
 Círculo de Obreros Católicos, 1 legajo.
 Casa de Nazaret, 1 legajo.
 Casa Cuna, 1 legajo.
 Junta de Terremotos de Filipinas, 1 legajo.
 Comisión del Terremoto de Granada. 1 legajo.
 Cruz Roja, 1 legajo.
 Conferencias de San Vicente de Paul, 1 legajo.
 Caritas, 2 legajos.
 Obra Familiar de Adopción, 1 legajo.
 Suscripción nacional pro fomento de la Marina, 1 legajo.

G) INSTITUCIONES RELIGIOSAS

Adoración y Vela, 1 legajo.
 Adoración Nocturna Española, 1 legajo
 Liga de plegarias, 1 legajo.
 Acción Católica, 1 legajo.

H) INSTITUCIONES DOCENTES

Seminario, 6 legajos.
 Seminario Nuevo, 4 legajos.
 La Sapiencia, 4 legajos.
 La Crianza, 2 legajos.
 Colegio Español de Roma, 1 legajo.

I) INSTITUCIONES CULTURALES

Comisión de arte sacro , 2 legajos.
 Comisión de órganos históricos, 1 legajo
 Biblioteca Episcopal , 2 legajos.
 Museo Diocesano, 2 legajos
 Sociedades culturales, 2 legajos.

PERGAMINOS: 500 de los siglos XIII al XIX.

Archivos parroquiales en depósito: Algaida, Andratx, s'Arracó, Banyalbúfar, Biniali, Binissalem, Bunyola, Calvià, Capdellà, Consell, Costeta, Deià, Esporles, Estallenchs, Lloret de Vista Alegre, Lloseta, Mancor del Valle, Maria de la Salud, Marratxi, Montuiri, Moscari, Orient, Pina, sa Pobla, Pollença, Puigpunyent, San Nicolás, Santa Eulalia, Santa Eugenia, Santa Maria del Camí, Sencelles. Son 31 parroquias que sobre un total de 81 equivale al 34 %.

Archivos de otras instituciones en depósito: Causa Pia Luliana, Casa de la Piedad o Arrepentidas, Colegio de Ntra. Sra. de la Sapiencia.

Instrumentos de trabajo y consulta

Catálogos: Existe el catálogo de la serie Sacramental y el de la serie de Registros, ambos mecanografiados.

Fichas: Fichero de todas las series de Vicaria General y Provisorato y de muchas correspondientes a Cancillería (alrededor de 500.000 fichas)

Instrumentos de trabajo: Una máquina microfilmadora, un lector-reproductor de microfilm, seis lectores de microfilm, dos lectores de microfichas.

Fondos microfilmados: Registros sacramentales. Se hallan microfilmados en su totalidad los matrimonios, los bautismos y las defunciones, además se hallan microfilmados los registros de Esponsales o Concessos, Visitas Pastorales, Registros de Ordenes, Fugas matrimoniales, Registra Informationum, Registra Comunia, Registros de Asientos y Registros de Sentencias.

Actividades culturales

El Archivo viene organizando cursos de arxivística, paleografía y diplomática y jornadas de formación para los aficionados a la investigación genealógica.

Publicaciones del Archivo Diocesano

ROSSELLÓ LLITERAS, J., *Capbreu d'Almoina*, Palma, 1981.
 Id. *Registra sponsalium*, «Concessos» vol. II(1460), Palma, 1981.
 Id. *Incidència de la toponimia catalana sobre els llinatges de Mallorca*, Palma, 1982.
 Id. *Registra sponsalium «Concessos»*, vol. III (1460-1461), 1982.
 Id. Id. Id. vol.III (1496-1497), 1982.
 Id. *Liber ordinationum Ecclesiae Maioricensis* vol. I (1377-1390), Palma, 1983.
 Id. *Constituciones del monasterio de Santa Margarita*, Palma, 1983.
 Id. *Els homes d'armes de Mallorca. Llista de la Part Forana*, Palma, 1984.
 Id. *Aplec de llinatges catalans abreviats*, Palma, 1986.
 Id. *Diccionari de la menestralia llatí-català*, Palma, 1991.
 Id. *Diccionari de llinatges llatí-català*, Palma, 1994.

El edificio

Desde 1995 el Archivo se halla instalado en las antiguas dependencias de la Mensa Episcopal, debidamente restauradas. Consta de cuatro salas de depósito, una sala de lectura con capacidad para 24 personas, una sala para biblioteca auxiliar, dos despachos, una sala de reuniones y un gabinete de trabajo. Cuenta con estanterías metálicas, sistema "compactus" que tienen capacidad para mil metros lineales. Hay sistema anti-incendios.

Régimen interno

Este archivo se rige según el Reglamento de la Asociación Española de Archiveros Eclesiásticos que en su día fué aprobado por el prelado.

Datos proporcionados por el actual director del Archivo, don Juan Rosselló Lliteras.

Archivos parroquiales

Parroquia	B	C	M	D	F	Co
Término de Palma						
Anunciación	1583		1614	1689		
S'Aranjassa	1968		1968	1968		
Arenal, El	1926		1926	1926	1926	
Asunción	1938		1938	1938	1938	
Can Pastilla	1962	1968	1962	1962		
Coll den Rabassa	1918		1918	1918	1915	
Corpus Christi	1967		1967	1967		
Encarnación	1962		1962	1962		
Espíritu Santo	1971	1971	1971	1971		
Establiments	1772		1772	1771	1873	
Génova	1852		1918	1918	1874	
Hostalets	1918		1918	1918	1906	
Indioteria	1921		1921	1921	1952	
Inmaculada	1803	1868	1918	1918	1913	
Inmaculado C.		1955		1958	1954	
Maravillas, Las	1970		1970	1979		
Molinar	1919		1918	1919	1884	
Montesión	1970		1970	1970		
Real, La	1918		1918	1918		
Resurrección	1970		1970			
Sda. Familia	1973		1973	1973		
S. Agustín	1934		1935	1934		
S. Alonso	1938		1938	1939		
S. Fco. De Paula	1958		1958	1958		
S. Jaime	1532	1607	1565	1580		
S. Jorge	1918		1918	1918	1856	
S. José Obrero	1954		1954	1954		
S. Miguel	1500	1607	1594	1641		+
S. Nicolas	1523	1585	1584	1585		+
S. Pablo	1971	1977	1973	1974		
S. Pío X	1967		1967	1967		
S. Sebastián	1938		1938	1938		
S. Vicente Ferrer	1968	1982	1968	1968		
Sta. Brígida	1971	1981	1971	1971		
Sta, Catalina Tomás	1938		1938	1938		
Sta. Cruz	1564	1574	1607	1564	1780	
Sta. Eulalia	1516	1562	1564	1628		+
Sta. Teresa del N. J.	1938		1938	1938	1943	
Sma. Trinidad	1918		1918	1918	1913	
Soledad	1913		1913	1913	1894	
Son Ferriol	1956		1956	1956		
Son Rapinya	1913		1914	1913	1933	
Son Roca	1956		1956	1956		
Son Sardina	1776		1794	1794	1903	
Son Sunyer	1957		1956	1957		
Terreno, El	1918		1918	1918		

Parroquia	B	C	M	D	F	Co
Vileta, La	1804		1804	1804		
Virgen del Carmen	1974		1974	1974		
Virgen de Lluc	1967		1967	1967		
Vivero	1941		1941	1941	1938	
Poblaciones del interior						
Alaró	1515	1562	1609	1564		
Alcudia	1515	1669	1565	1774	1900	
Algaida	1515	1633	1633	1564	1853	+
Alquería Blanca	1850		1851	1851		
Andratx	1517	1641	1571	1593	1853	+
Ariany	1918		1918	1918		
S'Arracó	1848		1849	1848	1857	+
Artà	1500	1589	1576	1564		
Banyalbufar	1576	1705	1576	1630		+
Biniali	1807		1808	1807	1882	+
Biniamar	1804		1805	1805	1805	
Biniaraix	1940		1942	1940		
Binissalem	1506	1562	1565	1563		+
Búger	1600		1601	1636	1887	
Bunyola	1504	1562	1565	1563		+
Caimari	1807		1808	1808		
Cala Ratjada	1940		1940	1940	1940	
Calonge	1933		1933	1933	1927	
Calvià	1504	1594	1565	1564	1871	+
Campanet	1516	1616	1653	1589	1849	+
Campos	1516	1569	1564	1564	1853	
Can Picafort	1958		1959	1959		
Capdella	1801		1801	1801	1942	+
Capdepera	1597	1684	1662	1597	1829	
Carritxó	1936		1936	1936	1892	
Cas Concos	1918		1918	1918	1811	
Colonia St. Jordi	1945		1940	1948	1925	
Colonia St. Pere	1927		1927	1927		
Consell	1720		1720	1720	1871	
Costitx	1673	1630	1569	1569	1848	
Deià	1541	1563	1565	1563	1887	+
Escorca-Lluc	1562	1563	1565	1563		
Esglaieta	1919		1918	1918	1900	
Esporles	1506	1646	1616	1568	1862	+
Estalenchs	1593		1652	1593	1852	+
Estanyol	1976	1982	1976			
Felanitx	1515	1662	1566	1566		
Fornalutx	1515	1647	1677	1681	1899	
Galilea	1811	1853	1811	1811		
l'Horta de Sòller	1938		1938	1938		
S'Horta de Felanitx	1918		1918	1918	1868	
S'Illot	1968		1968	1968		
Inca	1515	1563	1603	1602	1703	
Llombarts, Els	1925		1925	1941	1924	
Lloret	1821	1826	1821	1821	1853	
Lloseta	1712		1711	1711	1837	+

Parroquia	B	C	M	D	F	Co
Llubí	1660		1674	1671		
Llucmajor	1546	1610	1601	1544		
Magalluf	1978	1978	1978			
Manacor	1511	1589	1565	1563	1887	+
Mancor	1756		1771	1771	1887	
María de la Salud	1696		1696	1678		+
Marratxí	1525		1565	1634	1909	+
Montuiri	1502	1563	1564	1563	1885	+
Moscari	1849		1849	1849	1849	+
Muro	1520	1609	1647	1564	1887	
Orient	1796		1798	1798	1850	+
Palma Nova	1966		1967	1967		
Peguera	1967		1967	1967		
Petra	1507	1610	1565	1584	1854	
Pina	1801		1801	1801	1899	+
Pla de Na Tesa	1918		1919	1919	1911	
Pobla Sa	1512	1636	1632	1565	1887	+
Pollença	1514	1630	1611	1567		+
Pont d'Inca	1918		1918	1918	1903	
Porreres	1563	1562	1564	1563	1666	
Portals	1972		1972	1972		
Porto Colom	1961		1961	1932	1932	
Porto Cristo	1918		1918	1918	1913	
Pòrtol	1918		1918	1918		
Port d'Alcudia	1935		1935	1935	1935	
Port d'Andratx	1935		1935	1935		
Port de Pollença	1928		1928	1928	1928	
Port de Sóller	1918		1919	1918	1913	
Puigpunyent	1500	1673	1564	1568	1847	+
Randa	1800		1801	1800	1800	
Sant Joan	1515	1627	1568	1567	1911	
Sant Llorenç	1590		1590	1590	1877	
Sta. Eugènia	1604	1673	1693	1645	1871	+
Sta. Margalida	1564	1589	1565	1564		
Sta. Maria	1515	1569	1567	1571	1853	+
Salines Ses	1809		1808	1810		
Santanyi	1520	1647	1596	1572	1900	
Selva	1535	1563	1568	1563	1810	
Sencelles	1510	1724	1565	1563	1881	+
Sineu	1540	1646	1579	1575	1878	
Sóller	1515	1563	1568	1563	1715	
Son Carrió	1918		1918	1918	1899	
Son Ferriol	1939		1939	1939	1935	
Son Macià	1933		1932	1932	1933	
Son Mesquida	1958		1948	1949		
Son Negre	1940		1940	1964		
Son Servera	1741	1797	1701	1741	1897	
Son Sunyer	1957		1957	1957		
Valldemossa	1516	1576	1638	1565	1889	
Vilafranca	1685		1685	1688	1775	

Diócesis de Menorca

superficie: 701 km²

población: 71.131

católicos: 69.800

parroquias: 19

sacerdotes seculares: 47

sacerdotes regulares: 6

obispo: Excmo. y Rvdmo. Juan Piris Frígola

Archivo Capitular de Menorca

Calle José María Quadrado, 42. 07760 Ciudadela de Menorca (Balears).

Teléfono: 971 38 07 39.

Horario: A convenir. Abierto todo el año.

Director del Archivo: Florenci Sastre Portella.

Historia

El actual Archivo Capitular empieza propiamente con la nueva creación del obispado de Menorca por el papa Pío VI, el 23 de julio de 1795. Los fondos del mismo desaparecieron casi todos con motivo del saqueo sacrílego de que fue objeto la catedral en julio de 1936, en que fueron quemados ornamentos e imágenes de la misma. Existía en esta misma iglesia, hoy catedral, otro Archivo benefical correspondiente al periodo anterior en que Menorca dependía del obispo de Mallorca, o sea, desde la reconquista de la isla en enero de 1287. El Archivo, que se fue formando desde esta fecha, fue quemado por los turcos en el saqueo de Ciudadela en julio de 1558. Posteriormente, "los legajos del rico archivo histórico benefical", que desde 1558 se habían ido guardando, también desaparecieron en julio de 1936, en ocasión de la guerra civil.

Fondos y colecciones

El Archivo Capitular, aparte de sus fondos propios, custodia el Archivo de la Secretaría del Cabildo; en los dos fondos encontramos lo que pudo recuperarse después de su destrucción en 1936, y lo archivado desde 1939:

	Fechas	Libros	Legajos
ARCHIVO CAPITULAR			
Administración	1795-1850	—	19
Habilitación	1851-1897	—	23
Administración Diocesana de Menorca	1852-1857	—	2
Recibos	1792-1942	—	15
Recibos Caja Diocesana	1883-1932	1	—
Justificantes de los gastos de la Fábrica de la Catedral de Menorca	1921	—	1
Predicación Cruzada	1805-1878	—	2
Comunicaciones al Ordinario Diocesano	—	—	1
Comunicaciones Episcopales	1799-1936	—	2
Oficios expedidos por el Cabildo de Menorca	1843-1854	—	2
Comunicaciones varias	1795-1863	—	4
Estatutos de la S. I. Catedral de Menorca	1882	—	1
Documentos varios	1784-1933	—	5
Correspondencia varia	1795-1933	—	4
Actas Capitulares	1805-1944	5	2
Expedientes de Oposiciones	1830-1880	—	2
Hermandad de Sufragios Mutuos	1907-1941	—	2
Bulas Pontificias (7 bulas)	1815-1928	—	1
Autenticación Reliquias y Rescriptos	1315-1916	—	1
Documentos Notariales	1761-1896	—	1
Residencia Canónigos y Pabordes	1804-1809	—	1
Apuntación Coro Capitulares	1799-1941	—	3
Acreditantes nóminas Capitulares	1941	—	1
Apuntación Coro Beneficiados	1858-1934	—	1

Acreditantes nómina Beneficiados	1941	—	1
Entradas Misas de la Catedral (libro 2º)	1852-1878	1	—
Convenio	1859	1	—
Residencia adventicia de la Catedral	1880-1910	1	—
Turno de velas, misas y fiestas adventicias	1806-1864	1	—

ARCHIVO DE LA SECRETARIA DEL CABILDO

La documentación de este fondo está dispuesta en dos armarios, en orden alfabético: 1) Actas, Asamblea Cabildos Catedrales, Ayuntamientos, Cabildo, Certificados, Comunicaciones varias, Congresos, Consagración Altar, Contabilidad, Cuarenta Horas, Elecciones Cargos y Oficios Capitulares, Estatutos, Folletos varios, Funerales, Impresos varios, Juan de Avila, Liturgia y Coro, Misa Conventual, Música, Obispado, Oposiciones, Presupuestos, Rescriptos Roma, Recibos, Residencia coral, Salesianos, Sermones, Telegramas, Varios, etc. Casi la totalidad de la documentación va desde 1939 hasta 1981, y se halla en legajos. 2) Este segundo armario contiene folletos de música y otros documentos relacionados con la música.

Instrumentos de trabajo y consulta

Hay el Índice del Archivo Capitular y el del Archivo de la Secretaría del Cabildo de la Catedral, los dos pasados a máquina pero no publicados.

Actividades educativas y culturales

El Archivo atiende a los pocos visitantes que acuden a él.

Estado de conservación

La documentación se halla en buen estado.

Archivo Diocesano de Menorca

Obispo Torres, 8. 07760 Ciudadela de Menorca (Balears).

Teléfono: 971 38 03 43.

Horario: De 10 a 13 horas.

Director del Archivo: Florenci Sastre Portella

Historia

Como Archivo Diocesano es moderno, ya que la diócesis fue instituida en 1795. Anteriormente, los antiguos fondos parroquiales habían sido saqueados durante una invasión turca en 1558. En 1936, durante la guerra civil, fue destruida una tercera parte del Archivo. Pudo salvarse íntegra la sección de libros sacramentales de todas las parroquias, que comienzan en 1565.

Bibliografía

MARTÍ CAMPS, F., *Cuarto centenario de los libros sacramentales de Menorca*, estudio publicado en "Revista de Menorca" (Mahón 1965).

Fondos y colecciones

- 1) Libros sacramentales (1565-1981), 358 libros.
- 2) Dirección: Obispos, Vicaría General (1798-1981), 10 legajos.
- 3) Economía (1600-1981), 80 legajos.
- 4) Seminario (1858-1960), 5 legajos.
- 5) Clero, ordenaciones, beneficios (1660-1900), 89 legajos.
- 6) Tribunales: Del Santo Oficio (1590-1770); Ordinario (1790-1800); Asuntos matrimoniales (1900-1965), 100 legajos.
- 7) Correspondencia (1700-1900), 60 legajos.
- 8) Conventos y monasterios (1700-1900), 147 legajos.

Instrumentos de trabajo y consulta

Ha sido realizado el Catálogo del Archivo, pero aún no se ha publicado.

Datos proporcionados por el actual director del Archivo, Florenci Sastre Portella

Archivos parroquiales

Parroquia		B	C	M	D	F	GC	Pic
Alayor	Alayor	1572	1650	1572	1572	1939	sí	no
St. Antoni M. Claret	Ciudadela							
St. Esteve	Ciudadela							
St. Rafel	Ciudadela							
Ntra. Sra. del Rosario	Ciudadela	1566	1650	1566	1566	-	no	no
San Francisco de Asís	Ciudadela	1877	1877	1877	1877	-	sí	no
Ferrerías	Ferrerías	1570	1650	1570	1570	-	sí	no
Santa Marta	Mahón	1565		1565	1565			no
St. Antoni Abat	Mahón							
Sta. Eulàlia	Mahón							
Concepción(La)	Mahón	1939	1939	1939	1939	1939	sí	no
Ntra. Señora del Carmen	Mahón	1939	1939	1939	1939	1939	sí	no
San Francisco de Asís	Mahón	1900	1900	1920	1918	-	sí	no
San Clemente	Mahón	1818	1818	1818	1818	1939	sí	no
Carbonell	Mercadal	1811	1811	1811	1811	-	sí	no
Fornells	Mercadal	1783	1799	1783	1783	-	sí	no
Mercadal	Mercadal	1591	1650	1591	1591	-	no	no
San Cristóbal	Mercadal	1775	1799	1780	1775	-	no	no
San Luis	San Luis	1787	1798	1787	1787	1939	sí	no
Villa Carlos	Villa Carlos	1560	1650	1560	1560	1939	sí	no

Archidiócesis de Mérida-Badajoz



superficie: 17.405 km²

población: 626.875

católicos: 623.953

parroquias: 215

sacerdotes seculares: 287

sacerdotes regulares: 67

Arzobispo: Excmo. y Rvdmo. Antonio Montero Moreno

Archivo de la Catedral de Badajoz

Plaza de San Juan. 06002 Badajoz.

Horario: De 8,30 a 11 horas. Cerrado los meses de julio y agosto.

Director del Archivo: Carmelo Solís Rodríguez.

Dirección particular: Calle Obispo San Juan de Ribera 13 A, 4º B. 06002 Badajoz. Teléfono 924 22 15 96.

Historia

El Archivo recoge la documentación relativa a la catedral desde su erección (siglo XIII) hasta nuestros días. A continuación, y por orden cronológico, se citan los hechos o acontecimientos más relevantes de la Historia del Archivo:

1519— Primera ordenación del Archivo a cargo de los prebendados Ruy García y Alonso Pérez Martel.

1581— Nuevo Inventario (“Yndice”) a cargo del célebre humanista y teólogo Rodrigo Dosma, canónigo de la catedral.

1665— Nueva ordenación del Archivo, tras la utilización del mismo por parte de don Juan Solano de Figueroa, para la redacción de su obra: *Historia eclesiástica de la ciudad y obispado de Badajoz*.

1750-54— Inventario-Catálogo de Ascensio de Morales.

1812— Saqueo del Archivo por las tropas anglo-lusitanas de Wellington. Una gran parte de los documentos fue trasladada a Portugal y recuperada, en parte, por el cabildo al final de la contienda.

1841— Nuevo expolio por los “Comisionados de amortización”.

1848— Nueva ordenación de los fondos a cargo de don Juan de Mostra, procontador del cabildo.

1923-57— Don Fernando Castón, archivero, redacta un inventario y trabaja en el fichero completo.

1964— Nueva instalación del Archivo por don Pedro Rubio Merino. Modélica instalación de los fondos de pergaminos.

1971— Remodelación del Archivo por el actual archivero, Carmelo Solís Rodríguez. Adquisición de estanterías metálicas, ficheros, servicio de fotocopias, sistemas de seguridad, etc. Instalación del Archivo musical, biblioteca, etc.

Fondos y colecciones

1. Actas Capitulares:
 - A) Actas del Cabildo Pleno. Años 1519-1975. Libros.
 - B) Actas del Cabildo Canónico. Años 1602-1851. Libros, 14.
2. Archivo: Años 1691-1980. Expedientes, 41.
3. Arte: Años 1642-1980. Expedientes, 56.
4. Censos: Años 1642-1980. Expedientes, 56.
5. Civil: Años 1361-1979. Documentos, en orden cronológico.
6. Clero Catedral: Expedientes de provisión. Documentos, en orden alfabético.
7. Consueta: Años 1521-1979. En orden cronológico.
8. Contaduría: Años 1626-1976. Documentos, en orden cronológico.
9. Conventual: Expedientes sobre relaciones con los conventos de la ciudad y de la diócesis. Años 1477-1863. Documentos, en orden cronológico.
10. Correspondencia y comunicaciones: Con los agentes del cabildo, autoridades civiles, etc. Años 1542-1978. En orden cronológico.
11. Culto: Años 1441-1979. Documentos, en orden cronológico.
12. Diezmos: Años 1442-1847. Documentos, en orden cronológico.
13. Episcopal: Años 1357-1979. Documentos, en orden cronológico.

14. Excusado: Años 1573-1814. Documentos, en orden cronológico.
15. Fábrica: Años 1542-1979. Libros. 37 legajos con los comprobantes de las cuentas desde 1636 hasta 1881.
16. Hacienda: Años 1380-1979. Documentos, en orden cronológico.
17. Histórico: Años 1335-1930. Documentos, en orden cronológico.
18. Informaciones genealógicas: Años 1545-1833. Documentos, en orden alfabético.
19. Instituciones Reales: Años 1525-1834. Documentos, en orden cronológico. Muchos de ellos en pergamino.
20. Junta Diocesana: Años 1815-1834. Documentación, en orden cronológico. Casi toda es de tipo económico.
21. Jurídica: Sentencias jurídicas, pleitos, etc. Años 1442-1944. Orden cronológico.
22. Libros manuscritos (106 libros encuadernados en pergamino):
 - I. Cuentas de Fábrica. Años 1542-1837. Nueve libros.
 - II. Mesa Capitular. Años 1589-1873. 36 libros.
 - III. Hacienda. Años 1564-1835. 13 libros.
 - IV. Capellanes de Coro. Años 1681-1970. 14 libros de hacienda y dos de cuentas.
 - V. Obras Pías. Años 1696-1841. 11 libros.
 - VI. Subsidio y Excusado. Años 1591-1817. Cuatro libros.
 - VII. Diezmos. Años 1781-1805. Cuatro libros.
 - VIII. Colecciones de Cartas:
 - A) Cartas Reales. Años 1379-1799. Tres libros. Más de 100 cédulas.
 - B) Cartas de Autoridades Eclesiásticas:
 - Dos volúmenes de cartas de los obispos de Badajoz. Años 1499-1726. En orden cronológico.
 - Dos volúmenes con cartas de pontífices, cardenales, patriarcas, nuncios, etc. Años 1523-1727. Encuadernadas en pergamino.
 - C) Cartas de Autoridades Civiles. Años 1619-1727. Un volumen.
 - D) Otras Colecciones de Cartas:
 - Cartas de las Santas Iglesias. 12 volúmenes. Años 1542-1714.
 - Cartas particulares. Años 1586-1947. 88 legajos.
 - F) Libros manuscritos más notables:
 - *Historia Eclesiástica de la Ciudad y Obispado de Badajoz...*, autógrafo de don Juan Solano de Figueroa (siglo XVII).
 - *Historia Eclesiástica de la Ciudad y Obispado de Badajoz...*, de don Juan Solano de Figueroa (1664). Hasta 1378.
 - *Historia Eclesiástica de la Ciudad y Obispado de Badajoz...*, segunda parte.
 - *Libro de noticias sacadas por don Leonardo Hernández de Tolosa...*, se inicia en 1760.
 - *Libro de costumbres de esta Santa Yglesia... por el Dr. don Francisco Mateos Moreno*, en pergamino (terminado en 1786).
 - *Santoral de la Santa Yglesia Catedral de Badajoz*. de don Francisco Mateos Moreno (s. f.). En pergamino.
 - *Libro maestro de la Santa Visita practicada en el Obispado de Badajoz...*, de Diego Carrasco Carvajal (1793, s. f.). En pergamino.
 - *Ynventario de los efectos y moviliario de la Yglesia. Visita de las Reliquias. Otras Visitas a la Catedral*, encuadernado en pergamino (1553-1565).
 - *Libro de inventarios de la plata y ornamentos que tiene la sacristía*, encuadernado en pergamino (1618).
23. Mesa Capitular: Años 1596-1849. 43 legajos, en orden cronológico.
24. Nunciatura: Años 1587-1826. Correspondencia. Documentos.
25. Obras Pías, Memorias, Capellanías: Documentos, en orden alfabético.
26. Obras y Reparaciones: Años 1542-1963. En orden cronológico.
27. Palacio Episcopal: años 1575-1978. Documentos.
28. Parroquial: años 1575-1956. Documentos, en orden alfabético.
29. Penales: Años 1440-1884. Documentos, en orden cronológico.
30. Pergaminos (Años 1255-1802. Unos 300, en orden cronológico):
 - Reales, 27. Años 1255-1393.
 - Pontificios, 60. Años 1313-1802.
 - Particulares. Siglos XVI-XVI.
31. Procesales: Años 1445-1857. Documentos, en orden cronológico.
32. Pueblos: Orden alfabético de pueblos.
33. Puntos: Relación de la asistencia diaria a coro. Años 1797-1978. 41 legajos, en orden cronológico.

36.Varios: Años 1605-1835. Documentos, en orden cronológico.

Incunables y otros impresos de interés: Constituciones Sinodales, de don Alonso Manrique de Lara, 1501.

Instrumentos de trabajo y consulta

Inventario: "Guía del Archivo de la Santa Iglesia Catedral de Badajoz", de Pedro Rubio Merino (Badajoz 1974).

Fichas: Fichero completo, por orden cronológico y alfabético.

Reprografía: Máquina fotocopidora.

Biblioteca auxiliar

Biblioteca archivística y biblioteca de temas locales.

Actividades educativas y culturales

El Archivo acoge a todos los investigadores interesados en los fondos documentales. También se atiende por correspondencia a las peticiones que se realizan.

Estado de conservación

El Archivo posee estanterías metálicas para la perfecta conservación de los fondos, una sala para los investigadores, y sistemas contra incendios. Se aplica el reglamento de la Asociación española de archiveros eclesiásticos.

Datos proporcionados por el actual director del Archivo, don Carmelo Solís Rodríguez.

Archivo Diocesano de Mérida-Badajoz

C/ San Juan de Ribera, 13
Apartado de Correos, 8
Horario: de 16,30 horas a 19 horas.
Director del Archivo: Eladio Méndez Venegas.

Los documentos del comienzo de la Diócesis no existen. El grueso de la documentación da comienzo en el siglo XVI, para convertirse en muy amplia en los siglos siguientes, especialmente el fondo de Capellanías y Matrimonios, como a continuación se verá.

Cuando yo me hice cargo del Archivo hace unos 20 años, no existían Catálogos de ningún tipo ni especie. El Archivo había estado unos 14 años antes sin Dirección y al servicio del erudito de turno, que necesitaba consultar algo del mismo. Se hallaba entonces por completo en el piso subterráneo con dos aspiradores para ventilación que daban a un garaje de coches con la consiguiente absorción de humos y polvo de la rampa de salida. Para el archivero había una mesa vieja, que compartía con los investigadores; a mis espaldas colocados sobre estanterías metálicas estaba una biblioteca con más de 200 volúmenes, que yo quise que pasaran a la Biblioteca del Seminario Diocesano. Los libros trataban especialmente de derecho canónico y civil, de moral, de dogmática, algunos sermonarios y sobre todo de medicina. Detrás de los libros y ocupando la amplia sala se hallaban las estanterías metálicas que recogían los más de 6000 volúmenes o legajos, más mucha documentación que necesitaba una clasificación y catalogación. La luz era escasa y el lugar lóbrego.

El primer paso de “aggiornamento” fue obtener una habitación en el segundo piso y sin mobiliario alguno. Así estuve unos tres años hasta que comenzaron a llegar algunos muebles.

Pasados unos 11 años e iniciada la microfilmación de los Libros Sacramentales en las Parroquias, se llevaron a cabo en el Archivo unas obras, que pueden considerarse modélicas, pese al gran trabajo que supuso trasladar tan amplia masa documental (Era la cuarta vez que esto ocurría entre los años 1965-90: Del antiguo Palacio Episcopal a la Sala Capitular, de esta a los sótanos del nuevo edificio del Obispado; dentro de éste otro traslado a distintas dependencias para llevar a cabo las obras del nuevo archivo y vuelta de nuevo al mismo lugar, una vez terminada la obra). En esta ocasión se habilitó para este fin el Salón de Actos del Obispado, que apenas tenía uso; además el Obispado contaba con otro espacio similar en la Casa de la Iglesia.

Así es que el Archivo Diocesano cuenta en la actualidad con dos espléndidas habitaciones perfectamente amuebladas: En la superior existen 11 Archivadores-Compactos bifaciales (en total 22), fáciles de manejar mediante el sistema de raíles, que pueden ocuparse, por tanto, por las dos caras y donde se guarda la documentación histórica de Badajoz-Ciudad, de la Curia y otros organismos eclesiásticos y civiles.

En la habitación inferior o sótano existen 22 Archivadores-Compactos bifaciales (en total 44), de los que 25 están ocupados de documentación, ocho están vacíos para el crecimiento del documental propio del Archivo y el resto ocupados en parte por otros organismos de la Curia. Existe una sala de lectura y estudio con un amplio revistero y otra sala para el director del Archivo y su auxiliar, ahora inexistente por jubilación. Esta sala contiene una amplia estantería de catalogación de documentos, dos mesas muy dignas para los dos ocupados en esta sección de la Curia, un ordenador, impresora, scanjet, dos archivadores para los rollos de microfilmación y dos archivadores para fichas, que debieron alcanzar un número de 50.000 aproximadamente, debidas fundamentalmente a los Archiveros D. Fernando Castón, D. Diego Alvarez y D. Esteban Rodríguez Amaya. Muchas de ellas se han extraviado y algunas, aparecen entre los documentos.

Existe una maquina de fotocopias, cuyos ejemplares son los que envió y un lector para los microfilms en muy mal estado.

En esta tarea de llevar a cabo un buen Catálogo General me encuentro. Espero que pronto pueda darse a conocer en sus diversas secciones: Aspectos generales y Particulares, según temas. Entre tanto envió a la Asociación de Archiveros de la Iglesia un doble resumen: a) de lo que corresponde a cada pueblo y b) donde están ubicados tales volúmenes en el Archivo. Para que pueda entenderse un poco cómo será el Catálogo General, incluyo varios pueblos como Granja de Torrehermosa, Higuera de la Serena y de Ilerena, es decir, a cada pueblo se le incluirá el número de legajos en los que consta que tiene documentación; en unas ocasiones el legajo entero hace referencia a él, en otros lo comparte con uno, dos o varios pueblos. Se coloca una copia en cada archivador y ello facilitará hallar la documentación facilitada

Como puede verse los apartados de cada uno de los pueblos es diferente, pero en lo esencial coinciden todos como es en Conventos, Censos, Diezmos, Iglesias, Fundaciones, Matrimonios, Ordenes Sagradas. Existen Ordenes que entra dentro de la normativa, que puede ser eclesiástica o civil. En lo que se refiere a la Capital entra otro tipo de documentación en juego, como ocurre en el caso donde ha habido Colegiata, Vicarias o también en los distritos de las Ordenes Militares.

Faltan documentos. Referencias al Archivo y a su documentación apenas si existen; no sé si se encontrará algo en lo que queda por ver. Al no existir catálogos, es difícil saber quienes trabajaron en el Archivo. De todas maneras existe un buen fichero, aunque con sus lagunas. Sin embargo en mi estudio minucioso de toda la documentación de Badajoz en sus diferentes Instituciones como centro del Obispado aparecen notas sueltas muy enjundiosas, de las que solo hago referencia a un par de ellas y que pueden indicar, con riesgo a equivocarse, de cual ha sido la filosofía de dirigir un Archivo. Veamos: En uno de los legajos de nuestro Archivo, uno de los expedientes de 1705 recoge el sentir del entonces archivero y dice así: *“Matías Sutil, archivero dice que en esta fecha cayó una bomba —Guerra de Sucesión— en los Palacios de los Sres. Obispos en el Castillo y redujo a cenizas numerosos legajos, por lo que el Obispo Marín de Rodezno mandó que se trasladasen los papeles a su nuevo palacio que se hallaba en el Campo de San Francisco, cuyos fueron ayudados a conducir por mi y Antonio Gómez Fabra, que entonces era Archivero y habiéndose puesto en orden en este palacio un cuarto bajo*

toda custodia y estado todo el tiempo que fue Obispo D. Francisco Valero y Losa (1708-1715), arzobispo que fue de Toledo a quien sucedió D. Francisco Levanto y Vivaldo (1715-1719) a los pocos años de estar en este Obispado mando desocupar el cuarto que estaba de Archivo y habiéndose mudado todos los papeles al cuarto alto donde hoy permanezco se experimentó que con la humedad del suelo se hicieron ceniza (hicieron ceniza) unos 300 pleitos antiguos y modernos quedándose pegados y podridos al suelo de suerte que no se puede de dichos pleitos sacar más que cenizas... que se destruían entre las manos... y de aquel orden antiguo se logró una total confusión y se llevaron a dicho Archivo que con la venida de sus Majestades, los Sres. Reyes, Príncipe, Infantes de España y parece que están confundidos y oscurecido” (Cfr. Leg. 16, Nr. 400 fol. 38). Como puede verse en esta descripción el criterio de los obispos sobre un Archivo y su importancia es muy diferente. También sabemos que en 1810 era Archivero D. José Gabriel Martínez y poco después, todavía en el primer cuarto del siglo XIX fueron entregados al Vicario General, D. Gabriel Blázquez Prieto, documentos que habían desaparecido con motivo de la Revolución Francesa (sic=Guerra de Independencia). Algunos es probable que se hallen en la Biblioteca Nacional de Londres, según oí decir a un profesor de Munich., pues los Ingleses expoliaron el Archivo al tomar Badajoz frente a las tropas de Napoleón; gran parte de la documentación fue devuelta.

Al comienzo de la segunda mitad del mismo siglo se emiten autos de oficio para averiguar el hurto de un paquete de bulas sustraído al Archivo. En la Guerra Civil última (1936-39) se originó, al parecer, más confusión en la documentación que destrozó, aunque pudieron desaparecer algunos documentos; los ocupantes del Palacio Episcopal buscaban otro tipo de papeles.

Archivos parroquiales

Parroquia		B	C	M	D	F	GC
Aceuchal	Aceuchal	1511	1816	1572	1590	-	no
Ahillones	Ahillones	1709	1924	1611	1711	1713	sí
Alange	Alange	1574	1591	1600	1647	-	-
San Mateo	Alburquerque	1585	1829	1580	1566	-	no
Santa María	Alburquerque	1565	1829	1635	1636	1598	no
Alcazaba	Alcazaba						
Alconchel	Alconchel	-	-	1663	1669	-	no
Alconera	Alconera	1710	1719	1710	1664	-	no
Aljucén	Aljucén	1657	-	1687	1657	-	-
San Pedro Apóstol	Almendral	1600	1700	1600	1600	-	-
Sta Maria Magdalena	Almendral	1600	1700	1600	1600	-	-
Almendraejo	Almendraejo	1551	1849	1574	1637	-	no
Almorchón	Almorchón						
Alvarado	Alvarado						
Arroyo de San Serván	Arroyo de San Serván	1546	-	1546	1596	-	no
Atalaya	Atalaya	1569	-	1787	1655	1754	-
Azuaga	Azuaga	1562	1877	1576	1676	-	no
San Juan Bautista	Badajoz	1549	1783	1657	1652	-	no
San Andrés	Badajoz	1865	1741	1564	1636	1731	-
San Fernando y Sta Isabel	Badajoz	1899	1900	1899	1899	1946	no
Badajoz-Santa Maria la Real	Badajoz	1554	1848	1581	1685	-	-
Barriada de San Roque	Badajoz	1865	1865	1564	1633	-	-
Corazón de Jesús	Badajoz						
Jesús Obrero	Badajoz						
La Purísima Concepción	Badajoz						
Ntra. Sra. de la Asunción	Badajoz						
San Antonio M ^a Claret	Badajoz						
San José	Badajoz						
San Juan Bosco	Badajoz						
San Juan de Ribera	Badajoz						
Santa Engracia	Badajoz						
Santa Marina	Badajoz						
Santísima Trinidad	Badajoz						
Santo Domingo	Badajoz						
Balboa	Balboa						
Barbaño	Barbaño						
Sta Maria del S.	Barcarrota	1549	1861	1586	1686	1773	no
Santiago	Barcarrota	1569	1861	1603	1569	1896	-
Bazana, La	Bazana, La						
Beaquerencia de la Serena	Beaquerencia de la Serena						
Berlanga	Berlanga	1834	-	1743	1874	-	sí
Bienvenida	Bienvendida	1936	1936	1936	1936	1936	sí
Bodonal de la Sierra	Bodonal de la Sierra	1541	1554	1564	1673	1616	-
Brovales	Brovales						
Burguillos del Cerro	Burguillos del Cerro	1611	1884	1612	1602	-	no
Armentera	Cabeza del Buey						
la Soledad	Cabeza del Buey						

Parroquia		B	C	M	D	F	GC
Santo Domingo	Cabeza del Buey						
Cabeza la Vaca	Cabeza la Vaca	1570	-	1564	1750	-	no
Calamonte	Calamonte	1737	-	1641	1773	-	-
Calera de León	Calera de León	1565	1789	1592	1699	-	-
Calzadilla de los Barros	Calzadilla de los Barros	1546	1579	1579	1777	-	no
Campanario	Campanario	1511	1876	1572	1656	1773	sí
Campillo de Llerena	Campillo de Llerena	1565	1578	1578	1743	-	no
Cardenchoa	Cardenchoa						
Carmonita	Carmonita	1879	1892	1884	1934	-	no
Caronada de la Serena	Caronada de la Serena						
Carrascalejo	Carrascalejo						
Casas de Reina	Casas de Reina	1584	1908	1595	1825	1904	sí
Santa Ana	Castuera						
Santa María Magdalena	Castuera						
Cheles	Cheles	1601	-	1601	1670	-	-
Cordobilla de Lácara	Cordobilla de Lácara	1587	1782	1791	1791	1743	no
Corte de Peleas	Corte de Peleas	1816	1831	1812	1824	-	-
Cortegana	Cortegana						
Docenario	Docenario						
Don Álvaro	Don Álvaro	1612	-	1726	1732	1878	sí
Entrerríos	Entrerríos						
Entrín Alto	Entrín Alto						
Entrín Bajo	Entrín Bajo						
Esparragalejo	Esparragalejo	1602	1608	1602	1711	-	-
Esparragosa de la Serena	Esparragosa de la Serena	1765	-	1617	1716	-	no
Esparragosa del Caudillo	Esparragosa del Caudillo	1594	-	1922	1815	1783	sí
Feria	Feria	1501	1592	1564	1637	1918	-
Santa Ana	Fregenal de la Sierra	1550	1581	1564	1622	-	no
Santa Catalina Mártir	Fregenal de la Sierra	1531	1588	1579	1537	1853	no
Fregenal-Santa María	Fregenal de la Sierra	1545	1560	1569	1522	-	no
Fuente de Cantos	Fuente de Cantos	1555	1863	1507	1798	-	sí
Fuente del Arco	Fuente del Arco	1565	1689	1667	1737	-	-
Fuente del Maestre	Fuente del Maestre	1593	1815	1633	1654	-	no
Fuentes de León	Fuentes de León	1548	1887	1593	1650	-	no
Gévora del Caudillo	Gévora del Caudillo						
Granja de Torrehermosa	Granja de Torrehermosa	1791	1892	1819	1862	-	sí
Guadajira	Guadajira						
Guadiana del Caudillo	Guadiana del Caudillo						
Guarda, La	Guarda, La						
Hechal, el	Hechal, el						
Higuera de la Serena	Higuera de la Serena	1921	1948	1921	1921	1944	sí
Higuera de Llerena	Higuera de Llerena	1654	1947	1743	1769	-	no
Higuera de Vargas	Higuera de Vargas	1669	1863	1673	1669	-	no
Higuera la Real	Higuera la Real	1689	1848	1863	1845	-	no
Hinojosa del Valle	Hinojosa del Valle	1577	-	1580	1577	-	-
Hornachos	Hornachos	1584	1893	1564	1745	1431	-
S. Bartolomé	Jerez de los Caballeros	1559	1559	1566	1638	1726	no
Sta Catalina	Jerez de los Caballeros	1566	1569	1586	1638	1749	no
S M Encarnac	Jerez de los Caballeros	1544	1544	1609	1638	-	no
S Miguel Arc	Jerez de los Caballeros	1574	1574	1583	1638	1743	no
La Albuera	La Albuera	1713	1713	1713	1713	-	-

Parroquia		B	C	M	D	F	GC
La Codosera	La Codosera	1592	1870	1844	1677	1838	no
Coronada (La)	La Coronada	1586	1650	1586	1667	-	no
La Garrovilla	La Garrovilla	1593	1948	1587	1714	1702	sí
Haba (La)	La Haba	1528	1896	1701	1652	1877	no
Lapa (La)	La Lapa	1843	1856	1846	1856	1923	no
Morera (La)	La Morera	1600	1888	1600	-	-	no
Parra (La)	La Parra	-	-	-	-	-	no
La Roca de la Sierra	La Roca de la Sierra	1700	-	1699	1700	-	-
Llera	Llera	1599	-	1599	1599	1783	no
Ntra Sra de Granada	Llerena	1540	1571	1591	1701	-	no
Santiago el Mayor	Llerena	1556	1720	1564	1710	-	no
Lobón	Lobón	1600	1935	1602	1627	1946	no
Santos de Maimona (Los)	Los Santos de Maimona	1564	1624	1591	1660	-	no
Magacela	Magacela	1938	1941	1938	1938	-	sí
Maguilla	Maguilla	1663	1824	1663	1768	-	sí
Malcocinado	Malcocinado	1773	1892	1830	1829	-	-
Malpartida de la Serena	Malpartida de la Serena						
Medina de las Torres	Medina de las Torres	1512	1573	1571	1607	1668	no
Cristo Rey	Mérida						
El Perpetuo Socorro	Mérida						
Los Milagros	Mérida						
Santa Eulalia	Mérida	1581	1887	1595	1629	1600	no
Ntra Sra de Asunción	Mérida	1526	1887	1594	1616	1923	no
San Francisco de Sales	Mérida						
San José	Mérida						
Santa María	Mérida						
Mirandilla	Mirandilla	1619	-	1613	1695	1767	no
Monesterio	Monesterio	1602	-	1760	1690	1898	no
Montemolin	Montemolin	1551	-	1578	1691	1950	no
Monterrubio de la Serena	Monterrubio de la Serena						
Montijo	Montijo	1594	1892	1645	1807	-	no
Nava de Santiago (La)	Nava de Santiago (La)	1616	-	1708	1655	1745	-
Nava, la	Nava, la						
Nogales	Nogales	1718	1720	1718	1718	-	no
Novelda del Guadiana	Novelda del Guadiana						
Oliva de la Frontera	Oliva de la Frontera	1607	1812	1668	1695	1865	no
Oliva de Mérida	Oliva de Mérida	1579	1950	1599	1716	-	-
Ntra Sra de la Asunción	Olivenza	1797	1720	1797	1793	-	no
Sta Maria Magdalena	Olivenza	1796	1876	1786	1787	-	sí
San Benito Abad	Olivenza	1780	-	1764	1811	-	-
Pallares	Pallares	1780	1878	1813	1813	1938	no
Palomas	Palomas	1587	1893	1706	1786	-	no
Peraleda del Zaucejo	Peraleda del Zaucejo						
Puebla de la Calzada	Puebla de la Calzada	1644	1892	1645	1655	1953	no
Puebla de la Reina	Puebla de la Reina	1834	-	1887	1891	-	sí
Puebla de Obando	Puebla de Obando						
Puebla de Sancho Pérez	Puebla de Sancho Pérez	1500	1925	1500	1500	-	-
Puebla del Maestre	Puebla del Maestre	1610	1797	1682	1681	-	no
Puebla del Prior	Puebla del Prior	1551	1564	1693	1711	-	no
Pueblonuevo del Guadiana	Pueblonuevo del Guadiana						
Puerto Hurraco	Puerto Hurraco						

Parroquia		B	C	M	D	F	GC
Quintana de la Serena	Quintana de la Serena	1921	1921	1921	1921	-	sí
Reina	Reina	1820	1908	1856	1872	-	no
Retamal de Llerena	Retamal de Llerena	1592	-	1634	1603	-	no
Ribera del Fresno	Ribera del Fresno	1518	1560	1620	1620	1947	-
Rubios, los	Rubios, los						
Sagrajas	Sagrajas						
Salvaleón	Salvaleón	1548	-	1629	1548	-	-
Salvatierra de los Barros	Salvatierra de los Barros	1548	1554	1565	1856	-	-
San Francisco de Olivenza	San Francisco de Olivenza						
San Jorge de Alor	San Jorge de Alor	1800	1805	1767	1737	-	-
San Pedro de Mérida	San Pedro de Mérida	1595	1608	1592	1766	1858	-
San Rafael de Olivenza	San Rafael de Olivenza						
San Vicente	San Vicente de Alcántara						
Santísimo Cristo	San Vicente de Alcántara						
Sancti-Spiritus	Sancti Spiritus	1596	1607	1658	1709	1944	sí
Santa María de Navas	Santa María de Navas	1792	-	1872	1862	-	no
Santa Marta de los Barros	Santa Marta de los Barros	1564	1861	1585	1645	1673	no
Santo Domingo de Guzmán	Santo Domingo de Guzmán	1794	1806	1760	1762	-	-
Segura de León	Segura de León	1567	1803	1566	1783	1803	no
Solana de los Barros	Solana de los Barros	-	-	-	-	-	-
Talavera la Real	Talavera la Real	1500	1860	1564	1635	1792	no
Táliga	Táliga	1789	-	1794	1766	-	no
Torre de Miguel Sesmero	Torre Miguel Sesmero	1573	1905	1625	1772	1829	no
Torremayar	Torremayor	1639	1922	1717	1762	1638	-
Torremejía	Torremejía	1798	1816	1814	1814	-	no
Trasierra	Trasierra	1751	1618	1691	1851	1719	no
Trujillanos	Trujillanos	1607	1608	1588	1764	-	-
Usagre	Usagre	1553	1898	1603	1700	-	sí
Valdebótoa	Valdebótoa						
Valdelacalzada	Valdelacalzada						
Valdivia	Valdivia						
Valencia de las Torres	Valencia de las Torres	1835	1946	1835	1905	-	sí
Valencia del Mombuey	Valencia del Mombuey	1672	1690	1679	1671	1913	no
Valencia del Ventoso	Valencia del Ventoso	1532	-	1564	1618	-	no
Valle de la Serena	Valle de la Serena	1864	1926	1928	1924	1941	sí
Valle de Matamoros	Valle de Matamoros	1563	1616	1611	1634	1842	sí
Valle de Santa Ana	Valle de Santa Ana	1600	1711	1625	1601	-	sí
Valuengo	Valuengo						
Valverde de Burguillos	Valverde de Burguillos	1535	-	1618	1712	-	no
Valverde de Leganés	Valverde de Leganés	1701	1926	1797	1809	-	no
Valverde de Llerena	Valverde de Llerena	1526	1769	1564	1674	1734	no
Valverde de Mérida	Valverde de Mérida	1634	1895	1759	1793	1783	sí
Villafranca de los Barros	Villafranca de los Barros	1550	1952	1682	1683	1850	no
Villafranco del Guadiana	Villafranco del Guadiana						
Villagarcía de la Torre	Villagarcía de la Torre	1548	1951	1629	1618	-	-
Villagonzalo	Villagonzalo	1622	1895	1873	1646	-	sí
Villalba de los Barros	Villalba de los Barros	1572	-	1652	1582	-	no
Villanueva de la Serena	Villanueva de la Serena	1518	-	1591	1625	-	sí
Villanueva del Fresno	Villanueva del Fresno	1672	1681	1676	1674	1714	no
Villar del Rey	Villar del Rey	1607	1950	1702	1701	1675	no
Villarreal	Villarreal	1784	-	1789	1790	-	-

Parroquia		B	C	M	D	F	GC
Zafra	Zafra	1534	1861	1664	1647	-	no
Villa de Zahinos	Zahinos	1674	1740	1674	1720	-	no
Zalamea de la Serena	Zalamea de la Serena	1818	1943	1777	1680	-	sí
Zarza de Alange	Zarza de Alange	1520	-	1626	1634	-	no

Diócesis de Mondoñedo-el Ferrol

superficie: 4.425 km²
población: 360.000
católicos: 355.000
parroquias: 424

sacerdotes seculares: 210
sacerdotes regulares: 18
obispo: Excmo. y Rvdmo. José Gea Escolano

Archivo de la Catedral de Mondoñedo

Plaza de España, s/n. 27740 Mondoñedo (Lugo).

Horario: De 10 a 14 y de 17 a 20 horas. Cerrado del 15 de julio al 15 de agosto.

Director del Archivo: Enrique Cal Pardo.

Dirección particular: Alfonso VII, 1. 27740 Mondoñedo. Teléfono 982 52 19 08.

Historia

Empieza con la documentación de la diócesis, cuando ésta tenía su sede en San Martín de Mondoñedo. Trasladada la capitalidad de la diócesis a la actual ciudad de Mondoñedo, continúa incrementándose con nueva documentación, que custodia a lo largo de los siglos. En el siglo XIX el Archivo fue expoliado en tres ocasiones, siendo trasladados sus fondos a la capital de la provincia, de donde fueron recuperados, no sin haber experimentado considerables pérdidas, como el Tombo de la Dignidad Episcopal, varios volúmenes de Actas Capitulares y libros y cuadernos cobratorios de rentas y foros.

Bibliografía

Índice publicado en el vol. V de las *Actas de las 1as Jornadas de Metodología aplicada a las Ciencias Históricas*, de la Universidad de Santiago de Compostela, 1975 (págs. 133-143). Reproducido y ligeramente ampliado en *Estudios mindonienses 2* (Salamanca, 1986) pp. 441-453.

Fondos y colecciones documentales

	Fechas	Libros	Legajos
1) Sección pergaminos (véase: <i>Pergaminos</i>).			
2) Sección Tumbos (véase: <i>Códices</i>).			
3) Actas Capitulares	1496-1972	39	—
4) Protocolos de escrituras antiguas ...	1480-1622	5	5
5) Apeos de bienes	1537-1602	14	—
6) Fundaciones antiguas	1336-1772	19	2
7) Bienes del Cabildo	ss. XVI-XVIII	—	40
8) Remates de Cuentas del Cabildo y justificantes de las mismas	ss. XVI-XVIII	—	46
9) Arcedianatos	ss. XVI-XVIII	—	8
10) Priorato de San Martín de Mondoñedo	ss. XV-XVIII	—	2
11) Provisión de Canonjías y Beneficios.	ss. XVII-XIX	—	9
12) Documentación relativa al Subsidio Eclesiástico o de millones pagados por la Iglesia	ss. XVI-XIX	—	31
13) Votos de Santiago	ss. XVI-XVIII	—	10
14) Correspondencia con otras catedrales	ss. XVII-XIX	—	11
15) Cuadernos de Cuento o asistencia a las funciones corales	ss. XV-XX	—	26
16) Visitas Pastorales de Prelados	ss. XVI-XVII	11	—
17) Cédulas Reales	ss. XVI-XVIII	—	1
18) Jurisdicciones Temporales del Cabildo	ss. XVII-XVIII	—	2
19) Censos	1623-1791	2	—
20) Hacienda Capitular	ss. XV-XVIII	—	7
21) Documentación conventos de Mondoñedo	ss. XVII-XVIII	—	1
22) Curatos de presentación del Cabildo.	ss. XVI-XIX	—	3
23) Concordia de Diezmos	ss. XVI-XVIII	—	3
24) Distribuciones Corales	ss. XV-XIX	—	8

25) Constituciones Sinodales	ss. XVI-XVIII	2	1
26) Testamentos	ss. XVI-XVIII	—	1
27) Judicatura del Fuero	ss. XVI-XVIII	—	1
28) Miscelánea diversa	ss. XVI-XIX	—	14
29) Sección de Pleitos	ss. XVII-XIX	4	8
30) Copias de documentos antiguos	s. XVIII	—	1
31) Documentos impresos	ss. XVIII-XIX	—	1
32) Mobiliario episcopal y Hospitales...	s. XVIII	—	1
33) Gobierno interno del Cabildo	ss. XVIII-XIX	—	1
34) Pastorales y pequeños opúsculos	ss. XVII-XIX	—	1
35) Manuscritos	ss. XVI-XVIII	—	9

Fondos de códices: Tres Tumbos: dos conocidos con el nombre de Calendarios, por contener un calendario o martirologio; el tercero es conocido con el nombre de Tumbo Pechado. El Calendario 1 comprende 177 folios en pergamino. El Calendario II, 97 folios, también en pergamino. Estos Calendarios contienen documentos de los siglos XIII-XIV. El Tumbo Pechado, con 250 folios en pergamino, contiene documentos de los Siglos XIV-XV. Los tres están encuadernados con pastas de madera, forradas de badana.

Otros impresos de interés bibliográfico: No hay incunables. Puede considerarse de interés bibliográfico el libro *Aerarium Commune utriusque Iuris*, de Juan Bautista, impreso en Mondoñedo el año 1550, imprenta de Agustín Paz.

Pergaminos: Los pergaminos pertenecen todos a la catedral de Mondoñedo, excepción hecha de los del monasterio de Pedroso, incorporado a la Mesa Capitular a finales del siglo XV. El número de pergaminos sueltos asciende a 389 (algunos se hallan en forma de libro y abarcan un buen número de folios). Las fechas extremas son los años 871 y 1689. Las bulas pontificias, máxime de nombramientos de obispos, abarcan hasta nuestros días.

Instrumentos de trabajo y consulta

Catálogos: 1) Enrique Cal Pardo, *Catálogo de los documentos medievales, escritos en pergamino, del Archivo de la Catedral de Mondoñedo (871-1492)*. (Diputación Provincial de Lugo 1990) 842 págs. 2) Id., *Catálogo-regesta de la documentación del siglo XVI del Archivo de la Catedral de Mondoñedo (Mondoñedo -Catedral, Ciudad y Obispado- en el siglo XVI)* Lugo-Bao, 1992, 1113 págs. 3) Id., *Catálogo-regesta de los protocolos de la primera mitad del siglo XVIII del Archivo de la Catedral de Mondoñedo*. Mecanografiado e informatizado, con tres índices. 4) *Colección Diplomática Medieval do Arquivo da Catedral de Mondoñedo*. Transcripción íntegra dos documentos. Enrique Cal Pardo. Santiago, Consello da Cultura Galega, 1999, 594 págs.

Inventarios: Inventario, bastante detallado, de todos los fondos del Archivo (mecanografiado); y un Índice impreso (véase: *Bibliografía*).

Fichas: Hay 15.000 fichas, en las que pueden localizarse fácilmente los grandes temas, conceptos, nombres propios y topónimos de que se hace referencia en los mencionados inventarios.

Fondos microfilmados Se microfilmaron todos los documentos escritos en pergamino sueltos y los que se hallan en los Tumbos, anteriormente descritos, correspondientes a la Edad Media.

Reprografía: El Archivo dispone de servicio de fotocopias. Dispone, igualmente, de aparatos lectores de microfilms.

Biblioteca auxiliar

El cabildo tiene una pequeña biblioteca, que está al servicio del Archivo. Compuesta por 1.050 obras, algunas de bastantes volúmenes. La temática principal es el Derecho Canónico y la Historia de la Iglesia. Se inició una pequeña biblioteca de temas locales.

Actividades educativas y culturales

Puede colegirse a través del crecido número de investigadores que acuden al Archivo y de las múltiples consultas que se reciben constantemente y a las que se procura dar respuesta.

Estado de conservación

El Archivo abarca un rectángulo de 8,50 metros por 2,20 metros, con nueve armarios, de diversos tamaños: 6 metálicos y 3 de madera noble. Dispone de una sala de trabajo de 3,78 por 3,75 metros. La documentación, en general, se halla bastante bien conservada. Se restauraron recientemente 12 pergaminos. Los sistemas de seguridad son los ordinarios de la catedral. Se aplica el reglamento de la Asociación Española de Archiveros Eclesiásticos.

Datos proporcionados por el actual director del Archivo, don Enrique Cal Pardo.

Archivo Diocesano de Mondoñedo

Plaza de España, 8. 27740 Mondoñedo (Lugo).

Teléfono: 982 52 10 06.

Horario: De 10 a 14 horas. Cerrado el mes de julio.

Director del Archivo: José María Fernández y Fernández.

Dirección particular: Avenida Buenos Aires, 12. 27740 Mondoñedo (Lugo). Teléfono 982 52 18 23.

Archivero auxiliar: Manuel Devesa Alvarez (calle Méndez Núñez, 44. Mondoñedo. Lugo. Teléfono 982 52 18 73).

Historia

El Archivo, como tal, empezó a montarse en 1961. Ese mismo año, el señor obispo de la diócesis nombró al actual archivero. Desde hace algunos años también hay un archivero auxiliar. En cuanto al trabajo realizado, habría que distinguir la preparación de los locales y la labor propia del archivo. Por lo que se refiere a los locales, se habilitaron, en un principio, algunas salas para colocar estanterías, entonces de madera de castaño, a medida que las necesidades lo pedían. Más tarde, se les unieron otros locales, que no resultaban demasiado funcionales, ni seguros. Por eso, desde hace un par de años, se inició una reforma profunda del archivo, también en el palacio episcopal, con dos salas, totalmente nuevas y seguras. Actualmente se está en la última fase de la ampliación. Todas las estanterías son metálicas.

El trabajo que se ha hecho en la documentación del archivo salta a la vista de cuantos lo conocen. Sin que la obra esté terminada, ni sea perfecta, ahora se pueden consultar todos los abundantes fondos históricos, y los investigadores encuentran, con relativa facilidad, en los libros y legajos el documento que buscan. Las carpetas y legajos están en orden y hay muchos índices. Igualmente, los miles de libros parroquiales, en depósito.

Fondos y colecciones

Con el fin de que el investigador pueda hacerse una idea de lo que va a encontrar, se ponen a continuación los fondos más importantes que guarda el archivo. No se trata de una guía propiamente dicha, que tendría que ser mas completa, sino señalar las secciones y series con los fondos más importantes que puedan ser útiles a cuantos se interesan por la investigación.

- I. *Santa Sede y Nunciatura:* Bulas, Breves, etc. Siglo XVIII-XX.
- II. *Autoridades civiles:* Reales Ordenes, cartas, etc. siglo XIX y XX.
- III. *Obispos Diocesanos:* Circulares, cartas, etc. Siglo XVIII-XX.
- IV. *Vicaría General.*
 - a) Expedientes de Religiosos. Siglo XIX-XX.
 - b) Expedientes de soltería. Siglos XVIII-XX.
 - c) Expedientes de dispensa de impedimentos matrimoniales. Siglos XVIII-XX.
 - d) Expedientes de dispensa de proclamas. Siglos XVII-XX.
- V. *Secretaría de Cámara.*
 - a) Sagradas Ordenes. Siglos XVII-XX.
 - b) Documentación personal de Sacerdotes Siglos XVIII-XX.
 - c) Documentación relativa a las parroquias. Siglos XVIII-XX.
 - d) Concursos a Curatos. Siglos XIX-XX.
 - e) Documentación de las Casas Religiosas Diocesanas Siglos XIX-XX.
 - f) Asuntos de Magisterio. Siglo XX.
 - g) Juntas Nacionales. Siglo XX.
 - h) Juntas Diocesanas. Siglo XX.
 - i) Seminario. Siglos XIX-XX.

- j) Varios. Siglo XX.
- VI. *Provisorato*:
 - a) Expedientes de Patrimonio para Ordenes. Siglos XVIII y XIX.
 - b) Causas matrimoniales. Siglos XVIII-XX.
 - c) Otras causas del Provisorato. Siglos XVIII-XX.
 - d) Expedientes de Patronato laical. Siglos XVI-XIX.
 - e) Expedientes de Capellanías locales. Siglos XVI-XIX.
- VII. *Documentación Parroquial*..
 - a) Documentación de parroquias. (Ver *Secretaría de Cámara*).
 - b) Documentación de Arciprestazgos Siglos XIX-XX.
 - c) Duplicados de partidas sacramentales. Desde 1922.
 - d) Cuentas de Fábrica y Cofradías. Siglo XX.
 - e) Archivos parroquiales en depósito. Unos 7.000 libros de partidas sacramentales, fábrica y cofradías.
Desde el siglo XVII. Están todos clasificados, ordenados y catalogados.
- VIII. *Administración Económica Diocesana*-
 - a) Frutos y Diezmos, 17...-1836.
 - b) Junta de Partícipes Legos, 1822-23.
 - c) Junta Diocesana de Frutos y Diezmos 1837-40.
 - d) Arriendos de Frutos Decimales 1817-55.
 - e) Expedientes de Frutos Sinecura, ss. XVII-XIX.
 - f) Bienes de la Mitra, ss. XVIII-XIX.
 - g) Bienes del Cabildo, 1838-50.
 - h) Subcolecturía de Expolios, 1761-1865.
 - i) Desamortización, 1836-1880.
 - j) Junta de culto y Clero, 1840-50.
 - k) Administración Diocesana, 1850-1980.
 - l) Fondo de Reserva, 1852-1905.
 - ll) Bula de Cruzada, 1731-1895.
 - m) Obras Pías y Hospitales, ss. XVII-XIX.
 - n) Donativos y Limosnas, ss. XVIII-XIX.
 - ñ) Escrituras, cuentas, recibos y documentos varios, s. XX.
- IX. *Delegación de Capellanías y Redenciones*:
Expedientes varios. Siglos XIX-XX
- X. *Otros Organismos Diocesanos*. Secretariados varios. Siglo XX.

Instrumentos de trabajo y consulta

Se dispone de lo más indispensable en una oficina de este genero:
Mesas de escritorio, máquinas de escribir, fotocopidora, sala para los investigadores, alguna estantería para el material, índices de los diversos fondos, etc.

Actividades culturales y educativas

Cada día es mayor el número de personas, particulamente estudiantes y aun profesores que visitan o consultan la documentación del archivo, buscando de una manera especial los fondos relativos a los aspectos económicos, y muy particularmente los libros parroquiales, para conocer las genealogías familiares. Con cierta frecuencia se publican reportajes y notas sobre el archivo diocesano.

Estado de conservación

El archivo cuenta en la actualidad con dos grandes salas, dotadas de estanterías metélicas, algunas según el sistema compactus. Próximamente se preparará una oficina debidamente dotada, así como una sala de lectura más amplia. La seguridad es completa. Se aplica el reglamento de la Asociación Española de Archiveros Eclesiásticos.

Datos proporcionados por el actual director del archivo, don José María Fernández y Fernández

Archivos parroquiales

Parroquia		B	C	M	D	F	GC	Co	Pic	Mic
Abeledo	Abadín	1586	1783	1591	1643	-	no	sí	sí	no
Aldije	Abadín	1844	1909	1877	1852	1880	no	sí	sí	no
Baroncelle	Abadín	1844	1909	1877	1852	1880	no	sí	sí	no
Corvite	Abadín	1585	1781	1590	1642	-	no	sí	sí	no
Graña de Villarente	Abadín	1740	1740	1740	1740	1740	no	sí	sí	no
Moncelos	Abadín	1750	1750	1750	1750	1750	no	sí	sí	no
Quende	Abadín	1772	1881	1772	1772	1779	no	sí	sí	no
Villarente	Abadín	1586	1783	1591	1643	-	no	sí	sí	no
Castramayor (San Juan)	Abadín	1635	1830	1635	1635	1643	no	sí	sí	no
Galgao	Abadín	1772	1881	1772	1772	1779	no	sí	sí	no
Montouto	Abadín	1747	1881	1750	1747	1749	no	sí	sí	no
Bacoy (Santa María)	Alfoz	1620	1712	1620	1620	1841	sí	sí	sí	no
Adelán	Alfoz	1630	1839	1630	1670	1617	no	sí	sí	no
Carballido	Alfoz	1638	1686	1674	1635	1744	no	sí	sí	no
Lagoa (San Vicente)	Alfoz	1745	1882	1736	1600	1849	no	sí	sí	no
Mor	Alfoz	1658	1817	1659	1657	1752	no	sí	sí	no
Oira	Alfoz	1627	1817	1624	1638	1750	no	sí	sí	no
Pereiro	Alfoz	1706	1888	1706	1706	1778	no	sí	sí	no
Barreiros (San Cosme)	Barreiros	1613	1782	1613	1631	1782	no	sí	sí	no
Benquerencia (San Pedro)	Barreiros	1630	-	1638	1680	1690	no	sí	sí	no
Cabarcos	Barreiros	1753	1860	1754	1754	1858	-	sí	sí	no
Cillero de Mariñaos	Barreiros	1610	-	1610	1610	-	-	sí	sí	no
Reinante (San Miguel)	Barreiros	-	-	-	-	-	no	sí	sí	no
Reinante (Santiago)	Barreiros	1896	1896	1896	1896	1896	no	sí	sí	no
Villamartín	Barreiros	1902	1902	1902	1902	1890	no	sí	sí	no
Begonte	Begonte	1719	1831	1720	1720	1845	no	sí	sí	no
Gaibor	Begonte	1732	1860	1733	1733	1750	no	sí	sí	no
Damil	Begonte	1625	1877	1625	1625	1752	no	sí	sí	no
Felmil	Begonte	1626	1877	1626	1626	1751	no	sí	sí	no
Ilán	Begonte	1732	1860	1733	1733	1750	no	sí	sí	no
Saavedra	Begonte	1751	1831	1753	1759	1852	no	sí	sí	no
Trobo (Santa Maria)	Begonte	1670	1703	1672	1671	1742	no	sí	sí	no
Valdomar	Begonte	1720	1831	1721	1720	1845	no	sí	sí	no
Espinaredo	Capela	1687	1924	1697	1692	1704	no	sí	sí	no
Orizón	Castro de Iley	1896	1896	1896	1896	1896	no	sí	sí	no
Ansemar	Castro de Rey	1679	1679	1626	1623	1630	no	sí	sí	no
Béndia	Castro de Rey	1734	1816	1734	1734	1740	no	sí	sí	no
Castro de Rey	Castro de Rey	1736	1730	1730	1727	-	no	sí	sí	no
Duancos	Castro de Rey	1732	1780	1733	1733	1819	no	sí	sí	no
Duarria (Santiago)	Castro de Rey	1736	1816	1752	1770	1816	no	sí	sí	no
Loentia	Castro de Rey	1734	1816	1734	1734	1740	no	sí	sí	no
Ludrio	Castro de Rey	1688	1819	1689	1706	-	no	sí	sí	no
Mondriz (Santiago)	Castro de Rey	1688	1819	1689	1706	-	no	sí	sí	no
Mos (San Julián)	Castro de Rey	1676	1680	1676	1676	1677	no	sí	sí	no
Triabá (San Pedro)	Castro de Rey	1664	1816	1664	1663	1665	no	sí	sí	no
Villadonga	Castro de Rey	1707	1880	1707	1707	1717	no	sí	sí	no
Azúmara	Castro de Rey	1726	1764	1730	1727	-	no	sí	sí	no

Parroquia		B	C	M	D	F	GC	Co	Pic	Mic
Balmonte	Castro de Rey	1746	1746	1748	1746	1655	no	sí	sí	no
Bazar (San Pedro)	Castro de Rey	1729	1909	1728	1728	-	no	sí	sí	no
Coberno	Castro de Rey	1673	1673	1673	1673	1673	no	sí	sí	no
Prevesos	Castro de Rey	1812	1880	1812	1812	1780	no	sí	sí	no
Quintela (Santa María)	Castro de Rey	1706	1880	1739	1657	1752	no	sí	sí	no
Ramil (Santa Marina)	Castro de Rey	1685	1781	1685	1685	1872	no	sí	sí	no
Santa Leocadia (San Pedro)	Castro de Rey	1663	1909	1746	1746	1658	no	sí	sí	no
Barredo	Castroverde	1686	1880	1686	1686	1700	no	sí	sí	no
Meda	Castroverde	1686	1880	1686	1686	1700	no	sí	sí	no
Cedeira	Cedeira	1616	1634	1617	1617	1728	no	sí	sí	no
Cervo (Santa Eulalia)	Cedeira	1900	1910	1900	1900	1911	no	sí	sí	no
Esteiro	Cedeira	1728	1829	1728	1728	1747	no	sí	sí	no
Montejo (San Julián)	Cedeira	1641	1919	1753	1736	1707	no	sí	sí	no
Montejo (San Román)	Cedeira	1623	1829	1666	1666	1599	no	sí	sí	no
Piñeiro	Cedeira	1540	1902	1703	1700	-	no	sí	sí	no
Régoa	Cedeira	1624	1910	1625	1624	1793	no	sí	sí	no
Cerdido	Cerdido	1601	1919	1650	1636	1820	no	sí	sí	no
Barquera (La)	Cerdido	1900	1910	1900	1900	-	no	sí	sí	no
Casares	Cerdido	1630	1910	1648	1649	1728	no	sí	sí	no
Burela	Cervo	1695	1932	1632	1622	1642	no	sí	sí	no
Cervo	Cervo	1590	1866	1586	1600	1619	no	sí	sí	no
Villaestrofe (San Román)	Cervo	1612	1772	1612	1612	1690	no	sí	sí	no
Castelo	Cervo	1896	1903	1896	1896	1805	no	sí	sí	no
Lieiro (Santa María)	Cervo	1598	1782	1717	1606	1657	no	sí	sí	no
Rúa	Cervo	1708	1882	1713	1701	1666	no	sí	sí	no
Arcillá	Cospeito	1593	-	1628	1628	1638	no	sí	sí	no
Beján	Cospeito	1666	1817	1666	1666	1666	no	sí	sí	no
Bestar	Cospeito	1777	1905	1870	1871	1780	no	sí	sí	no
Cospeito	Cospeito	1679	1728	1679	1679	1679	no	sí	sí	no
Germar	Cospeito	1877	1905	1879	1856	1777	no	sí	sí	no
Justás	Cospeito	1665	1817	1665	1665	1716	no	sí	sí	no
Lamas	Cospeito	1857	1905	1888	1888	1900	no	sí	sí	no
Muimenta	Cospeito	1672	1816	1661	1660	1733	no	sí	sí	no
Pino	Cospeito	1648	1680	1646	1630	1620	no	sí	sí	no
Santa Cristina	Cospeito	1679	1728	1679	1679	1679	no	sí	sí	no
Villapene	Cospeito	1750	1831	1852	1750	1831	no	sí	sí	no
Parga	Cuitiriz	1679	1871	1674	1679	1717	no	sí	sí	no
Santa Cruz de Parga	Cuitiriz	1728	1909	1753	1733	-	no	sí	sí	no
Caranza	El Ferrol	1664	1910	1666	1665	1899	no	sí	sí	no
Covas (San Martin)	El Ferrol	1620	1782	1621	1628	1749	no	sí	sí	no
Doniños (San Román)	El Ferrol	1713	1888	1714	1714	1714	no	sí	sí	no
Esmelle (San Juan)	El Ferrol	1698	1888	1699	1698	1877	no	sí	sí	no
Ferrol -N. S. del Carmen.	El Ferrol	1888	1890	1888	1888	1888	no	sí	sí	no
Ferrol -N. S. del Socorro.	El Ferrol	1888	-	1888	1888	1888	no	sí	sí	no
Graña	El Ferrol	1767	1782	1748	1747	1806	no	sí	sí	no
Mandía	El Ferrol	1814	1910	1814	1840	-	no	sí	sí	no
Mariña (San Jorge)	El Ferrol	1698	1888	1699	1698	1877	no	sí	sí	no
Serantes	El Ferrol	1910	1943	1936	1936	1940	sí	sí	sí	no
Trasancos (Santa Cecilia)	El Ferrol	1633	1782	1633	1633	1876	no	sí	sí	no
Villar	El Ferrol	1664	1910	1696	1665	1879	no	sí	sí	no
Nois	Faz	1617	1833	1617	1620	1688	no	sí	sí	no

Parroquia		B	C	M	D	F	GC	Co	Pic	Mic
Santa Cruz	Ferreira	1700	1723	1700	1700	1700	no	sí	sí	no
Villacampa	Ferreira	1896	1911	1896	1896	1896	no	sí	sí	no
Cangas	Foz	1661	1661	1681	1682	1692	no	sí	sí	no
Cordido	Foz	1617	1633	1616	1616	1688	no	sí	sí	no
Fazouro	Foz	1609	1790	1599	1599	1640	no	sí	sí	no
Foz (Santiago)	Foz	1620	1782	1609	1620	1692	no	sí	sí	no
Santa Cecilia	Foz	1739	1739	1739	1739	1739	no	sí	sí	no
Villaronte (San Juan)	Foz	1613	1782	1613	1631	1789	no	sí	sí	no
Burgás	Germade	1606	1912	1852	1647	1777	no	sí	sí	no
Cazás	Germade	1616	1910	1670	1605	1689	no	sí	sí	no
Cabreiros	Germade	1852	1860	1852	1883	-	no	sí	sí	no
Germade	Germade	1600	1902	1712	1660	1732	no	sí	sí	no
Lousada	Germade	1660	1910	1660	1660	1655	no	sí	sí	no
Momán	Germade	1623	1780	1750	1776	1740	no	sí	sí	no
Roupar	Germade	1684	1910	1684	1683	1750	no	sí	sí	no
Becin	Guitiriz	1717	1781	1781	1765	-	no	sí	sí	no
Buriz	Guitiriz	1681	-	1630	1669	-	no	sí	sí	no
Labrada	Guitiriz	1744	1783	1765	1758	1622	no	sí	sí	no
Lagostelle (Santa Marina)	Guitiriz	1897	1897	1897	1897	1897	no	sí	sí	no
Mariz	Guitiriz	1652	1900	1657	1657	1676	no	sí	sí	no
Pigara	Guitiriz	1759	1783	1745	1809	1808	sí	sí	sí	no
San Verisimo de Parga	Guitiriz	1754	1861	1755	1757	1771	no	sí	sí	no
Santa Leocadia de Parga	Guitiriz	1754	1861	1802	1765	1724	no	sí	sí	no
Villar	Guitiriz	1673	1900	1685	1688	1673	no	sí	sí	no
Villares de Parga	Guitiriz	1654	1910	1750	1670	1663	no	sí	sí	no
Jove	Jove	1670	1882	1736	1737	1934	no	sí	sí	no
Juances	Jove	1646	-	1788	1788	1650	no	sí	sí	no
Lago	Jove	1661	1861	1661	1661	1661	no	sí	sí	no
Monte (San Isidoro)	Jove	1680	1882	1672	1673	1734	no	sí	sí	no
Morás	Jove	1747	1851	1747	1747	1747	no	sí	sí	no
Portocelo	Jove	1646	-	1646	1646	1650	no	sí	sí	no
Rigueira	Jove	1630	1772	1630	1630	1689	no	sí	sí	no
Sumoas	Jove	1649	1882	1659	1659	1762	no	sí	sí	no
Lorenzana (Santo Tomé de)	Lorenzana	1611		1611	1611	1633	no	sí	sí	no
Villanueva	Lorenzana	1590	1860	1640	1638	1877	-	sí	sí	no
Grañas del Sor	Mañón	1683	1744	1679	1698	1877	no	sí	sí	no
Mañón	Mañón	1608	1882	1619	1744	1672	sí	sí	sí	no
Mogor (*)~ El Barquero (5*)	Mañón	1620	1782	1663	1664	1717	no	sí	sí	no
Riberas del Sor	Mañón	1664	1782	1708	1710	1736	no	sí	sí	no
Vares	Mañón	1672	1782	1674	1672	1698	no	sí	sí	no
Moeche (San Jorge)	Moeche	1786	1881	1786	1786	1902	no	sí	sí	no
Santa Cruz de Moeche	Moeche	1630	1910	1648	1650	1748	no	sí	sí	no
Abad	Moeche	1822	1822	1822	1822	1860	no	sí	sí	no
Labacengos (Santa Maria)	Moeche	1822	1822	1822	1822	1860	no	sí	sí	no
Argomoso	Mondoñedo	1594	1738	1600	1643	1887	no	sí	sí	no
Coubueira										
(Santa Maria Magdalena)	Mondoñedo	1590	-	1595	1596	1723	no	sí	sí	no
Lindin	Mondoñedo	1618	1738	1623	1631	1887	no	sí	sí	no
Masma	Mondoñedo	1592	-	1593	1593	1682	no	sí	sí	no
N. S. del Carmen	Mondoñedo	1900	1902	1900	1901	1900	no	sí	sí	no
N. S. los Remedios.	Mondoñedo	1901	1902	1901	1901	1901	no	sí	sí	no

Parroquia		B	C	M	D	F	GC	Co	Pic	Mic
San Martín	Mondoñedo	1676	-	1678	1676	1848	no	sí	sí	no
Santiago	Mondoñedo	1571	1632	1597	1592	1890	no	sí	sí	no
Sta. María la Mayor.	Mondoñedo	1651	1908	1651	1656	1824	no	sí	sí	no
Oirán	Mondoñedo	1751	-	1751	1751	-	no	sí	sí	no
San Vicente	Mondoñedo	1897	1897	1897	1897	1897	no	sí	sí	no
Sasdónigas	Mondoñedo	1750	-	1750	1750	1880	no	sí	sí	no
Villamor (Santa María)	Mondoñedo	1650	-	1651	1650	1650	no	sí	sí	no
Viloalle (Santa María)	Mondoñedo	1703	-	1758	1758	1758	no	sí	sí	no
Valle de Gestoso	Monfero	1897	1910	1897	1897	1898	no	sí	sí	no
Alto Gestoso	Monfero	1625	1780	1750	1775	1740	no	sí	sí	no
Balsa (La)	Muras	1747	1881	1749	1747	1749	no	sí	sí	no
Burgo (El)	Muras	1500	1689	1500	1690	1740	no	sí	sí	no
Irijoa	Muras	1686	1881	1686	1686	1745	no	sí	sí	no
Muras	Muras	1590	1851	1629	1629	1685	no	sí	sí	no
Silán	Muras	1655	1680	1655	1655	1732	no	sí	sí	no
Viveiró (Santa María)	Muras	1749	1903	1745	1749	1779	no	sí	sí	no
Castro (Santa María)	Narón	1657	1910	1657	1657	1749	no	sí	sí	no
Doso	Narón	1686	1917	1686	1685	1800	no	sí	sí	no
Jubia (San Martín)	Narón	1621	1789	1618	1618	1865	no	sí	sí	no
Narón	Narón	1603	1908	1602	1620	1876	no	sí	sí	no
Pedroso	Narón	1685	1917	1686	1685	1800	no	sí	sí	no
Sedes	Narón	1621	1828	1665	1620	1739	no	sí	sí	no
Val (Santa María)	Narón	1671	1888	1677	1679	1725	no	sí	sí	no
Anca	Neda	1616	1782	1775	1594	1752	no	sí	sí	no
Neda (San Nicolás)	Neda	1623	-	1623	1623	1735	no	sí	sí	no
Neda (Santa María)	Neda	1596	1782	1596	1619	1614	no	sí	sí	no
Viladonelle	Neda	-	-	-	-	1750	no	sí	sí	no
Ambosores	Orol	1898	1903	1898	1898	1898	no	sí	sí	no
Cabanas (San Pantaleón)	Orol	1694	1782	1749	1733	1727	no	sí	sí	no
Gerdiz	Orol	1692	1888	1692	1692	1615	no	sí	sí	no
Merille	Orol	1670	1800	1680	1710	1900	no	sí	sí	no
Miñotos	Orol	1642	1882	1642	1642	1800	no	sí	sí	no
Orol	Orol	1616	1851	1616	1616	1605	no	sí	sí	no
Sixto	Orol	1901	1909	1902	1901	1898	no	sí	sí	no
Bravos (Santiago)	Orol	1617	1800	1650	1661	1780	no	sí	sí	no
Insua (San Juan)	Ortigueira	1621	-	1621	1621	1852	no	sí	sí	no
Cariño	Ortigueira	1897	1910	1897	1897	1897	no	sí	sí	no
Couzadoiro.-Par. San Cristóbal	Ortigueira	1603	1782	1622	1610	1914	no	sí	sí	no
Couzadoiro.-Par. San Salvador	Ortigueira	1905	1905	1905	1905	1905	no	sí	sí	no
Feás (San Pedro)	Ortigueira	1613	-	1613	1613	1852	no	sí	sí	no
Freires, San Pablo	Ortigueira	1898	1910	1898	1898	1692	no	sí	sí	no
Ladrado	Ortigueira	1571	1917	1643	1642	1725	no	sí	sí	no
Landoy (Santiago)	Ortigueira	1609	1739	1609	1609	1841	no	sí	sí	no
Luhia	Ortigueira	1679	1919	1791	1730	1630	no	sí	sí	no
Luhía	Ortigueira	1687	1895	1688	1687	1759	no	sí	sí	no
Mera (Santa María)	Ortigueira	1634	1888	1624	1648	1648	no	sí	sí	no
Mera (Santiago)	Ortigueira	1841	1882	1841	1841	1888	no	sí	sí	no
Mosteiro (San Juan)	Ortigueira	1690	1860	1690	1690	-	no	sí	sí	no
Piedra (La)	Ortigueira	1600	1800	1600	1600	1700	no	sí	sí	no
Barbos	Ortigueira	1690	1860	1690	1690	1656	no	sí	sí	no
Céltigos	Ortigueira	1829	1888	1765	1765	1711	no	sí	sí	no

Parroquia		B	C	M	D	F	GC	Co	Pic	Mic
Cuiña	Ortigueira	1679	1919	1791	1730	1630	no	sí	sí	no
Devesos (San Sebastián)	Ortigueira	1617	-	1617	1617	1738	no	sí	sí	no
Espasante	Ortigueira	1759	1910	1684	1762	1748	no	sí	sí	no
Nieves (Santa María)	Ortigueira	1899	1914	1899	1899	1898	no	sí	sí	no
San Claudio (Santa María)	Ortigueira	1628	1882	1627	1627	1634	no	sí	sí	no
Santa Marta de Ortigueira	Ortigueira	1635	1882	1636	1641	1766	no	sí	sí	no
Senra	Ortigueira	1661	1782	1667	1749	1734	no	sí	sí	no
Veiga (San Adrián)	Ortigueira	1613	-	1613	1613	1842	no	sí	sí	no
Yermo (San Julián)	Ortigueira	1564	-	1612	1598	1730	no	sí	sí	no
Tahoy	Otero de Rey	1781	1890	1854	1781	1709	no	sí	sí	no
Bián	Pastoriza	1706	-	1706	1706	-	no	sí	sí	no
Corbelle	Pastoriza	1720	1881	1746	1752	1894	no	sí	sí	no
Crecente	Pastoriza	1687	1880	1687	1687	1715	no	sí	sí	no
Pineiro (San Cosme)	Pastoriza	1640	1818	1718	1769	-	no	sí	sí	no
Ubeda	Pastoriza	1909	-	1909	1909	1911	no	sí	sí	no
Aguarda (San Martin)	Pastoriza	1807	-	1852	1822	1852	no	sí	sí	no
Alvare (Santa María)	Pastoriza	1659	1900	1659	1661	1735	no	sí	sí	no
Baltar	Pastoriza	1680	1880	1677	1677	1694	no	sí	sí	no
Bretaña (Santa María)	Pastoriza	1681	1880	1678	1677	1743	no	sí	sí	no
Cadavedo (San Bartolomé)	Pastoriza	1735	1880	1735	1735	1786	no	sí	sí	no
Fuenmiñana (El Salvador)	Pastoriza	1639	1781	1718	1718	1744	no	sí	sí	no
Gueimonde	Pastoriza	1822	1921	1852	1836	1883	no	sí	sí	no
Lagoa	Pastoriza	1735	1880	1735	1735	1786	no	sí	sí	no
Loboso	Pastoriza	1746	1908	1747	1747	1801	no	sí	sí	no
Pastoriza	Pastoriza	1785	-	1785	1785	-	no	sí	sí	no
Pousada	Pastoriza	1670	1880	1678	1677	1733	no	sí	sí	no
Reigosa (Santiago)	Pastoriza	1686	1909	1786	1786	1820	no	sí	sí	no
Reigosa (Sari Vicente)	Pastoriza	1650	-	1720	1720	-	no	sí	sí	no
Saldange	Pastoriza	1731	1796	1734	1734	1756	no	sí	sí	no
Ferreiros (San Andrés)	Pol	1677	1781	1746	1677	1783	no	sí	sí	no
Ferreiros (San Martin)	Pol	1600	-	1600	1601	1778	no	sí	sí	no
Silva (Santiago)	Pol	1707	1830	1707	1724	1728	no	sí	sí	no
Deveso (Santa María Insuañiz)	Ptes. García Rodríguez	1750	1782	1852	1750	1715	no	sí	sí	no
Freijo (San Juan)	Ptes. García Rodríguez.	1684	1882	1685	1688	1881	no	sí	sí	no
Puentes de García Rodríguez	Ptes. García Rodríguez.	1674	1674	1627	1725	1845	no	sí	sí	no
San Mamed de Puentes	Ptes. García Rodríguez.	1899	-	1899	1899	1896	no	sí	sí	no
Vilavella	Ptes. García Rodríguez.	1686	1782	1710	1707	1851	no	sí	sí	no
Judán	Puentenuevo	1750	1908	1720	1720	1706	no	sí	sí	no
Rececende (San Esteban)	Puentenuevo	1897	1908	1897	1897	1897	no	sí	sí	no
Rececende (San Juan)	Puentenuevo	1688	1952	1688	1688	1688	no	sí	sí	no
Villameá	Puentenuevo	1667	1916	1684	1684	1622	no	sí	sí	no
Arante (San Pedro)	Ribadeo	1630	-	1530	1751	1758	no	sí	sí	no
Balboa	Ribadeo	1632	1781	1639	1632	1649	no	sí	sí	no
Cedofeita	Ribadeo	1667	1876	1667	1667	1667	no	sí	sí	no
Cogela	Ribadeo	1632	1781	1639	1632	1635	no	sí	sí	no
Cubelas	Ribadeo	1799	1876	1809	1809	1894	no	sí	sí	no
Devesa (La)	Ribadeo	1590	1781	1588	1592	1705	no	sí	sí	no
Ove	Ribadeo	1628	1781	1628	1628	1635	no	sí	sí	no
Piñeira	Ribadeo	1543	1788	1589	1544	1631	no	sí	sí	no
Ribadeo	Ribadeo	1617	1853	1660	1635	1664	no	sí	sí	no
Rinlo	Ribadeo	1896	1902	1896	1896	-	no	sí	sí	no

Parroquia		B	C	M	D	F	GC	Co	Pic	Mic
Villaframil	Ribadeo	1896	1902	1896	1896	-	no	sí	sí	no
Villaosende	Ribadeo	1687	1781	1687	1688	1690	no	sí	sí	no
Aldurfe	Riotorto	1839	1880	1852	1852	1898	no	sí	sí	no
Ferreiravella	Riotorto	1776	1880	1804	1801	1775	no	sí	sí	no
Meilán	Riotorto	1792	1908	1852	1792	1852	no	sí	sí	no
Mojoeira	Riotorto	1896	1908	1897	1896	1899	no	sí	sí	no
Riotorto	Riotorto	1688	1908	1688	1688	1688	no	sí	sí	no
Ferreira (San Pelayo)	San Saturnino	1734	-	1738	1733	1782	no	sí	sí	no
Lamas	San Saturnino	1726	1789	1790	1726	1890	no	sí	sí	no
Monte (Santa Marina)	San Saturnino	1700	1937	1700	1700	1705	no	sí	sí	no
San Saturnino	San Saturnino	1644	1890	1642	1637	1735	no	sí	sí	no
Iglesiafeita	San Saturnino	1578	-	1578	1578	1882	no	sí	sí	no
Narahío	San Saturnino	1578	1924	1578	1578	1665	no	sí	sí	no
San Acisclo	Santa Cecilia	1739	1739	1739	1739	1739	no	sí	sí	no
Recemel	Somozas	1746	1746	1746	1746	1889	no	sí	sí	no
Somozas (Santiago Seré)	Somozas	1770	1770	1770	1770	1770	no	sí	sí	no
Seijas	Somozas	1902	1907	1902	1902	1902	no	sí	sí	no
Sante	Trabada	1659	-	1656	1658	1655	no	sí	sí	no
Fórnea	Trabada	1896	1908	1602	1896	1890	no	sí	sí	no
Trabada	Trabada	1603	1870	1603	1666	1632	no	sí	sí	no
Vidal	Trabada	1639	1864	1641	1639	1683	no	sí	sí	no
Villaformán	Trabada	1685	1781	1781	1729	1685	no	sí	sí	no
Lago (Santiago)	Valdoviño	1672	1782	1673	1672	1751	no	sí	sí	no
Loira	Valdoviño	1676	1927	1726	1726	1889	no	sí	sí	no
Lourido	Valdoviño	1721	-	1725	1732	1721	no	sí	sí	no
Meirás (San Vicente)	Valdoviño	1652	1820	1629	1669	-	no	sí	sí	no
Pantín (Santiago)	Valdoviño	1675	1888	1674	1675	1742	no	sí	sí	no
Sequeiro	Valdoviño	1721	-	1725	1732	-	no	sí	sí	no
Valdoviño	Valdoviño	1646	1897	1733	s. XVII	1701	no	sí	sí	no
Vilaboa	Valdoviño	1705	1910	1738	1820	1750	no	sí	sí	no
Villarrube	Valdoviño	1692	1790	1693	1869	1840	no	sí	sí	no
Cuadramón	Valle de Oro	1620	1742	1625	1620	1700	no	sí	sí	no
Ferreira	Valle de Oro	1901	1908	1901	1901	1900	no	sí	sí	no
Frejulfé	Valle de Oro	1605	1778	1608	1618	1663	no	sí	sí	no
Cabanas (Santa María)	Vicedo	1628	1923	1639	1639	1716	no	sí	sí	no
Negradas (San Miguel)	Vicedo	1632	1870	1632	1632	1700	no	sí	sí	no
San Román del Valle	Vicedo	1674	1782	1665	1663	1873	no	sí	sí	no
Suegos (Santa María)	Vicedo	1591	1667	1667	1667	1644	no	sí	sí	no
Valle	Vicedo	1621	1706	1621	1621	1640	no	sí	sí	no
Riobarba.	Vicedo.	1643	1675	1663	1653	1647	no	sí	sí	no
Belesar (San Martín)	Villalba	1608	1608	1745	1620	1754	no	sí	sí	no
Corbelle (San Bartolomé)	Villalba	1634	1783	1634	1828	1634	no	sí	sí	no
Joibán	Villalba	1670	1703	1672	1671	1718	no	sí	sí	no
Lanzós (San Martín)	Villalba	1681	1735	1681	1682	-	no	sí	sí	no
Oleiros	Villalba	1660	1891	1634	1634	1787	no	sí	sí	no
San Simón de la Cuesta	Villalba	1721	1824	1684	1684	1688	no	sí	sí	no
Villalba	Villalba	1696	1891	1665	1761	1901	no	sí	sí	no
Alba (San Juan)	Villalba	1743	1860	1745	1744	1746	no	sí	sí	no
Arbol (San Lorenzo)	Villalba	1638	1700	1713	1711	1745	no	sí	sí	no
Carballido	Villalba	1650	1700	1652	1646	1690	no	sí	sí	no
Goiriz (Santiago)	Villalba	1686	1893	1690	1690	1820	no	sí	sí	no

Parroquia		B	C	M	D	F	GC	Co	Pic	Mic
Gondaisque	Villalba	1679	-	1679	1679	1630	no	sí	sí	no
Ladra	Villalba	1669	1881	1670	1673	1717	no	sí	sí	no
Insua	Villalba	1669	1881	1670	1673	1716	no	sí	sí	no
Mourence	Villalba	1625	1634	1619	1625	1632	no	sí	sí	no
Nete	Villalba	1660	1891	1634	1634	1787	no	sí	sí	no
Noche (San Martin)	Villalba	1633	-	1633	1634	1617	no	sí	sí	no
Sancobad	Villalba	1896	1902	1896	1896	1909	no	sí	sí	no
Santaballa (San Pedro)	Villalba	1611	1783	1618	1618	1721	no	sí	sí	no
Soaje	Villalba	1896	1910	1897	1898	1898	no	sí	sí	no
Tardad	Villalba	1680	1910	1600	1687	1791	no	sí	sí	no
Torre (Santa Maria)	Villalba	1605	1881	1686	1684	1679	no	sí	sí	no
Villapedre	Villalba	1693	1882	1696	1693	1741	no	sí	sí	no
Distriz	Villalba	1691	1881	1842	1691	1876	no	sí	sí	no
Codesido	Villalba	1621	1900	1632	1620	1619	no	sí	sí	no
Lorenzana (San Jorge)	Villanueva Lorenzana.	1611	1781	1596	1605	1890	no	sí	sí	no
Boimente (San Andrés)	Vivero	1673	1674	1674	1754	1739	no	sí	sí	no
Chavín	Vivero	1671	1671	1671	1671	1671	no	sí	sí	no
Cillero	Vivero	1615	1888	1678	1653	1744	no	sí	sí	no
Covas (San Juan)	Vivero	1581	1882	1576	1625	1658	no	sí	sí	no
Galdo	Vivero	1644	1851	1651	1634	1595	no	sí	sí	no
Magazos	Vivero	1636	-	1679	1642	1852	no	sí	sí	no
Valcarría	Vivero	1744	1882	1765	1752	1666	no	sí	sí	no
Vieiro	Vivero	1900	1900	1900	1900	1900	no	sí	sí	no
Asunción de la Virgen	Vivero	1621	1903	1613	1638	1658	no	sí	sí	no
San Pedro	Vivero	1627	1880	1627	1627	1723	no	sí	sí	no
Santiago	Vivero	1809	1857	1809	1809	1852	no	sí	sí	no

Diócesis de Orihuela-Alicante

superficie: 4.415 km²
población: 1.173.842
católicos: 1.160.000
parroquias: 206

sacerdotes seculares: 314
sacerdotes regulares: 88
obispo: Excmo. y Rvdmo. Victoriano Oliver Domingo

Archivo de la Catedral de Orihuela

Calle Mayor. Catedral. Orihuela (Alicante).

Teléfono: 965 30 06 38.

Horario: A convenir. Abierto todo el año.

Director del Archivo: José Antonio Martínez García (director interino).

Historia

Creada la diócesis de Orihuela en 1564, por bula del papa Pío IV, Comienzan a formarse los fondos de este Archivo; que de modo ininterrumpido se han ido acumulando hasta el presente. Anteriormente a la fecha mencionada son muy escasas y discontinuas las series conservadas.

Bibliografía

ABAD HUERTAS, M., *Catalogación y extracto de fondos de los pergaminos existentes en el Archivo de la S. I. Catedral de la ciudad de Orihuela*, Instituto de Estudios Alicantinos (Diputación provincial de Alicante, 1977).
 ESCOBAR BRIZ, J., *Extracto genealógico de testamentos codicilos o capitulaciones matrimoniales de nobles que fueron protocolizadas ante los notarios cuyos protocolos se conservan en el Archivo de la Catedral de Orihuela (Murcia) (sic)*, Hidalguia (Madrid 1966).
 SÁNCHEZ PORTAS, F., *El Tratado de la antigüedad y fundación de Orihuela del doctor Juan Cival*, Rev. Moros y Cristianos (Orihuela 1979).
 CLIMENT, J., *Catálogo del Archivo de Música de la Catedral de Orihuela* (en prensa).

Fondos y colecciones

	Fechas	Libros	Legajos
Actas capitulares	1544-1960	57	—
Racionales de misas	1556-1866	272	—
Cofradías	1574-1919	15	1
Cláusulas testamentarias	1557-1807	18	1
Particiones de diezmos	1570-1835	265	—
Mayordomía	1568-1854	177	—
Expedientes de oposiciones	1690-1953	—	10
Libros de entierros	1649-1748	93	—
Protocolos notariales	1514-1774	536	—
Libros de juntas de fábrica	1624-1823	6	—
Libros del registro de Hipotecas y Propiedad	1768-1900	294	—
Archivo de Música: partituras y libros corales.			
Obras pías (en catalogación).			
Señorío eclesiástico de Bigastro (en catalogación).			
Copiadores y mano de cartas (en catalogación).			
Varios (en catalogación).			

Fondos de códices: Un misal miniado del siglo XV, 326 hojas, en vitela y con encuadernación de terciopelo.

Incunables: Un Cronicarum Liber (portada: "Registrum Huius operis libri cronicarum cum figuris et imaginibus ab initio mundi"); Nurember 1493, encuadernado en terciopelo y con grabados iluminados.

Pergaminos: Hay catalogados 755 pergaminos, desde el año 1389 hasta 1629.

Actividades educativas y culturales

Acuden asiduamente al Archivo muchos investigadores que consultan los fondos documentales conservados; su finalidad es la realización de tesinas de licenciatura, tesis doctorales y otros trabajos de Historia, arte y geografía. Durante 1981 se superó ampliamente el centenar de visitas.

Estado de conservación

La documentación existente tiene un estado de conservación bueno. Se van a intentar hacer notables mejoras con respecto a las defectuosas instalaciones y sistema de seguridad. Se aplica el reglamento de la Asociación Española de Archiveros Eclesiásticos.

Actualmente se está llevando a cabo la digitalización de los fondos del Archivo.

Observaciones

Se está intentando formar una biblioteca auxiliar y de temas locales. El Archivo adolece de una inexistente ordenación, por lo que se está procediendo actualmente al inventario y catalogación de sus documentos.

Archivos parroquiales

Parroquia		B	C	M	D	F	GC
Agost	Agost	1584	1946	1698	1638	1603	sí
Aguas de Busot	Aguas de Busot	1939	1947	1939	1939	1939	sí
Albatera	Albatera	1939	1947	1939	1939	1939	sí
Algorfa	Algorfa	1950	1950	1950	1950	1950	-
Algueña	Algueña	1828	1861	1829	1828	-	-
Ntra. Sra. de Gracia	Alicante	1939	1945	1939	1939	1939	sí
Ntra. Sra. de la Misericordia.	Alicante	1917	1917	1917	1917	1917	no
San Blas	Alicante	-	-	-	-	-	-
San Gabriel	Alicante	1947	-	1947	1947	-	no
San Juan Bautista	Alicante	1939	1939	1939	1939	1939	sí
Santa Maria	Alicante	1935	1566	1566	1853	-	sí
Tangel	Alicante	1939	1945	1940	1939	-	sí
Verdegás	Alicante	-	-	-	-	-	-
Villafrankeza	Alicante	1939	1945	1939	1939	-	sí
Ntra. Sra. de los Angeles	Alicante	1952	1953	1952	1952	-	-
Montesinos (Los)	Almoradí	1952	1952	1952	1952	-	-
Almoradí	Almoradí	1574	1852	1622	1704	1852	no
Heredades	Almoradí	1952	-	1952	1953	-	-
Aspe	Aspe	1603	1847	1749	1714	1880	sí
Ayora.-Asunción (La)	Ayora	1839	1879	1858	1865	1886	sí
Benferri	Benferri	1724	1749	1699	1775	1939	sí
Benijofar	Benijofar	1693	1729	1726	1727	1817	-
Benejúzar	Benjúzar	1611	1610	1611	1852	1919	sí
Bigastro	Bigastro	1725	1779	1715	1718	1865	sí
Busot	Busot	1864	1947	1939	1918	1939	sí
Callosa de Segura	Callosa de Segura	1757	1947	1596	1855	1941	sí
Dolores (Los)	Callosa de Segura	-	-	-	-	-	-
Campello	Campello	1827	1827	1827	1827	1827	no
Catral	Catral	1554	1749	1605	1702	1939	sí
Cax	Cax	1617	1667	1633	1691	1939	no
Crevillente	Crevillente	1569	1852	1567	1570	-	sí
Daya Nueva	Daya Nueva	1700	1700	1770	1732	-	no
'Ntra. Sra. de la Asunción	Elche	s. XVI	-	s. XVI	s. XVI	-	sí
Sagrado Corazón de Jesús	Elche	1952	-	1952	1952	-	-
San Juan Bautista	Elche	1843	1865	1860	1859	-	sí
Hoya	Elche	-	-	-	-	-	-
La Marina	Elche	1939	1948	1940	1940	1940	sí
Valverde	Elche	1917	-	1918	1918	1917	-
Valverde	Elche	1917	1953	1918	1918	1918	sí
Altet	Elche	1939	1951	1940	1940	-	sí
Derramador	Elche	-	-	-	-	-	-
Elche.-'El Salvador	Elche	1939	1945	1939	1939	1939	sí
Elda.-' San Agustín	Elda	1952	-	1952	1952	1952	-
Elda.-' Santa Ana	Elda	1572	1681	1640	1591	1941-1953	sí
Formentera del Segura	Formentera del Segura	-	-	1694	1694	1694	sí
Granja de Rocamora	Granja de Rocamora	-	-	-	-	1946	-
Guardanar del Segura	Guardamar del Segura	1939	1939	1939	1939	1939	sí

Parroquia		B	C	M	D	F	GC
Hondón de las Nieves	Hondón de las Nieves	1912	1946	1867	1864	1939	sí
Hondón de los Frailes	Hondón de los Frailes	1788	1847	1851	1851	1787	sí
Jacarilla	Jacarilla	1857	1905	1857	1904	1917	sí
Romana (La)	La Romana	1775	1777	1774	1777	1895	no
Monforte del Cid	Monforte del Cid	1915	1942	1915	1915	1915	no
Casas del Serior	Monóvar	1917	1946	1917	1917	1939	-
Hondón de Monóvar	Monóvar	1952	-	1952	1952	1952	-
Monovar	Monóvar	1651	1946	1651	1877	1886	sí
Muchamiel	Muchamiel	1827	1864	1823	1854	1829	sí
Novelda	Novelda	1591	-	1566	1841	1861	no
San Bartolomé	Orihuela	1829	1887	1851	1838	-	sí
Aparecida (La)	Orihuela	1788	1792	1789	1790	-	no
Desamparados	Orihuela	1784	1792	1784	1784	-	no
Hurdillo	Orihuela	1917	1746	1917	1917	1917	no
Marquesa (La)	Orihuela	1860	1860	1905	1936	-	sí
Matanza (La)	Orihuela	1788	-	1788	1788	-	sí
Molina	Orihuela	1788	1804	1788	1788	1789	no
Murada	Orihuela	1788	1945	1852	1852	1939	sí
El Salvador	Orihuela	1532	1532	1532	1532	1942	sí
Santas Justa y Rufina	Orihuela	1541	1581	1652	1647	-	sí
Santiago	Orihuela	1533	1684	1567	1777	-	no
Pilar de la Horadada	Orihuela	1753	1779	1753	1753	1782	-
Raiguero de Bonanza	Orihuela	-	-	-	-	-	-
Rebate	Orihuela	1904	1915	1905	1904	-	-
Torremendo	Orihuela	1787	1800	1788	1788	-	-
Petrel	Petrel	1859	-	-	-	1946	sí
Encebras	Pinoso	1952	1952	1952	1952	1952	-
Pinoso	Pinoso	1743	1773	1744	1757	-	sí
Rafal	Rafal	1827	1947	1874	1871	1940	sí
Redován	Redován	1688	1868	1729	1772	1879	sí
Rojales	Rojales y Formentera.	1915	1948	1939	1939	1939	sí
Salinas	Salinas	1939	1947	1939	1939	-	sí
San Fulgencio	San Fulgencio	1740	1800	1790	1740	-	sí
San Juan de Alicante	San Juan de Alicante	1620	1618	-	1810	1945	sí
San Miguel de Salinas	San Miguel de Salinas.	1722	1860	1722	1722	1944	sí
San Vicente del Raspeig	San Vicente del Raspeig	1880	1945	1939	1939	1939	sí
Santa Pola	Santa Pola	1939	1949	1918	1939	1939	sí
Santa Pola	Santa Pola	1939	1948	1918	1939	1940	sí
Torrelamata	Torrevieja	1799	-	1852	1852	1952	sí
Torrevieja	Torrevieja	1789	1789	1789	1789	1941	sí

Diócesis de Osma-Soria

superficie: 10.328 km²

población: 93.000

católicos: 86.500

parroquias: 550

sacerdotes seculares: 147

sacerdotes regulares: 38

obispo: Excmo. y Rvdmo. Francisco Pérez González

Archivo Capitular de Osma-Soria

Plaza de San Pedro, 1. 42300 El Burgo de Osma (Soria).

Teléfono: 975 36 00 48.

Horario: De 10 a 13 y de 16 a 18 horas. Cerrado el mes de agosto.

Director: Julián Gorostiza Carro.

Dirección particular: Daniel Ruiz 1. 42360 Berlanga de Duero (Soria). Teléfono: 975 34 30 49.

Historia

El Archivo comienza prácticamente con la restauración de la sede episcopal, en la primera década del siglo XII, pasada la reconquista de estas tierras; aunque se conservan documentos anteriores. Un códice del siglo XIV refiere las obras más importantes de entonces; especialmente códices, bulas, privilegios.

Bibliografía

LOPERRÁEZ CORVALÁN, J., *Historia del Obispado de Osma* (1788).
Rosó ORCAJO, T., *Catálogo de los Códices del Archivo Capitular de Osma-Soria* (1929).

Fondos y colecciones documentales

El Archivo estuvo ordenado y catalogado; pero, sin conocer los motivos, el actual responsable lo encontraron desordenado, a pesar de los trabajos realizados en 1949 por los señores Sarrablo y Zamora, archiveros de la Biblioteca Nacional. En la actualidad se está haciendo inventario de todos y cada uno de los documentos en orden a formar las secciones correspondientes, teniendo presente la nomenclatura-resumen que frecuentemente aparece en el documento.

Las series son las siguientes:

1. OBISPALÍA con las subseries: *juros y censos* (s. XV); *censos y arrendamientos de pan* (s. XV); *apeos y heredades* (1454); *ventas de heredades* (1302); *privilegios, donaciones y provisiones* (1153); *concordias* (1138); *sentencias* (1211); *extravagantes* (1136).
2. MESA COMÚN, con las mismas subseries, *más libros de cuentas*, desde 1520 a 1605.
3. CÁMARA, con las siguientes subseries: *bulas, breves y motus propios* (1488); *procesos* (1571); *libros de cuentas* (ss. XIII-XIV); *distribuciones* (1561).
4. CANONGÍAS con las subseries de: *bulas y breves* (1477); *canongías doctorales y magistrales* (1587).
5. OBISPO Y CABILDO con las subseries de: *Privilegios y donaciones* (1148); *permutas y concordias* (1170); *más extravagantes y procesos* (1340).
6. MEDIAS ANNATAS del obispo Sebastián Pérez con *extravagantes* (1515).
7. ESTATUTOS Y AUTOS CAPITULARES (1331).
8. SUBSIDIOS DEZMERO Y CRUZADA, con las subseries de: *concesiones* (s. XVI); *concordias* (s. XVII); *cuentas y finiquitos* (1568); *congregaciones* (1520); *extravagantes* (1464).
9. INFORMACIONES, con las subseries de: *capitulares* (1563); *racioneros* (1562); *capellanes* (1562); *infantejos y oficiales* (1562).
10. HOSPITAL Y ARCA DE MISERICORDIA (1461).
11. MEMORIAS, con las subseries de: *Tello* (s. XVI); *Ana Sandoval* (1660), y *Prior Sarmiento* (s. XVI).
12. ANIVERSARIOS (s. XVI).
13. PALAFOX (s. XVII).

Nota: No se puede precisar el año o siglo del fin de la serie por no haber inventariado todos los documentos. Sin embargo, puede darse por buena la fecha de comienzo, aunque exista un mínimo de riesgo.

Fondos de códices: Se conservan 224 volúmenes, siendo superior el número de códices. Entre ellos sobresale un "Beato". La mayor parte son de los siglos XIII y XV. Existe una buena colección

de Cantorales de los siglos XV y XVI; aunque no están completos. También hay bastantes libros en pergamino, no incluidos en los códices.

Incunables: Existen setenta y siete incunables; entre ellos un códice-incunable de 1470.

Pergaminos: Hasta la fecha se han sacado de los legajos inventariados unos 400 pergaminos, sin poderse precisar todavía los que faltan por descubrir. Sus fechas extremas oscilan entre los comienzos del siglo XII y del actual. La temática es jurídica, civil y eclesiástica. Merecen especial mención algunos por su importancia para el estudio de la lengua castellana.

Instrumentos de trabajo y consulta

Hay catálogos de códices e incunables. Desde el siglo XIV existe relación continua de inventarios, se están preparando los inventarios actualizados. También hay fichas de los fondos.

Fondos microfilmados: El Archivo Histórico Nacional ha llevado a cabo la microfilmación de los códices.

Reprografía: Funciona un servicio de fotocopia.

Biblioteca auxiliar: Realiza esta función la Biblioteca Capitular, reseñada en el apartado de Bibliotecas.

Publicaciones del Archivo

Aunque no existe publicación específica del Archivo, se han publicado: la *Guía de la Catedral* y el *Renacimiento Sacro de la Diócesis de Osma-Soria*, en los que figuran, como fuente principal de investigación, los documentos del Archivo: Libros de Actas, Contratos, Libros de Fábrica, etc.

Actividades educativas y culturales

Además de servir para la investigación, se hacen en el Archivo exposiciones con fines instructivos y educativos. También aprenden paleografía los alumnos de la Escuela de Formación Profesional de Secretariado.

Estado de conservación

Se necesita poner una cubierta antiinflamable y sustituir las estanterías y armarios de madera por otros metálicos, para evitar el peligro de incendio y mejorar la conservación de los fondos. Se han instalado sistemas de seguridad contra robo e incendio, mediante radar y detectores de gases y humos; todo a cargo del ilustrísimo cabildo de la catedral. Se cumple con el reglamento de la Asociación Española de Archiveros Eclesiásticos.

El archivo ha sido catalogado, últimamente, por el Ministerio de Cultura a través de la Junta de Castilla y León.

Archivo Diocesano de Osma-Soria

Residencia Episcopal. Mayor 53. 42300 El Burgo de Osma (Soria).

Horario: De 9 a 14 horas los viernes.

Director: Julián Gorostiza Carro.

Dirección particular: Daniel Ruiz 1. 42360 Berlanga de Duero (Soria). Teléfono: 975 34 30 49.

Auxiliar: Manuel García Torre.

Historia

Primera etapa—El Archivo Diocesano, conocido también con los nombres de Archivo de la Dignidad Episcopal o del Obispo, estuvo situado en la catedral durante la Edad Media y gran parte de la Moderna, compartiendo estanterías y estancias con el Archivo del Cabildo, pero con la debida separación de los respectivos fondos documentales. La custodia y ordenación de ambos Archivos estuvo encomendada por oficio al canónigo tesorero, primero, y al archivero de la catedral, después. En esta primera etapa no existía el título de archivero diocesano.

Segunda etapa—El concilio provincial de Toledo de 1565-1566 estableció que los obispos que tuvieran archivo propio en lugar conveniente y seguro fuera del ámbito catedralicio, enumerando detalladamente las diversas clases de documentación que debían ser objeto de guarda y custodia, así como la obligación de elaborar un inventario del mismo. En el concilio toledano nacieron los Archivos Diocesanos como entidad diferenciada e independiente de los Archivos Capitulares. El decreto conciliar afectaba directamente a la diócesis de Osma por su pertenencia a la provincia eclesiástica metropolitana de Toledo desde antes del año 597 hasta el concordato entre la Santa Sede y el gobierno de Isabel II en 1852. Uno de los padres conciliares fue el obispo de Osma, Honorato Juan (1564-1566), en cuyo pontificado y de acuerdo con el cabildo se ordenó el Archivo de la catedral, confeccionándose un inventario del mismo. A su regreso del concilio de Toledo el obispo Honorato Juan intentó crear el Archivo Diocesano de Osma, pero su muerte en 1566 y la polémica suscitada por los cabildos hicieron inviable el decreto conciliar. Los fondos documentales de la diócesis siguieron depositándose en la catedral, situación que se mantuvo hasta finales del siglo XVIII. Fue a partir de 1578 cuando comienza el actual Archivo Diocesano, formándose de manera incompleta y discontinua con los fondos emanados de la audiencia episcopal y depositados en una estancia del palacio episcopal, contigua los estrados de la audiencia. Otras secciones tienen su origen en los siglos XVIII y XIX, con la advertencia de que la documentación más importante siguió el camino del Archivo de la catedral, como lo fue, por vía de ejemplo, el Proceso de Beatificación del Obispo Juan de Palafox y Mendoza.

Tercera etapa—Recientemente, con motivo del acuerdo tomado en la XVIII Asamblea Plenaria del Episcopado Español en 2-7 de junio de 1973 se procedió al traslado y centralización de los fondos documentales de parroquias con antigüedad de cien años al Archivo Diocesano. Esta documentación ha dado origen a la *Sección Parroquias*, la más voluminosa de todas las que componen el actual Archivo Diocesano de Osma-Soria. Los archivos parroquiales centralizados hasta la fecha suman un total de 430,

con un volumen aproximado de 12.000 unidades archivísticas, compuesto de libros manuscritos encuadernados en pergamino en diferente estado de conservación. Las fechas extremas comprenden desde 1350 hasta 1950. El bloque principal oscila entre 1518 y 1900.

Fondos y colecciones

El Archivo Diocesano de Osma-Soria consta de las secciones siguientes, que suman un total de 29 bulas pontificias, 10.018 libros manuscritos y 7.200 legajos.

	Fechas	Libros	Legajos
1) Bulas pontificias, 29	1550-1959	—	—
2) Visitas "ad limina"	s. XIX	—	1
3) Visitas pastorales	1713-1880	10	16
4) Comunicaciones	ss. XIX-XX	—	100
5) Audiencia episcopal:			
a) Procesos de capellanías			
b) Procesos de beneficios			
e) Procesos matrimoniales			
d) Procesos parroquiales			
Total aproximado	ss. XVI-XX	—	5.000
6) Expedientes de Sagradas Ordenes	1765-1960	8	154
7) Archivos parroquiales trasladados al Diocesano	1350-1950	10.000	2.000

Intrumentos de trabajo y consulta

Actualmente se procede a la catalogación de la Sección Parroquias, de la que se ha publicado ya el tomo primero del Catálogo. El tomo segundo aparecerá en breve.

Reprografía: Se dispone de servicio de fotocopias.

Biblioteca auxiliar: La biblioteca auxiliar se está formando con los libros impresos procedentes de los archivos parroquiales, y su temática está referida principalmente a materias teológicas, filosóficas, de Historia eclesiástica, legislación canónica y civil, catequesis, oratoria sagrada, sínodos diocesanos y colección del Boletín Oficial del Obispado. Abundan las obras repetidas, y el número de unidades bibliográficas alcanza la cifra aproximada de 7.500 volúmenes.

Publicaciones del Archivo

PORTILLO CAPILLA, T., *Catálogo del Archivo Diocesano del Obispado de Osma-Soria*, editado por el obispado, Soria 1978. (Comprende los archivos parroquiales de los arciprestazgos de San Esteban de Gormáz, Burgo de Osma, San Leonardo de Yagüe, Gómara y Abéjar). El Archivo dispone de un *Libro-Registro*, donde constan los nombres, dirección, profesión y domicilio de los investigadores y los libros y documentos consultados.

Estado de conservación

El Archivo Diocesano tiene instalados los fondos archivísticos en un local de 17 por 11 por 6 metros, acondicionado mediante obras de saneamiento y seguridad, realizadas por personal técnico. Comprende dos pisos de estanterías metálicas, y se ha cuidado especialmente la instalación eléctrica. Se dispone también de un salón adecuado para los investigadores.

El archivo fue catalogado por D. Teófilo Portillo.

Archivos parroquiales

Parroquia		B	C	M	D	F	GC
Abejar	Abejar	1586	1707	1586	1586	1586	no
Abión	Abión	1806	1852	1822	1752	-	no
Alcoba de la Torre	Alcoba de la Torre	1660	1665	1657	1657	1662	no
Alconaba	Alconaba	1578	1769	1584	1592	-	no
Martialay	Alconaba	1563	1757	1606	1621	-	-
Alcozar	Alcozar	1623	1632	1626	1616	1799	-
Alcubilla de Avellaneda	Alcubilla de Avellaneda	1630	-	1641	1641	1756	-
Zayas de Bascones	Alcubilla de Avellaneda	1672	1740	1672	1672	1720	-
Alcubilla del Marqués	Alcubilla del Marqués.	1612	1620	1613	1618	1714	no
Aldea de San Esteban	Aldea de San Esteban	1634	1676	1634	1634	1734	no
Aldealfuente	Aldealfuente	1522	-	1749	1757	1899	-
Ribarroya	Aldealfuente	1852	1858	1852	1852	1897	no
Aldealices	Aldealices	1590	1590	1590	1590	1679	sí
Aldealpozo	Aldealpozo	1581	1581	1581	1581	1725	no
Valdegeña	Aldealpozo	1686	1727	1727	1727	1897	-
Aldealseñor	Aldealseñor	1584	1583	1584	1586	1606	no
Aldehuela de Penanez	Aldehuela de periañez	1568	1700	1568	1568	-	-
Aliud	Aliud	1852	-	1852	1852	1905	-
Almajano	Almajano	1576	1852	1576	1576	1674	no
Almarail	Almarail	1747	1672	1648	1647	1904	no
Almarza	Almarza	1542	1856	1565	1550	1525	no
Zárebes	Almazul-Zárabes	1575	1585	1585	1585	1641	no
Almenar de Soria	Almenar de Soria	1625	1632	1625	1625	1602	-
Almazul	Almezul	1638	1653	1638	1638	1600	no
Andaluz	Andaluz	1653	1657	1658	1658	-	-
Tozalmoro	Arancon	1652	1655	1654	1655	1754	-
Arancón	Arancón	1752	1752	1752	1752	-	-
Asunción de María	Aranda de Duero	1533	1647	1564	1702	-	-
Arévalo de la Sierra	Arévalo de la Sierra	1650	-	1650	1650	1594	-
Arguijo	Arguijo	1651	1664	1658	1651	-	no
Atauta	Atauta	1540	1576	1595	1592	1666	sí
Fuentefresno	Ausejo de la Sierra	1750	1750	1750	1750	1750	-
Berzosa	Berzosa	1567	1619	1595	1580	1632	-
Blacos	Blacos	1541	1590	1541	1569	1711	no
Bliccos	Bliccos	1582	1582	1581	1582	1807	-
Bocigas de Perales	Bocigas de Peralea	-	-	-	-	1569	no
Boós	Boòs	1638	1638	1639	1638	-	no
Valverde los Ajas	Boós	1635	1652	1635	1635	-	no
Borobia	Borobia	1532	1625	1532	1532	1722	-
Brias	Brías	1575	1576	1614	1612	1671	no
Buberos	Buberos	1544	1544	1544	1544	1731	no
Buitrago	Buitrago	1689	1689	1689	1689	-	no
Burgo de Osma (El)	Burgo de Osma	1573	1581	1579	1571	1855	no
Barcebalejo	Búrgo de Osma	1760	1819	1777	1781	1806	-
Cabrejas del Campo	Cabrejas del Campo	1582	1582	1649	1648	1564	no
Cabrejas del Pinar	Cabrejas del Pinar	1647	1647	1726	1740	1774	no
Aldehuela de Calatañazor	Calatañazor	1629	1368	1636	1630	1769	no

Parroquia		B	C	M	D	F	GC
Calatañazor	Calatañazor	1561	1561	1605	1605	1792	no
Nieva	Calderuela	1651	1661	1650	1654	1879	-
Camparañón	Camparañón	1753	1817	1753	1753	1760	no
Fuentetecha	Canailichera	1602	1602	1602	1602	1717	no
Candilichera	Candilichera	1647	1657	1647	1647	1675	no
Cañamaque	Cañamaque	1588	1588	1680	1615	-	no
Caravantes	Caravantes	1587	-	1587	1587	1674	no
Carbonera de Frentes	Carbonera de Frentes	1605	1585	1506	1580	1708	no
Cardejón	Cardejón	1578	-	1578	1578	1768	no
Carrascosa de la Sierra	Carrascosa de la Sierra	1585	1571	1584	1585	1589	no
Casarejos	Casarejos	1614	1638	1614	1614	1539	no
Castejón del Campo	Castejón del Campo	1725	1772	1720	1647	-	no
Castil de Tiena	Castil de Tiena	1569	1596	1569	1569	1791	no
Castilfrío de la Sierra	Castilfrío de la Sierra	1579	1583	1579	1580	1501	no
Castillejo de Robledo	Castillejo de Robledo	1628	1666	1566	1566	1618	no
Centenera de Andaluz	Centenera de Andaluz.	1701	1703	1710	1702	1700	-
Chércoles	Chércoles	1583	1585	1583	1583	1673	no
Cidones	Cidones	1573	1583	1573	1573	1594	no
Ciria	Ciria	1555	1555	1555	1555	1603	-
Cirujales del Río	Cirujales del Río	1584	1584	1584	1584	1700	no
Cortos	Cortos	1650	1690	1650	1650	-	-
Covalada	Covalada	1581	1770	1652	1613	1696	no
Matute de la Sierra	Cuba de la Sierra	-	-	1720	-	-	no
Portelárbol	Cuba de la Solana	1851	1851	1851	1851	1693	-
Cubo de la Sierra	Cubo de la Sierra	1553	1638	1659	1638	-	no
Cubo de la Solana	Cubo de la Solana	1587	1641	1588	1587	1653	no
Lubia	Cubo de la Solana	1746	1899	1751	1746	1872	no
Rabanera del Campo	Cubo de la Solana	1679	1691	1679	1678	1658	no
Cuéllar de la Sierra	Cuéllar de la Sierra.	1860	1860	1860	1860	1908	-
Cuvilla del Pinar	Cuvilla del Pinar	1702	1703	1702	1702	-	-
Duruelo	Duruelo	1554	1703	1612	1614	1891	-
Derroñadas	El Royo	1651	1671	1652	1651	1585	no
Royo (El)	El Royo	1605	1605	1605	1605	1605	no
Vilviestre del Pinar	El Royo	1751	1751	1751	1751	1725	-
Gujosa	Espeja de S. Marcelino	1665	1668	1733	1733	1738	-
Orillares	Espeja de S. Marcelino	1624	1711	1850	1710	1860	-
Espeja de San Marcelino	Espeja de S. Marcelino.	1614	1711	1787	1766	1852	-
Estepa de San Juan	Estepa de San Juan	1586	1586	1586	1586	1594	no
Esteras de Lubia	Esteras de Lubia	1617	1585	1580	1580	1630	no
Fresno de Caracena	Fresno de Caracena.	1799	1885	1852	1852	1676	-
Fuencaliente del Burgo	Fuente Armegil	1851	1852	1852	1852	1883	-
Fuentearmegil	Fuentearmegil	1684	1688	1685	1684	1816	no
Fuentecantales	Fuentecantales	1852	1906	1852	1852	1883	-
Fuentecantas	Fuentecantas	1698	1772	1773	1773	-	no
Fuentelárbol	Fuentelárbol	1624	1668	1627	1627	1789	no
Seca (La)	Fuentelárbol	1545	1547	1545	1545	1659	-
Ventosa de Fuentepinilla	Fuentelárbol	1582	1648	1582	1582	1746	-
Fuenteimonje	Fuenteimonje	1588	1588	1645	1589	-	no
Portelrubia	Fuenteisaz	1558	-	1758	1758	1615	no
Pedraza	Fuenteisaz de Soria.	1846	1871	1846	1846	-	no
Valderrueda	Fuentepinilla	1609	1700	1609	1609	1710	-

Parroquia		B	C	M	D	F	GC
Fuentepinilla	Fuentepinilla	1599	1620	1600	1599	1658	-
Osona	Fuentepinilla	1604	1620	1600	1616	1672	-
Fuentetoba	Fuentetoba	1611	1711	1652	1632	1675	no
Gallinero	Gallinero	1512	1571	1586	1585	1638	no
Garray	Garray	1859	1859	1859	1859	1922	no
Golmayo	Golmayo	1652	1695	1652	1652	1653	no
Gomara	Gómara	1547	1554	1576	1552	1609	no
Paredes Royas	Gómara	1652	1652	1653	1652	1875	no
Torrelbilla							
(Anejo de Peredesroyas)	Gómara	1659	1659	1659	1659	1899	no
Gormaz	Gormaz	1633	1666	1683	1633	1680	no
Herrera de Soria	Herrera de Soria	1647	1659	1654	1647	1680	-
Herreros	Herreros	1654	1740	1659	1762	1745	-
Hinojosa de la Sierra	Hinojosa de la Sierra	1680	1677	1685	1677	1682	no
Hontangas	Hontangas	1612	1655	1585	1580	1590	-
Inés	Inés	1635	1907	1573	1569	1640	sí
Ituero	Ituero	1633	1691	1792	1693	1682	no
Jaray	Jaray	1725	1772	1720	1647	-	-
Alameda (La)	La Alameda	1591	-	1596	1596	1671	no
Cuenca (La)	La Cuenca	1547	1650	1566	1577	1600	no
Losilla (La)	La Losilla	1586	1585	1686	1585	1609	-
Mallona (La)	La Mallona	1550	1550	1550	1550	1676	no
Fuentaldeada	La Revilla Calatañazor	1745	1763	1745	1743	1721	no
Revilla de Catalañazor	La Revilla Calatañazor	1729	1738	1740	1622	1813	no
Langa de Duero	Langa de Duero	1809	1849	1682	1745	1887	-
Cuevas (Las)	Las Cuevas	1637	1787	1637	1637	1630	-
Fraguas (Las)	Las Fraguas	1653	1710	1691	1639	1730	no
Pinilla de Caradueña	Las Villares de Soria	1852	1852	1852	1852	1852	-
Villares de Soria (Los)	Las Villares de Soria	1602	1602	1602	1602	1897	no
Ledesma	Ledesma	1586	1586	1586	1586	1530	no
Lodares de Osma	Lodares de Osma	1553	1690	1589	1673	-	-
Matanza de Soria	Matanza de Soria	1646	1659	1659	1650	1660	no
Mazateron	Mazateron	1546	1571	1587	1578	1587	-
Miñana	Miñana	1587	1656	1588	1644	1608	no
Miño de San Esteban	Miño de San Esteban	1542	-	1617	1565	1600	no
Modamio	Modamio	1636	1675	1574	1575	1722	no
Molinos de Duero	Molinos de Duero	1785	1785	1785	1785	1893	no
Monteagudo de Vicarías	Monteagudo de Vicarías	1531	1585	1565	1565	1795	no
Morales	Morales	1640	1729	1642	1647	1785	no
Morcuera	Morcuera	1591	1591	1591	1591	1577	no
Muriel de la Fuente	Muriel de la Fuente	1649	1667	1650	1649	1653	no
Muriel Viejo	Muriel Viejo	1649	1674	1649	1649	1620	-
Rejas de Ucero	Nafría de Ucero	1672	1691	1673	1673	1694	-
Muela (La)	Nafría la Llana	1616	1668	1617	1625	1678	no
Nafría la Llanas	Nafría la Llana	1465	1691	1691	1688	1848	no
Narros	Narros	1630	1683	1605	1611	1645	no
Navalcaballo	Navalcaballo	1622	1899	1632	1622	1875	-
Navaleno	Navaleno	1660	1659	1654	1659	1794	-
Nódalo	Nódalo	1640	1640	1643	1669	1670	no
Nomparedes	Nomparedes	1545	1619	1545	1545	1759	no
Noviercas	Noviercas	1532	1597	1589	1589	1603	-

Parroquia		B	C	M	D	F	GC
Ocenilla	Ocenilla	1648	1679	1649	1658	1647	no
Olmillos	Olmillos	1516	1596	1596	1568	1597	no
Olmeda	Osma	1852	1859	1852	1852	1874	no
Osma	Osma	1590	1583	1587	1587	-	-
Valdegrulla	Osma	1722	1748	1750	1724	1770	-
Pedrajas	Pedrajas	1551	1772	1648	1648	-	no
Peñalba de San Esteban	Peñalba de S. Esteban	1671	1703	1642	1638	-	no
Peñalcázar	Peñalcázar	1592	-	1592	1592	1592	no
Peroniel del Campo	Peroniel del Campo	1577	1597	1614	1590	1622	no
Piquera de San Esteban	Piquera de S. Esteban	-	-	-	-	-	-
Pobar	Pobar	1586	1583	1566	1575	1585	no
Villarraso	Pobar	1587	1587	1587	1587	1873	no
Póveda de Soria	Póveda de Soria	1566	1573	1566	1566	-	-
Pozalmuro	Pozalmuro	1568	1608	1609	1590	1607	-
Quintanas Rubias de Arriba	Quintanas R. de Arriba.	1596	1687	1588	1587	1642	-
Llamosos (Los)	Quintana Redonda	1600	1619	1613	1610	1520	no
Quintana Redonda	Quintana Redonda	1586	1586	1586	1586	-	no
Quintanar de Gormaz	Quintanar de Gormaz	1568	1637	1568	1571	1582	no
Quintanas Rubias de Abajo	Quintanas R. de Abajo	1588	1903	1588	1589	1592	-
Quintanilla de Tres barrios	Quintanilla	1673	1676	1779	1676	1699	no
Quiñonería	Quiñonería	1580	-	1662	1664	1605	no
Rábanos	Rábanos	1548	1560	1578	1628	1628	no
Rebollar	Rebollar	1659	1703	1645	1651	-	no
Mosarejos	Recuerda	1593	1600	1593	1593	1686	no
Recuerda	Recuerda	1563	1600	1566	1641	1720	-
Fuensaúco	Renieblas	1575	1768	1585	1534	-	-
Renieblas	Renieblas	1593	1632	1632	1622	1819	-
Reznos	Reznos	1567	1575	1667	1663	1560	no
Rioseco de Soria	Rioseco de Soria	1545	1620	1585	1585	1586	no
San Leonardo de Yagüe	S. Leonardo de Yagüe	1560	1580	1589	1589	1700	sí
Salduero	Salduero	-	-	1572	1572	1783	no
San Andrés de Soria	San Andrés de Soria	1551	1856	1556	1617	1500	-
San Esteban de Gormaz	San Esteban de Gormaz	1669	1669	1669	1669	1669	no
Muñecas	Santa M. de las Hoyas.	1621	1637	1619	1672	1726	-
Sauquillo de Alcázar	Sauquillo de Alcázar	1662	1759	1664	1663	1625	-
Sauquillo de Boñices	Sauquillo de Boñices.	1854	1854	1854	1854	1740	-
Serón de Nájima	Serón de Nájima	1549	1596	1641	1588	1518	-
Casas de Soria	Soria	1833	1838	1833	1833	1888	-
Soria - Ntra. Sra. del Espino	Soria	1554	1554	1583	1583	-	-
Soria Par. Salvador (El)	Soria	1587	1587	1587	1587	1608	-
Soria Par. San Juan Evangelista	Soria	1535	1910	1609	1609	1870	no
Soria Par. San Pedro	Soria	1609	1609	1609	1609	-	no
Soria Par. Santa María la Mayor	Soria	1554	1710	1609	1609	1685	-
Molinos de Razón	Sotillo del Rincón	1637	1638	1640	1637	1710	-
Sotillo del Rincón	Sotillo del Rincón	1587	1638	1594	1605	1700	no
Soto de San Esteban	Soto de San Esteban	1544	1655	1565	1566	1748	no
Santa María de las Hoyas	Sta. María de las Hoyas	1661	1626	1619	1619	1648	-
Espina (El)	Suellacabras	1687	1585	1586	1585	1614	no
Suellacabras	Suellacabras	1623	1619	1624	1623	1633	no
Tajahuerce	Tajahuerce	1595	1619	1615	1613	1571	no
Tajueco	Tajueco	1531	1583	1599	1604	1604	-

Parroquia		B	C	M	D	F	GC
Cantalucía	Talveila	1680	1703	1680	1680	1716	no
Talveila	Talveila	-	-	-	-	1648	-
Tardajos de Duero	Tardajos de Duero	1817	1595	1595	1789	1758	no
Tardelcuende	Tardelcuende	1581	1609	1581	1695	-	-
Tardesillas	Tardesillas	1617	-	1618	1618	1610	no
Tejado	Tejado	1590	1603	1799	1772	-	no
Villanueva de Zamajón	Tejado	1668	1676	1676	1676	1779	-
Tera	Tera	1569	1703	1645	1670	-	-
Torlengua	Torlengua	1586	1641	1586	1586	1649	no
Santiuste	Torralba	1657	1659	1650	1650	1657	no
Torralba de Burgo	Torralba de Burgo	1738	1740	1705	1695	1904	no
Torrearevalo	Torrearevalo	1647	-	1688	1897	1825	no
Torreblacos	Torreblacos	1606	1645	1603	1603	1711	no
Torrubia de Soria	Torrubia de Soria	1587	1601	1601	1586	1657	-
Ucero	Ucero	1745	1811	1772	1811	1864	-
Vadillo	Vadillo	1608	1629	1608	1608	1550	-
Valdanzo	Valdanzo	1582	1582	1653	1648	1600	no
Valdanzuelo	Valdanzo	1650	1650	1752	1547	1700	no
Sotos del Burgo	Valdemaluque	1642	1642	1642	1642	1714	no
Valdemaluque	Valdemaluque	-	-	-	-	-	no
Valdenarros.	Valdenarros	1561	1567	1642	1565	1880	no
Valdenebro	Valdenebro	1638	1644	1638	1638	1620	no
Valderradilla	Valderradilla	s. XVII	s. XVII	s. XVII	s. XVII	s. XX	no
Torreandaluz	Valderrodilla	-	-	s. XVII	s. XVII	s. XX	no
Valtueña	Valtueña	1585	1585	1585	1585	1880	no
Velilla de la Sierra	Velilla de la Sierra	1585	1820	1657	1657	1672	no
Velilla de San Esteban	Velilla de San Esteban	1683	1688	1587	1686	1896	-
Ventosa de la Sierra	Ventosa de la Sierra	1608	-	1682	1576	1747	no
Vildé	Vildé	1618	1591	1661	1580	1770	-
Villabuena	Villabuena	1753	1818	1753	1753	1680	no
Villaciervos de Abajo	Villaciervos	1638	1638	1638	1720	1760	no
Villaciervos de Arriba	Villaciervos	1785	1785	1785	1785	1785	no
Villálvaro	Villálvaro	1648	1665	1648	1647	-	-
Villanueva de Gormaz	Villanueva de Gormas.	1540	1571	1564	1692	1873	-
Villar del Ala	Villar del Ala	1586	1657	1602	1597	1603	no
Villar del Campo	Villar del Campo	1587	1608	1608	1591	1592	-
Villaverde del Monte	Villaverde del Monte	1651	1671	1652	1651	1585	no
Villaseca de Arciel	Villesece de Arciel	1539	1583	1627	1579	1701	no
Muedra	Vinuesa	1561	1677	1574	1571	-	-
Vinuesa	Vinuesa	1538	1564	1564	1625	1688	no
Zayas de Torre	Zayas de Torre	-	-	-	-	1590	no

Diócesis de Ourense



superficie: 5.281 km²

población: 312.450

católicos: 311.715

parroquias: 735

sacerdotes seculares: 381

sacerdotes regulares: 41

obispo: Excmo. y Rvdmo. Carlos Osoro Sierra

Archivo de la Catedral de Ourense

Catedral. Praza do Trigo s/n. 32005 Ourense. Apartado postal 430, 32080 Ourense

Teléfono: 988 26 64 58. Fax: 988 36 61 42

Horario: De lunes a viernes de 16 a 20 horas. Julio y agosto cerrado.

Director del Archivo: Miguel Ángel González García.

Dirección particular: Casa Sacerdotal. Lamas Carvajal, 9. 32005 Ourense. Teléfono 988 23 07 40. E-mail: acourense@wanadoo.es

Historia

Desde la edad media consta la existencia de un archivo en la Catedral que es objeto de interés por parte del Cabildo.

El 5 de marzo de 1605 el cabildo nombró unos canónigos para que ordenasen el rico fondo archivístico de la catedral. El Archivo se trasladó el año 1735 a las dependencias actuales: los altillos de las cuatro bóvedas del claustro de la Catedral, ojival del primer periodo con reminiscencia del de transición del románico.

En 1997 se inauguraron las importantes obras de remodelación que han dotado a las instalaciones de las oportunas mejoras y dignificación de los espacios. Consta de cuatro salas

Bibliografía

CASTRO, M. MARTINEZ SUEIRO, M., *Colección Diplomática o Documentos del Archivo Catedral de Orense*, separata del "Boletín de la Comisión Provincial de Monumentos de Orense", tomo I (1914-1922), y tomo II (1923).

DURO PEÑA, E., *La música en la Catedral de Ourense*. Ourense 1996.

GARBAYO MONTABES, F.J. *Catálogo del Archivo Musical de la Catedral de Ourense*. En curso de publicación.

GONZÁLEZ GARCÍA, M.A., *El pozo y abasto de nieve del Cabildo de la Catedral de Ourense (Catalogación de la documentación e historia)*, Santiago 1999. LEIRÓS FERNÁNDEZ, E., *Guía del Archivo de la Catedral de Orense*, Bibliotecas y Archivos Eclesiásticos, I. Publicaciones de la Dirección General de Archivos y Bibliotecas (Madrid 1950).

LEIRÓS FERNÁNDEZ, E., *Catálogo de los Pergaminos Monacales del Archivo de la S. I. Catedral de Orense*, Bibliotecas y Archivos Eclesiásticos, 1. Publicaciones de la Dirección General de Archivos y Bibliotecas (Santiago de Compostela 1951).

DURO PEÑA, E., *Los códices de la catedral de Orense*, en "Hispania Sacra", 14 (1961), págs. 185-212.

DURO PEÑA, E., *Catálogo de documentos reales del Archivo de la Catedral de Orense (844-1520)*, en "Miscelánea de Textos Medievales", 1. Consejo Superior de Investigaciones Científicas - Universidad de Barcelona (Barcelona 1972), págs. 9-145.

DURO PEÑA, E., *Catálogo de los documentos privados en pergamino del Archivo de la Catedral de Orense (888-1554)*, Instituto de Estudios Orensanos "Padre Feijoo" (Ourense 1973).

Fondos y colecciones

	Fechas	Libros	Legajos
Sección "A":			
Privilegios	—	—	5
Uniones	—	—	1
Escrituras	ss. XIII-XV	—	28
Sección "B":			
Tenencias, posesiones y derechos del Cabildo en la diócesis de Orense	ss. XV-XIX	—	200
Sección "C":			
Señor Obispo y Dignidad de Deanato	—	—	3
Vicariato	—	—	4
Chantria	—	—	3
Maestrescolía	—	—	4
Dignidades de Baroncelli	—	—	10
Dignidades de Bubal	—	—	4
Dignidades de Castela	—	—	2
Dignidades de Celanova	—	—	2
Dignidades de Limia	—	—	3
Becerro	1489	1	—
Tumbo de la visita de beneficios	1489	1	—
Tumbo de instrumentos	—	2	—
Tumbo de la ciudad de Orense	—	1	—
Tumbo general del señor Fonseca	1477	2	—
Globo de la Hacienda de la Mesa Capitular	1584-1692	4	—
Sección "D":			
Cuentas, recibos, concordias, subsidios, etc. (por orden cronológico)	1537-1796	—	—
Libros de Contaduría	1561-1984	—	—
Libros de cuento y asistencia	ss. XVII-XX	450	—
Sección "E":			
Protocolos	ss. XIV-XVI	—	—
Varia (cofradías, fundaciones, memorias, pleitos, etc.)	—	—	—
Índices o catálogos de los documentos del Archivo Catedral	—	—	—
Catálogo del Archivo Episcopal	1686	1	—
Sección "F":			
Actas capitulares	1527-1984	50	—
Libros de cuentas de la Mesa Capitular y de la Fábrica	—	—	—
Correspondencia	—	—	—
Sección "G":			
Capilla del Santísimo Cristo "Diversarum rerum"	ss. XVI-XIX	12	10
Sección "H":			
Archivo musical			
Sección "J"			
Documentación personal de capitulares			

Fondos de códices: Se conservan en este Archivo diez códices, que son breviarios, libros de rezo, científicos, de derecho, etc.

Incunables y otros impresos de interés bibliográfico: Biblioteca antigua con 2000 volúmenes.

Pergaminos: Toda la documentación en pergamino, a excepción de la documentación pontificia y de la intercalada en los fondos citados, se halla catalogada:

- A) Documentos reales del Archivo de la Catedral, 412 pergamino (años 844-1520).
- B) Documentos privados del Archivo de la Catedral, 1.680 pergamino (años 888-1554).
- C) Documentos de los monasterios orensanos, 6.248 pergamino.

Mapas: importante colección de mapas militares de Cuba, siglo XIX.

Instrumentos de trabajo y consulta

Catálogos: Hay un catálogo general en el que se detallan todos los legajos existentes. También hay el Catálogo del Archivo Episcopal (1686).

Inventarios: Además de tener inventariados casi todos los legajos, cada sección cuenta con algunos libros índices.

Catálogo del Fondo de Tenencias. Catálogo del Fondo de Libros de Cuento.

Biblioteca auxiliar: Consta de 1000 volúmenes.

Laboratorio Fotográfico.

Se está procediendo a la informatización de sus fondos.

Actividades educativas y culturales

Este Archivo ha proporcionado datos históricos a muchos investigadores, pero especialmente a Historiadores gallegos. Además se han realizado trabajos litúrgicos, filológicos, artísticos, etc.

Organiza anualmente un ciclo de conferencias de jóvenes investigadores.

Estado de conservación

Óptimo. Se aplica el reglamento de la Asociación de Archiveros de la Iglesia en España.

Archivo Histórico Diocesano de Ourense

Seminario Mayor Diocesano. Vistahermosa. 32002 Ourense.

Teléfono: 988 22 27 50.

Horario: De lunes a viernes de 10 a 13h. Cerrado de julio y agosto.

Director del Archivo: Miguel Ángel González García.

Dirección particular: Lamas Carvajal 9. 32005 Ourense. Teléfono: 988 23 07 40,

Historia

El Archivo fue inaugurado durante el periodo 1981-1982. Anteriormente la documentación estaba custodiada en Secretaria del obispado y en el Archivo de la catedral. En 1999 se trasladó a los nuevas instalaciones del Seminario Mayor.

Bibliografía

BANDE RODRÍGUEZ, E.-CARNICERO MÉNDEZ-AGUIRRE, J. *Archivo histórico diocesano de Ourense. Inventario del fondo de protocolos notariales (1415-1902)*. Ourense 1996. 2 tomos.

BANDE RODRÍGUEZ, E.-TAIN, *Inventario de los Fondos parroquiales de la diócesis de Ourense*, Ourense, 1999.

Fondos y colecciones

1) *Fondos episcopales*: Expedientes matrimoniales, colectoría, estadística, visitas, hospitales, beneficios, arriendos, dispensas, personal, notarios, cámara, concurso y contabilidad.

2) *Fondos civiles*: Protocolos notariales, desde 1500 en adelante.

3) *Fondos parroquiales*: Bautizados, Casados, Difuntos, visitas, Fábrica, inventario, cuentas, padrón, cofradía, hermandades, foros (todos estos fondos empiezan en 1500).

En concreto, el Archivo tiene las siguientes series inventariadas:

	Fechas	Libros	Legajos
Expedientes matrimoniales	ss. XIX-XX	—	80
Colectoría	ss. XIX-XX	—	30
Estadística	ss. XVIII-XX	—	8
Visitas pastorales	ss. XVI-XX	—	8
Hospitales	ss. XVI-XX	—	5
Hospital de San Roque	ss. XVIII-XIX	1	—
Beneficios	ss. XVIII-XX	—	20
Arriendos	ss. XVI-XIX	—	12
Dispensas	ss. XIX-XX	—	80
Personal	ss. XIX-XX	—	5
Protocolos notariales	ss. XVI-XX	—	250
Cámara	ss. XVIII-XIX	—	5
Concursos	ss. XIX-XX	—	20

4) *Fondos diocesanos*: Delegaciones de Misiones, Patrimonio, Catequesis, Enseñanza, Cáritas, Seminario.

Instrumentos de trabajo y consulta

Los fondos parroquiales y episcopales se hallan ordenados en fichas. También se dispone de una pequeña biblioteca auxiliar, compuesta por 500 volúmenes, especialmente relacionada con la Historia de la Iglesia y estudios locales.

Se está procediendo a la informatización del Archivo.

Estado de conservación

Las instalaciones son modernas. Se aplica el reglamento de la Asociación Española de Archiveros Eclesiásticos.

Archivos parroquiales

Parroquia		B	C	M	D	F	GC	Pic	Mic
Acebedo	Acebedo do Río	1662	1695	1662	1663	-	no	no	no
Alcázar de Milmanda	Acebedo do Río	1820	1820	1820	1820	1820	no	no	no
Milmanda (Santa Eufemia)	Acebedo do Río	1820	1820	1820	1820	1820	no	no	no
Aguas Santas	Allariz	1616	1619	1616	1616	1679	no	no	no
Allariz. Par. San Esteban	Allariz	1666	1670	1679	1752	-	no	no	no
Allariz. Par. Santiago	Allariz	1620	1765	1736	1656	1657	no	no	no
Coedo	Allariz	1670	1670	1670	1670	1670	no	no	no
Espiñeiros	Allariz	1931	-	1931	1931	-	no	no	no
Folgozo	Allariz	1854	-	1926	1858	-	no	no	no
Pazó (San Martin)	Allariz	1660	1906	1641	1656	-	no	no	no
Queiroás	Allariz	1600	1645	1605	1684	1591	no	no	no
Requeixo	Allariz	1657	1657	1657	1657	-	no	no	no
San Torcuato de Allariz	Allariz	1802	1848	1805	1852	1833	no	no	no
Torneiros	Allariz	1647	1852	1738	1646	1652	no	no	no
Urrós	Allariz	1689	1765	1690	1690	1851	no	no	no
Urrós (Santa Eulalia)	Allariz	1700	1700	1700	1700	1700	no	no	no
Vilanova de Allariz	Allariz	1583	-	1590	1607	-	no	no	no
Abruciños	Amoeiro	1700	1700	1720	1720	-	no	no	no
Amoeiro	Amoeiro	1585	1700	1585	1615	-	no	no	no
Arrabaldo	Amoeiro	1704	1850	1706	1702	1764	no	no	no
Bóveda de Amoeiro	Amoeiro	1670	1670	1670	1670	1898	no	no	no
Cornoces	Amoeiro	1701	1701	1701	1701	-	no	no	no
Fontefría	Amoeiro	1785	1880	1795	1795	1890	no	no	no
Parada de Amoeiro	Amoeiro	1662	-	1662	1662	-	no	no	no
Rouzós	Amoeiro	-	-	-	-	-	no	no	no
Trasalva	Amoeiro	1613	1628	1628	1628	-	no	no	no
Arnoia	Arnoya	1640	1922	1648	1740	1880	no	no	no
Abelenda de Avión	Avión	1723	1885	1654	1646	1673	no	no	no
Amiudal	Avión	1593	1608	1593	1593	1676	no	no	no
Avión	Avión	1646	1777	1710	1710	1756	no	no	no
Baiste	Avión	1895	1910	1895	1895	1895	no	no	no
Barroso	Avión	1623	1623	1623	1621	-	no	no	no
Córcores	Avión	1680	1680	1680	1680	-	no	no	no
Cortegazas	Avión	1882	1891	1883	1883	-	no	no	no
Couso de Avión	Avión	1678	1778	1678	1678	1892	no	no	no
Neva, Santa María	Avión	1740	1884	1780	1768	1740	no	no	no
Abades	Baltar	1628	-	1628	1667	1700	no	no	no
Baltar	Baltar	1679	-	-	-	-	no	no	no
Garabelos	Baltar	1736	1752	1736	1736	1944	no	no	no
Niñodagua	Baltar	1728	1728	1728	1728	1728	no	no	no
Texós	Baltar	1611	1656	1687	1687	1700	no	no	no
Vilamaior de Boullosa	Baltar	-	-	1852	1852	1859	no	no	no
Bande	Bande	1612	1927	1612	1612	1890	no	no	no
Baños de Bande	Bande	1599	1860	1700	1825	1672	no	no	no
Cadós	Bande	1618	1685	1681	1678	1859	no	no	no
Calvos de Bande	Bande	1829	-	1829	1829	1829	no	no	no
Carpazás	Bande	1664	1712	1669	1667	-	no	no	no

Parroquia		B	C	M	D	F	GC	Pic	Mic
Corbelle	Bande	1852	-	1852	1852	-	no	no	no
Garabelos	Bande	1700	1700	1700	1700	-	no	no	no
Güin	Bande	-	-	-	-	-	no	no	no
Nigueiroá	Bande	1740	1740	1740	1740	1740	no	no	no
Rivero (San Pedro Félix)	Bande	1646	1821	1656	1647	-	no	no	no
San Torcuato de Bande									
(Sta. Coloma).. Bande	Bande	1654	1656	1655	1854	1654	no	no	no
Vilar	Bande	-	-	-	-	-	no	no	no
Almoite	Baños de Molgas	1600	1800	1700	1666	1806	no	no	no
Ambia	Baños de Molgas	1650	1784	1735	1705	1624	no	no	no
Baños de Molgas	Baños de Molgas	1599	1777	1599	1599	1661	no	no	no
Guamil	Baños de Molgas	1901	1901	1901	1901	1898	no	no	no
Lamamá	Baños de Molgas	1602	1890	1814	1602	1602	no	no	no
Nogueira de Betán	Baños de Molgas	1754	-	1760	1751	1860	no	no	no
Poedo	Baños de Molgas	1896	1906	1904	1900	-	no	no	no
Presqueira	Baños de Molgas	1674	1767	1789	1753	1839	no	no	no
Ribeira	Baños de Molgas	1726	-	1726	1728	1829	no	no	no
Vide de Baños	Baños de Molgas	-	-	-	-	-	no	no	no
Vilar de ponteambia	Baños de Molgas	1664	-	1664	1664	-	no	no	no
Barbadís	Barbadanes	1668	1765	1667	1666	1864	no	no	no
Loiro	Barbadanes	1646	1765	1646	1647	1817	no	no	no
Piñor	Barbadanes	1551	1833	1589	1557	1655	no	no	no
Sobrado do Obispo	Barbadanes	1553	1562	1568	1568	1692	no	no	no
Valenzá	Barbadanes	-	-	-	-	1867	no	no	no
Aguis	Blancos	1652	1746	1658	1685	1682	no	no	no
Blancos	Blancos	1895	1908	1800	1790	1829	no	no	no
Cobas	Blancos	1740	-	1750	1750	1850	no	no	no
Cobelas	Blancos	1560	1599	1740	1740	1800	no	no	no
Guntin	Blancos	1662	1690	1708	1708	1708	no	no	no
Nocelo	Blancos	1720	1948	1852	1852	-	no	no	no
Pexeiros	Blancos	1656	1915	1780	1780	1723	no	no	no
Xendive	Boboras	1762	1880	1634	1671	1640	no	no	no
Albarellos	Boborás	1646	-	1648	1647	1649	no	no	no
Astureses	Boborás	1807	1862	1846	1848	-	no	no	no
Cameixa	Boborás	1528	1892	1648	1648	1908	no	no	no
Cardelle	Boborás	1860	1860	1860	1860	-	no	no	no
Feás	Boborás	1790	1946	1790	1790	1899	no	no	no
Laxas, S. Xoan	Boborás	1622	1655	1618	1618	1808	no	no	no
Moldes	Boborás	1585	1655	1611	1612	-	no	no	no
Moreiras	Boborás	1775	1946	1768	1775	-	no	no	no
Pazos de Arenteiro	Boborás	1747	1825	1665	1650	1853	no	no	no
Ponte Brués	Boborás	1696	1850	1696	1696	1796	no	no	no
Regueiro	Boborás	1894	1910	1894	1895	1898	no	no	no
Xurenzás	Boborás	1694	1880	1694	1694	1862	no	no	no
Xuvencos	Boborás	1707	1806	1793	1797	1760	no	no	no
Veiga (San Payo)	Calanova	1766	1765	1765	1765	1852	no	no	no
Folgozo	Caldelas	1790	1870	1780	1870	1880	no	no	no
Castelaus	Calvos de Randin	1750	1750	1895	1895	1917	no	no	no
Feás	Calvos de Randin	1708	1708	1600	1606	1558	no	no	no
Lobas	Calvos de Randin	1834	1908	1662	1662	1904	no	no	no
Vila	Calvos de Randin	1852	1904	1611	1611	1884	no	no	no

Parroquia		B	C	M	D	F	GC	Pic	Mic
Calvos de Randín	Calvos de Randín	1679	1948	1836	1836	-	no	no	no
Randín	Calvos de Randín	1573	1573	1573	1573	1700	no	no	no
Rioseco	Calvos de Randín	1858	1870	1858	1858	1913	no	no	no
Abelenda das Panas	Carballada de Avia	1748	-	1749	1748	1663	no	no	no
Balde	Carballada de Avia	1805	-	1804	1805	1929	no	no	no
Faramontaos	Carballada de Avia	1747	1768	1839	1776	1655	no	no	no
Temes	Carballado	1815	1835	1829	1781	-	no	no	no
Arcos (San Juan)	Carballino	1600	1600	1612	1608	1650	no	no	no
Arcos (Santa María)	Carballino	1650	1825	1650	1650	1800	no	no	no
Banga	Carballino	1676	1676	1676	1676	-	no	no	no
Cabanelas	Carballino	1676	1676	1676	1676	1721	no	no	no
Carballiño	Carballino	1639	1850	1638	1651	1851	no	no	no
Lobás	Carballino	1673	1770	1673	1673	1713	no	no	no
Longoseiros	Carballino	1748	1781	1797	1853	1589	no	no	no
Madarnás	Carballino	1663	1890	1663	1663	1668	no	no	no
Mesiego	Carballino	1650	1650	1650	1650	1650	no	no	no
Mudelos	Carballino	1939	1908	1739	1739	1832	no	no	no
Partovia	Carballino	1679	1850	1679	1679	-	no	no	no
Piteira	Carballino	1792	1852	1852	1852	1824	no	no	no
Ponteveiga	Carballino	1736	1781	1797	1853	1689	no	no	no
Sagra	Carballino	1686	1688	1680	1686	1687	no	no	no
Varón	Carballino	1719	1719	1719	1719	1691	no	no	no
Anfeóz	Cartelle	1650	1650	1650	1690	1747	no	no	no
Cartelle	Cartelle	1683	1880	1817	1735	1737	no	no	no
Couxil	Cartelle	1773	-	1775	1775	-	no	no	no
Mundil (Santa María)	Cartelle	1884	1908	1884	1884	1884	no	no	no
Sande	Cartelle	1678	1922	1628	1678	1676	no	no	no
Santo Tomé	Cartelle	-	-	-	-	-	no	no	no
Seixadus	Cartelle	1746	1880	1746	1746	-	no	no	no
Vilar de Vacas	Cartelle	1740	1900	1740	1740	1740	no	no	no
Espinoso	Castelle	1688	1688	1700	1674	-	no	no	no
Penela	Castelle	1652	-	1652	1652	1654	no	no	no
Sabucedo de Montes	Castelle	1656	-	1741	1731	-	no	no	no
Astariz	Castrelo de Miño	1728	1780	1754	1757	1780	no	no	no
Castrelo	Castrelo de Miño	1741	-	1741	1666	-	no	no	no
Macendo	Castrelo de Miño	1696	1914	1696	1696	1889	no	no	no
Ponte Castrelo	Castrelo de Miño	1632	1849	1661	1671	1866	no	no	no
Prado de Miño	Castrelo de Miño	1700	1780	1769	1757	1752	no	no	no
Vide de Miño	Castrelo de Miño	1702	1757	1668	1774	1720	no	no	no
Campobeceros	Castrelo del Valle	1751	1781	1764	1756	1850	no	no	no
Castrelo do Val	Castrelo del Valle	1577	1739	1577	1578	1853	no	no	no
Castrelo do Val	Castrelo del Valle	1672	-	1672	1672	-	no	no	no
Gondulfes	Castrelo del Valle	1760	no	1760	1760	-	no	no	no
Nocedo	Castrelo del Valle	1701	1766	1702	1703	1866	no	no	no
Piornelo	Castrelo del Valle	1648	-	1695	1641	-	no	no	no
Portocamba	Castrelo del Valle	1780	1781	1784	1785	1850	no	no	no
Servoi	Castrelo del Valle	1747	-	1747	1747	-	no	no	no
Abeleda (San Payo)	Castro Caldelas	1761	1761	1761	1761	1761	no	no	no
Abeleda (Santa Tecla)	Castro Caldelas	1618	1618	1618	1618	1618	no	no	no
Alais	Castro Caldelas	1852	1863	1852	1852	1948	no	no	no
Mazaira	Castro Caldelas	1586	-	1796	1766	1863	no	no	no

Parroquia		B	C	M	D	F	GC	Pic	Mic
Paradela	Castro Caldelas	1852	1952	1852	1852	1901	no	no	no
Pedrouzos	Castro Caldelas	1518	1518	1523	1516	1680	no	no	no
Poboeiros	Castro Caldelas	1815	1815	1815	1815	1815	no	no	no
Sas de Penelas	Castro Caldelas	1650	1820	1680	1660	1780	no	no	no
Trabazos	Castro Caldelas	1697	-	1693	1783	1798	no	no	no
Tronceda	Castro Caldelas	1774	-	1764	1764	1759	no	no	no
Vilamaior	Castro Caldelas	1880	1886	1789	1762	1900	no	no	no
Cea (San Facundo)	Cea	1764	-	1764	1764	1815	no	no	no
Cobas	Cea	1894	1908	1894	-	1899	no	no	no
Lamas	Cea	1838	1917	1839	1838	1838	no	no	no
Longos (Santa Eulalia)	Cea	1851	-	1851	1851	-	no	no	no
Mandrás	Cea	1747	1768	1681	1680	1899	no	no	no
Oseira	Cea	1615	1825	1727	1614	1872	no	no	no
Pereda	Cea	1645	1879	1642	1767	1604	no	no	no
Souto-Mandrás	Cea	-	-	-	-	-	no	no	no
Vales	Cea	1894	-	1894	-	1916	no	no	no
Vilaseco	Cea	1716	1798	1650	1715	1720	no	no	no
Viña (San Román)	Cea	-	-	-	-	-	no	no	no
Amoroce	Celanova	1852	1860	1852	1851	1870	no	no	no
Ansemil	Celanova	1740	1740	1740	1740	1740	no	no	no
Barxa	Celanova	1691	1726	1691	1691	1691	no	no	no
Bobadela	Celanova	1600	1931	1600	1600	1850	no	no	no
Cañón (San Lorenzo)	Celanova	1781	1868	1772	1772	1790	no	no	no
Castromao	Celanova	1595	1595	1595	1595	-	no	no	no
Celanova	Celanova	1655	-	1722	1646	1852	no	no	no
Freixo	Celanova	1677	1824	1678	1677	1583	no	no	no
Mourillós	Celanova	1654	1665	1655	1655	1562	no	no	no
Orga	Celanova	1670	1931	1670	1670	1920	no	no	no
Pontefechas	Celanova	1708	1765	1808	1715	1686	no	no	no
Rabal (San Salvador)	Celanova	1645	1765	1766	1766	-	no	no	no
Vilanova dos Infantes	Celanova	1624	1714	1614	1714	1601	no	no	no
Viveiro	Celanova	1695	1695	1697	1695	1843	no	no	no
Cenlle	Cenlle	1852	-	1852	-	-	no	no	no
Laiás	Cenlle	1645	-	1650	1649	1889	no	no	no
Osmo (San Miguel)	Cenlle	1714	1767	1714	1714	1720	no	no	no
Pena (San Lorenzo)	Cenlle	1655	1848	1673	1683	1870	no	no	no
Rozamonde	Cenlle	1853	1890	1853	1853	1726	no	no	no
Sadurnín	Cenlle	1630	1768	1638	1636	S. XVI	no	no	no
Trasariz	Cenlle	1760	-	1633	1761	1823	no	no	no
Vilar de Rei	Cenlle	1663	1670	1667	1664	1606	no	no	no
Castrelo	Ces	1638	1903	1638	1638	1899	no	no	no
Cea	Ces	1632	1639	1632	1631	1599	no	no	no
Cadeliña	Chandreja	1652	-	1652	1653	1903	no	no	no
Candedo	Chandreja	1714	-	1690	1693	1684	no	no	no
Casteloais	Chandreja	1851	1905	1853	1852	1859	no	no	no
Celeiros	Chandreja	1902	1905	1854	1901	1952	no	no	no
Chaveán (San Bartolomé)	Chandreja	1804	1798	1790	1810	-	no	no	no
Chaveán (San Cristóbal)	Chandreja	1798	1759	1780	1798	-	no	no	no
Fitoiro	Chandreja	1757	1610	1699	1763	1763	no	no	no
Fonteita (San Andrés)	Chandreja	1812	1815	1830	1799	-	no	no	no
Rabal (Santa María)	Chandreja	1585	1619	1722	1769	1685	no	no	no

Parroquia		B	C	M	D	F	GC	Pic	Mic
Albán (San Payo)	Coles	1670	1670	1670	1670	1854	no	no	no
Albán (Santa Marina)	Coles	1670	1670	1670	1670	1945	no	no	no
Barra	Coles	s. XVIII	s. XVIII	s. XVIII	s. XVIII	s. XIX	no	no	no
Cambeo	Coles	1635	1635	1635	1635	1670	no	no	no
Coles	Coles	1858	1858	1824	1831	1914	no	no	no
Gustei	Coles	1605	1858	1604	1681	1857	no	no	no
Peroxa, San Eusebio	Coles	1623	1623	1623	1623	-	no	no	no
Ribela	Coles	1580	-	1580	1580	1700	no	no	no
Cortegada	Cortegada	1895	1922	1895	1895	1845	no	no	no
Merens	Cortegada	1801	1841	1802	1701	1852	no	no	no
Refoxos	Cortegada	1653	1698	1653	1653	-	no	no	no
Zaparán	Cortegada	1894	1894	1894	1894	-	no	no	no
Rabiño	Cortegada de Bañor	1608	1614	1608	1608	1711	no	no	no
Valongo	Cortegada de Miño	1644	1644	1644	1644	1618	no	no	no
San Millán	Cualdreo	1852	-	1852	1852	1852	no	no	no
Atanes	Cualedro	1644	-	1854	1769	1514	no	no	no
Baldriz	Cualedro	1790	1800	1800	1820	1800	no	no	no
Cualedro	Cualedro	1794	-	1794	1794	-	no	no	no
Lucenza	Cualedro	1664	1900	1690	1700	1900	no	no	no
Montes	Cualedro	1679	1835	1835	1685	-	no	no	no
Penaverde	Cualedro	1797	1797	1797	1797	1797	no	no	no
Rebordondo	Cualedro	1680	-	1745	1642	1678	no	no	no
Vilamaior de Xironda	Cualedro	1678	1712	1688	1718	1674	no	no	no
Vilela	Cualedro	1599	-	-	-	1720	no	no	no
Monte (Santa Marina)	Drense	1792	1869	1792	1792	1926	no	no	no
Santa Eufemia (Centro)	Drense	1540	1586	1675	1674	1905	no	no	no
Santa Eufemia (Norte)	Drense	1846	1846	1846	1846	-	no	no	no
Entrimo	Entrimo	-	-	-	-	1723	no	no	no
Gález	Entrimo	-	-	-	-	1895	no	no	no
Illa	Entrimo	-	-	-	-	-	no	no	no
Pereira	Entrimo	1885	1906	1885	1885	1922	no	no	no
Venceás	Entrimo	1895	-	-	-	-	no	no	no
Esgos	Esgos	1654	1654	1654	1654	1654	no	no	no
Esgos (Santa Eulalia)	Esgos	1688	1825	1823	1777	1808	no	no	no
Pensos	Esgos	1859	1859	1860	1859	1897	no	no	no
Rocas	Esgos	1643	1643	1854	1850	1733	no	no	no
Vilar de Ordelle	Esgos	1664	1698	1668	1664	1669	no	no	no
Boado	Ginzo de Limia	1700	1767	1800	1700	1728	no	no	no
Cima de Riveira	Ginzo de Limia	1774	1779	1774	1774	1779	no	no	no
Damil	Ginzo de Limia	1700	-	1700	1700	1800	no	no	no
Faramontaos	Ginzo de Limia	1736	1800	1736	1736	1800	no	no	no
Ganade	Ginzo de Limia	1674	1679	1675	1674	1769	no	no	no
Gudín	Ginzo de Limia	1628	1628	1628	1628	1628	no	no	no
Guntimil	Ginzo de Limia	1644	1644	1644	1644	1644	no	no	no
Lamas	Ginzo de Limia	1890	1890	1890	1890	1905	no	no	no
Laroá (Santa María)	Ginzo de Limia	1731	1870	1721	1740	1714	no	no	no
Moreiras	Ginzo de Limia	1670	1907	1740	1740	1860	no	no	no
Morgade	Ginzo de Limia	1540	1665	1623	1593	1889	no	no	no
Mosteiro de Riveira	Ginzo de Limia	1669	1669	1669	1669	1669	no	no	no
Parada de Limia	Ginzo de Limia	1650	1650	1650	1650	S. XVIII	no	no	no
Pena	Ginzo de Limia	1590	1767	1827	1593	1698	no	no	no

Parroquia		B	C	M	D	F	GC	Pic	Mic
Piñeira Seca	Ginzo de Limia	1722	1883	1762	1750	1899	no	no	no
Solveira de Limia	Ginzo de Limia	1767	1854	1758	1760	1830	no	no	no
Xinzo de Limia	Ginzo de Limia	1671	1640	1809	1809	1800	no	no	no
Laroá (San Pedro)	Ginzo de Limis	S. XVIII	S. XVIII	S. XVIII	S. XVIII	S. XVIII	no	no	no
Fustás	Gomesende	-	-	-	-	-	no	no	no
Pao	Gomesende	1659	1891	1659	1658	1676	no	no	no
Poulo	Gomesende	1693	1771	1693	1653	1890	no	no	no
Castromil	Hermisende	1760	1876	1758	1759	1792	no	no	no
Teixeiro	Hermisende	1641	1945	1641	1641	1857	no	no	no
Carracedo	IPeroja	1705	1894	1705	1705	1747	no	no	no
Campo	Irijo	1741	1770	1745	1747	-	no	no	no
Cangues	Irijo	1757	1768	1853	1725	-	no	no	no
Ciudad	Irijo	1711	1917	1686	1685	1899	no	no	no
Corneda	Irijo	1801	1918	1830	1801	-	no	no	no
Cusanca (San Casme)	Irijo	s. XIX	s. XIX	s. XIX	s. XIX	-	no	no	no
Dadin (San Pedro)	Irijo	1672	-	1672	1675	1898	no	no	no
Froufe	Irijo	1800	1800	1800	1800	1800	no	no	no
Loureiro	Irijo	1629	-	1629	1629	1898	no	no	no
Parada de Laviote	Irijo	1511	1651	1697	1699	1856	no	no	no
Readegos	Irijo	1602	1789	1767	1770	1922	no	no	no
Niñodaguia	Junquera	1656	-	1656	1656	1880	no	no	no
Ramil	Junquera	1798	1809	1804	1871	1890	no	no	no
Xunqueira	Junquera	1698	1698	1698	1776	1841	no	no	no
Armariz	Junquera de Ambia	1763	-	1826	1667	-	no	no	no
Abeleda	Junquera de Ambía	1680	1767	1768	1766	1740	no	no	no
Bobadela Pinta	Junquera de Ambía	1619	1661	1619	1619	1679	no	no	no
Graña	Junquera de Ambía	1700	-	1742	1742	1667	no	no	no
Sobradelo	Junquera de Ambía	1619	1619	1618	1625	1687	no	no	no
Xunqueira de Ambía	Junquera de Ambía	1619	1619	1619	1619	1619	no	no	no
Berredo (San Miguel)	La Bola	1673	-	1673	1731	1858	no	no	no
Berredo (Santa Eulalia)	La Bola	1716	1905	1718	1716	1890	no	no	no
Pardavedra	La Bola	1605	1872	1872	1872	1872	no	no	no
Podentes	La Bola	1646	-	1727	1727	1776	no	no	no
San Martín de Berredo	La Bola	-	-	-	-	-	no	no	no
Sorga	La Bola	1600	1600	1600	1600	1600	no	no	no
Soutomel	La Bola	1642	1765	1604	1787	1883	no	no	no
Veiga (San Munio)	La Bola	1636	1696	1696	1696	1700	no	no	no
Gudiña, A	La Gudiña	1700	1850	1700	1700	1850	no	no	no
Parada da Sierra	La Gudiña	1852	1897	1852	1852	1897	no	no	no
Pentes	La Gudiña	1857	1792	1738	1739	1792	no	no	no
San Lorenzo	La Gudiña	1852	1897	1852	1852	1897	no	no	no
Tameirón	La Gudiña	1857	1876	1758	1759	1792	no	no	no
Corbillón	La Merca	1677	1700	1688	1670	1787	no	no	no
Entrambosrrios	La Merca	1690	1926	1765	1765	1887	no	no	no
Faramontaos	La Merca	1647	1765	1649	1647	1723	no	no	no
Mezquita (San Pedro)	La Merca	1670	1800	1670	1670	170	no	no	no
Mezquita (San Victoriano)	La Merca	1767	1768	1761	1755	1813	no	no	no
Olás	La Merca	1617	1665	1645	1647	-	no	no	no
Parderrubias	La Merca	s. XVI	s. XVI	s. XVI	s. XVI	s. XVI	no	no	no
Pereiras de Montes	La Merca	1731	1801	1725	1724	1640	no	no	no
Vilar de Paio Muñiz	La Merca	1656	1658	1655	1656	1730	no	no	no

Parroquia		B	C	M	D	F	GC	Pic	Mic
Zarracós (San Andrés)	La Merca	1680	1690	1683	1696	1690	no	no	no
Proente	La Merco	1721	1721	1753	1749	-	no	no	no
Cádavos	La Mezquita	-	-	-	-	1874	no	no	no
Chaguazoso	La Mezquita	1686	-	1781	1781	1715	no	no	no
Esculqueira (anejo)	La Mezquita	1710	-	1750	1750	1850	no	no	no
Manzalvos (anejo)	La Mezquita	-	-	-	-	1890	no	no	no
Mezquita, A	La Mezquita	1822	1908	1854	1863	1885	no	no	no
Pereiro (anejo)	La Mezquita	1750	1794	1760	1750	1750	no	no	no
Santigoso	La Mezquita	1864	1876	1868	1870	-	no	no	no
Vilavella	La Mezquita	-	-	-	-	-	no	no	no
Armental.—Par. San Ciprián	La Peroja	1738	1765	1743	1739	1893	no	no	no
Armental.—Par. San Salvador	La Peroja	1750	1879	1750	1751	1765	no	no	no
Mirallos	La Peroja	1907	1919	1908	1908	1907	no	no	no
Souto	La Peroja	1701	1879	1702	1701	1720	no	no	no
Toubes (Santiago)	La Peroja	1740	1818	1740	1741	1764	no	no	no
Fontao	La Teijeira	1850	1890	1890	1890	-	no	no	no
Lumeares	La Teijeira	1775	-	1775	1775	1775	no	no	no
Montoedo	La Teijeira	1870	1830	1890	1890	-	no	no	no
Piedrafita	La Teijeira	1822	1833	1851	1835	1792	no	no	no
Sistin	La Teijeira	1868	1878	1871	1868	1899	no	no	no
Alberguería (Santa María)	Laza	1624	-	1624	1624	-	no	no	no
Camba	Laza	1600	1873	1873	1873	-	no	no	no
Carraxó	Laza	1624	-	1624	1624	-	no	no	no
Castro-Laza	Laza	1603	1567	1603	1603	1565	no	no	no
Cerdedelo	Laza	1687	1711	1689	1689	1697	no	no	no
Laza	Laza	1632	1766	1624	1668	1819	no	no	no
Matamá	Laza	1854	-	1854	1854	1854	no	no	no
Retorta	Laza	1766	-	1766	1766	1761	no	no	no
Toro	Laza	1675	1857	1776	1774	1800	no	no	no
Trez	Laza	1895	1895	1895	1895	1895	no	no	no
Gomariz	Leiro	1598	1576	1598	1598	1771	no	no	no
Lamas	Leiro	1575	1590	1575	1575	1710	no	no	no
Lebosende	Leiro	1620	-	1669	1669	1879	no	no	no
Leiro	Leiro	1952	-	1952	1952	-	no	no	no
Orega	Leiro	1683	-	1685	1675	1885	no	no	no
San Clodio (Santa María)	Leiro	1533	1610	1565	1716	1904	no	no	no
Serantes	Leiro	1671	-	1672	1671	1740	no	no	no
Fraga	Lobera	1815	1927	1829	1839	1859	no	no	no
Lobeira	Lobera	1801	1920	1854	1782	-	no	no	no
Montelongo (Santa Cristina)	Lobera	1790	-	1741	1755	1590	no	no	no
Parada do Monte	Lobera	1656	1906	1656	1656	1854	no	no	no
Vilariño de Lobeira	Lobera	1648	1656	1648	1648	-	no	no	no
Arauxo (San Martín)	Lovios	1799	1821	1791	1690	1666	no	no	no
Arauxo (San Payo)	Lovios	1859	-	1852	1905	1852	no	no	no
Lovios	Lovios	1725	1750	1736	1740	1720	no	no	no
Manín	Lovios	1722	1722	1736	1722	1736	no	no	no
Torno	Lovios	1680	1787	1684	1668	1952	no	no	no
Val de Riocaldo	Lovios	1725	1725	1725	1725	1725	no	no	no
Aciberos	Lubián	1737	1740	1745	1730	1730	no	no	no
Chanos	Lubián	1721	-	1721	1721	1665	no	no	no
Edradas	Lubián	1855	-	1855	1855	1899	no	no	no

Parroquia		B	C	M	D	F	GC	Pic	Mic
Hedroso (anejo)	Lubián	1665	1800	1665	1858	1907	no	no	no
Padornelo	Lubián	1852	1852	1850	1840	1830	no	no	no
Asadur	Maceda	1810	1890	1860	1854	1901	no	no	no
Castro-Escuadro	Maceda	1612	1612	1612	1612	1681	no	no	no
Costa	Maceda	1617	1716	1716	1716	1698	no	no	no
Maceda	Maceda	1627	1707	1768	1625	1733	no	no	no
Piuca	Maceda	1894	1892	1894	1894	-	no	no	no
Santirso	Maceda	1630	1767	1652	1652	1679	no	no	no
Tioira	Maceda	1732	1654	1732	1734	1670	no	no	no
Vilar de Cas	Maceda	1650	1650	1650	1650	1700	no	no	no
Zorelle	Maceda	1789	-	1789	1789	1802	no	no	no
Armeses	Maside	1677	1768	1678	1677	1657	no	no	no
Dacón	Maside	1558	1584	1552	1566	-	no	no	no
Garabás	Maside	1635	1880	1635	1663	1692	no	no	no
Lago (San Martín)	Maside	1605	1700	1801	1700	1805	no	no	no
Louredo	Maside	-	-	-	-	-	no	no	no
Maside	Maside	1624	1768	1680	1660	1612	no	no	no
Piñeiro de Maside	Maside	1717	1920	1764	1717	1730	no	no	no
Rañestres	Maside	-	-	-	-	-	no	no	no
Treboedo	Maside	1789	-	1667	1661	1877	no	no	no
Chas	Montederramo	1858	-	1778	1778	-	no	no	no
Cobas	Montederramo	1669	-	1669	1669	1699	no	no	no
Gabín	Montederramo	1657	1849	1666	1666	1600	no	no	no
Marrubio	Montederramo	1719	-	1719	1719	1790	no	no	no
Medorra	Montederramo	1751	1751	1751	1751	-	no	no	no
Montederramo (San Cosme)	Montederramo	1720	1720	1720	1720	1720	no	no	no
Montederramo (Santa María)	Montederramo	1720	1720	1720	1720	1720	no	no	no
Nogueira	Montederramo	1655	1857	1655	1655	1614	no	no	no
Paredes	Montederramo	1654	1849	1666	1666	1600	no	no	no
Queixa, Santa Cruz	Montederramo	1680	-	1672	1612	1678	no	no	no
Sas del Monte	Montederramo	1518	1517	1521	1521	1530	no	no	no
Seoane Vello	Montederramo	1665	1845	1665	1665	1665	no	no	no
Vilariñofrío	Montederramo	1665	1819	1665	1665	1665	no	no	no
Abeledos	Montederramo	1750	1819	1789	1788	-	no	no	no
Alvarelos	Monterrey	1549	-	1549	1549	1681	no	no	no
Estevesiños	Monterrey	1703	1706	1705	1703	1803	no	no	no
Flariz	Monterrey	1668	-	1713	1723	-	no	no	no
Infesta	Monterrey	1670	1947	1673	1670	1674	no	no	no
Medeiros	Monterrey	1644	1659	1644	1644	1714	no	no	no
San Cristobo (Santiago)	Monterrey	1728	1657	1766	1807	1657	no	no	no
Vences	Monterrey	1567	1739	1576	1582	1719	no	no	no
Vilaza	Monterrey	1632	1721	1632	1632	1656	no	no	no
Barxeles	Muiños	1652	-	1699	1699	1902	no	no	no
Cados	Muiños	1898	1947	1898	1898	1898	no	no	no
Couso	Muiños	-	-	-	-	-	no	no	no
Golpellás	Muiños	-	-	-	-	-	no	no	no
Maus de Salas	Muiños	1651	-	1654	1654	1887	no	no	no
Muiños	Muiños	1650	1947	1650	1650	-	no	no	no
Parada de Ventosa	Muiños	1766	1884	1770	1765	-	no	no	no
Porqueirós	Muiños	1700	1700	1700	1700	1700	no	no	no
Prado de Limia	Muiños	1766	1884	1770	1765	1820	no	no	no

Parroquia		B	C	M	D	F	GC	Pic	Mic
Requiás	Muiños	1668	-	1718	1711	-	no	no	no
Souto de Limia	Muiños	1693	-	1793	1693	1915	no	no	no
Viñoás	Nogueira	1833	1849	1833	1832	1837	no	no	no
Vilar de Cerreda	Nogueira	1616	-	1617	1616	1680	no	no	no
Armariz	Nogueira de Ramuín	1655	1729	1730	1656	1790	no	no	no
Campo (San Miguel)	Nogueira de Ramuín	1584	1788	1583	1586	1670	no	no	no
Carballeira	Nogueira de Ramuín	1832	1869	1833	1832	1857	no	no	no
Cerreda	Nogueira de Ramuín	1767	1805	1780	1764	1883	no	no	no
Faramontaos (Santa María)	Nogueira de Ramuín	1632	1633	1651	1813	1680	no	no	no
Loña del Monte	Nogueira de Ramuín	1557	1599	1567	1604	1692	no	no	no
Moura	Nogueira de Ramuín	1683	1788	1683	1683	1683	no	no	no
Nogueira de Ramuín	Nogueira de Ramuín	1638	1788	1638	1638	1646	no	no	no
Ribas del Sil	Nogueira de Ramuín	1693	1878	1693	1693	-	no	no	no
Rubiacoés (Santa Cruz)	Nogueira de Ramuín	1689	1689	1689	1689	-	no	no	no
Bousés	Oimbra	1604	1604	1604	1604	1604	no	no	no
Oimbra	Oimbra	1662	1906	1662	1662	1860	no	no	no
Rabal	Oimbra	1671	1912	1800	1790	1829	no	no	no
San Cibrao	Oimbra	1808	1919	1831	1856	1899	no	no	no
Videferri	Oimbra	1610	1610	1610	1610	1610	no	no	no
Beiro	Orense	1678	1701	1678	1678	1712	no	no	no
Belle	Orense	1604	1639	1604	1604	1636	no	no	no
Caldas (Las)	Orense	1662	1767	1665	1661	1728	no	no	no
Canedo	Orense	1646	-	1645	1645	1721	no	no	no
Castro de Beiro	Orense	1682	1682	1682	1682	-	no	no	no
Ceboliño	Orense	1789	1800	1804	1805	1786	no	no	no
Cudeiro	Orense	1612	1869	1790	1800	1750	no	no	no
San Francisco (Couto)	Orense	1949	1949	1949	1949	1949	no	no	no
Santísima Trinidad	Orense	1644	-	1710	1731	-	no	no	no
Palmés	Orense	1737	1737	1737	1737	-	no	no	no
Reza	Orense	1808	1879	1854	1794	-	no	no	no
Seixalvo	Orense	1597	1612	1600	1598		no	no	no
Untes	Orense	1667	s. XIX	1667	1667	s. XVIII	no	no	no
Vilar	Orense	1887	1889	1887	1887	1877	no	no	no
Cantoña	Paderne	1660	1800	1664	1664	1724	no	no	no
Couciero	Paderne	1609	-	1604	1605	-	no	no	no
Figueiredo	Paderne	1604	1608	1609	1604	1600	no	no	no
Figueiroá	Paderne	1632	1652	1632	1632	-	no	no	no
Golpellás	Paderne	1813	-	1813	1813	1814	no	no	no
Mourisco	Paderne	1851	1851	1800	1851	1851	no	no	no
Paderne	Paderne	1775	1800	1755	-	1800	no	no	no
Siabal	Paderne	1683	1687	1683	1683	-	no	no	no
Solveira de Belmonte	Paderne	1600	1610	1602	1600	1600	no	no	no
Condado	Padrenda	1748	-	1830	1745	1800	no	no	no
Crespos	Padrenda	1800	1800	1800	1800	1859	no	no	no
Monterredondo	Padrenda	1830	1810	1850	1850	1785	no	no	no
Torre (San Pedro)	Padrenda	1680	1680	1798	1726	1660	no	no	no
Barxacoba	Parada del Sil	1853	1878	1853	1852	-	no	no	no
Chandreixa	Parada del Sil	1851	1858	1851	1851	-	no	no	no
Edrada	Parada del Sil	1700	1923	1693	1693	1640	no	no	no
Forcas	Parada del Sil	1680	-	1680	1680	-	no	no	no
Parada do Sil (Santa Cristina)	Parada del Sil	1678	1678	1678	1678	1678	no	no	no

Parroquia		B	C	M	D	F	GC	Pic	Mic
Parada do Sil (Santa Marina)	Parada del Sil	1931	1664	1631	1931	-	no	no	no
Paradellas	Parada del Sil	1896	1896	1896	1896	1896	no	no	no
Paradellas	Parada del Sil	1896	1896	1896	1896	1896	no	no	no
Sacardebois	Parada del Sil	1851	1878	1851	1851	-	no	no	no
Chaodarcas	Pereira de Aguiar	1895	1905	1896	1895	1895	no	no	no
Lamela	Pereiro	1749	1800	1780	1760	1830	no	no	no
Melias (Santa María)	Pereiro	1599	1648	1599	1600	1568	no	no	no
Moreiras (San Juan)	Pereiro	1654	1725	1659	1854	1725	no	no	no
Moreiras (San Martín)	Pereiro	1756	1854	1756	1756	1757	no	no	no
Moreiras (Santa Marts)	Pereiro	1656	1854	1656	1656	1707	no	no	no
Prexigueiró	Pereiro	1609	1609	1609	1625	1600	no	no	no
Sabadelle (San Martín)	Pereiro	1586	1583	1596	1586	-	no	no	no
Tibiás	Pereiro	1765	1878	1766	1765	1837	no	no	no
Tríos	Pereiro	1731	1876	1857	1664	1683	no	no	no
Calvelle	Pereiro de Aguiar	1662	1622	1622	1622	1877	no	no	no
Cobas	Pereiro de Aguiar	1598	1771	1696	1654	1614	no	no	no
Vilariño, Santa Cristina	Pereiro de Aguiar	1718	1868	1806	1719	1818	no	no	no
Beacán	Peroja	1830	1863	1841	1841	-	no	no	no
Celaguanes	Peroja	1750	1750	1750	1750	-	no	no	no
Graices	Peroja	1777	1850	1787	1777	1777	no	no	no
Gual	Peroja	1728	1890	1728	1728	1728	no	no	no
Peares	Peroja	1947	1947	1947	1947	-	no	no	no
Peroxa, San Ginés	Peroja	1600	1771	1601	1641	1600	no	no	no
Peroxa, La Santiago	Peroja	1883	1889	1883	1883	1883	no	no	no
Vilarrubín	Peroja	1701	-	1701	1701	1736	no	no	no
Barrán	Piñor de Cea	1655	1655	1655	1822	-	no	no	no
Canda	Piñor de Cea	1706	1805	1645	1650	-	no	no	no
Carballeda	Piñor de Cea	1852	1908	1852	1852	-	no	no	no
Coiras	Piñor de Cea	1780	1790	1804	1800	1883	no	no	no
Corna	Piñor de Cea	1780	1785	1790	1854	1725	no	no	no
Loeda	Piñor de Cea	1550	-	1550	1550	-	no	no	no
Torrezuela	Piñor de Cea	1638	1638	1638	1638	1940	no	no	no
Paradela	Porquera	1741	-	1720	1781	1714	no	no	no
Porqueira	Porquera	1650	-	1727	1835	1764	no	no	no
Porqueira, San Martín	Porquera	1591	1766	1650	1650	1700	no	no	no
Sabucedo de Limia	Porquera	1596	1680	1589	1589	1772	no	no	no
Sobreganade	Porquera	1687	1687	-	1596	1749	no	no	no
Pontedeva	Puentedeva	1652	1785	1652	1652	1681	no	no	no
Trado	Puentedeva	1701	1785	1724	1730	1734	no	no	no
Freás de Maside	Pungín	1645	1825	1708	1708	1902	no	no	no
Ourantes	Pungín	1653	1656	1653	1653	1871	no	no	no
Barbantes	Pungín	1666	1850	1734	1737	1857	no	no	no
Punxín	Pungín	-	-	-	-	-	no	no	no
Vilamoure, San Esteban	Pungín	1669	1669	1660	1660	1660	no	no	no
Vilela	Pungín	1660	1660	1789	1789	1725	no	no	no
Quintela de Leirado	Quinsela de Leirado	1894	1908	1895	1894	-	no	no	no
Leirado	Quintela de Leirado	1656	1710	1657	1656	1621	no	no	no
Riomuíños	Quintela de Leirado	1536	1680	1536	1636	1675	no	no	no
Xacebás	Quintela de Leirado	1894	1894	1894	1894	-	no	no	no
Candás	Rairiz de Veiga	1851	-	1852	1852	-	no	no	no
Congostro	Rairiz de Veiga	1677	1900	1677	1677	1677	no	no	no

Parroquia		B	C	M	D	F	GC	Pic	Mic
Guillamil	Rairiz de Veiga	1904	1766	1704	1647	-	no	no	no
Lampaza	Rairiz de Veiga	1646	-	1646	1646	1643	no	no	no
Ordes	Rairiz de Veiga	1707	-	1709	1708	1677	no	no	no
Rairiz de Veiga	Rairiz de Veiga	1620	-	1620	1620	-	no	no	no
Sabariz	Rairiz de Veiga	1756	1766	1763	1763	1765	no	no	no
Zapeaus	Rairiz de Veiga	1656	-	1769	1764	-	no	no	no
Casardeita	Ramiranes	1601	1849	1649	1650	1730	no	no	no
Escudeiros	Ramiranes	1615	1639	1649	1700	1700	no	no	no
Grixó	Ramiranes	1869	1869	1869	1869	1869	no	no	no
Mosteiro	Ramiranes	1721	1724	1754	1773	1720	no	no	no
aizás	Ramiranes	1654	1772	1654	1654	1884	no	no	no
nosíños (San Andrés)	Ramiranes	1668	1668	1668	1668	1668	no	no	no
Penosíños (San Salvador)	Ramiranes	1603	1610	1604	1614	1833	no	no	no
Rubiás	Ramiranes	1681	1775	1683	1681	1663	no	no	no
Villameá	Ramiranes	1723	-	1877	1818	1877	no	no	no
Freás de Eiras	Ramiranes	1697	1697	1713	1714	1851	no	no	no
Camporredondo	Ribadavia	1668	1720	1701	1700	1700	no	no	no
Esposende	Ribadavia	1677	1805	1675	1675	1684	no	no	no
Sanín	Ribadavia	1646	1646	1646	1646	1762	no	no	no
Ventosela	Ribadavia	1633	1666	1634	1635	1763	no	no	no
Nogueira	Ribas del Sil	1683	1693	1683	1683	1895	no	no	no
Torbeo	Ribas del Sil	1683	1693	1683	1683	1901	no	no	no
Castrelo de Abajo	Riós	1851	-	1870	1876	1896	no	no	no
Castrelo de Cima	Riós	1690	1949	1777	1773	1790	no	no	no
Navallo	Riós	1894	-	1894	1894	1894	no	no	no
Progo	Riós	1651	-	1652	1657	1669	no	no	no
Riós	Riós	1634	1669	1616	1623	1630	no	no	no
Rubiós	Riós	1772	-	1784	1853	1905	no	no	no
Trasestrada	Riós	1643	1766	1641	1695	-	no	no	no
Trepa	Riós	1690	-	1776	1792	1915	no	no	no
Anllo	San Amaro	1661	1907	1661	1661	1682	no	no	no
Beariz	San Amaro	1650	1650	1650	1650	-	no	no	no
Eiras	San Amaro	1607	1625	1607	1630	1619	no	no	no
Grixoa	San Amaro	1691	1806	1692	1690	1691	no	no	no
Las	San Amaro	1667	1850	1682	1666	1731	no	no	no
Navío	San Amaro	1806	-	1840	1808	-	no	no	no
Salamonde	San Amaro	1652	1669	-	-	-	no	no	no
Gargantós (Santa Comba)	San Ciprián de Viñas	1653	1655	1659	1652	1658	no	no	no
Pazos	San Ciprián de Viñas	1697	-	1697	1697	1857	no	no	no
Rabeda (Santa Cruz)	San Ciprián de Viñas	1630	-	1816	1816	1821	no	no	no
Rante	San Ciprián de Viñas	1656	1656	1656	1656	1840	no	no	no
Viñas (San Ciprián)	San Ciprián de Viñas	1656	1656	1656	1656	1874	no	no	no
Noalla	San Ciprián de Viñas	1787	-	1787	1803	1836	no	no	no
Soutopenedo	San Ciprián de Viñas	1778	1862	1858	1857	1855	no	no	no
Cerdeira	San Juan de Río	1852	1852	1852	1852	-	no	no	no
Medos	San Juan de Río	1719	1719	1719	1719	1719	no	no	no
Río (San Juan)	San Juan de Río	1769	1769	1769	1769	1969	no	no	no
Sanxurxo	San Juan de Río	1769	1770	1769	1769	1678	no	no	no
Vilardá	San Juan de Río	1702	1702	1702	1702	1702	no	no	no
Vimieiro	San Juan de Río	1852	1852	1852	1852	1852	no	no	no
Argas	San Juan de Río	1686	1848	1780	1780	1693	no	no	no

Parroquia		B	C	M	D	F	GC	Pic	Mic
Argas (San Silvestre)	San Juan de Río	1852	1852	1852	1852	1852	no	no	no
Cabanas	San Juan de Río	1687	1800	1687	1687	1743	no	no	no
Castrelo (Santa María)	San Juan de Río	1700	1700	1776	1800	1812	no	no	no
Piñeira de Arcos	Sandianes	1720	-	1720	1720	1714	no	no	no
Sandiás	Sandianes	1611	-	1611	1611	-	no	no	no
Bresmaus	Sarreaus	1710	1700	1700	1700	-	no	no	no
Codosedo	Sarreaus	1777	1777	1777	1777	-	no	no	no
Cortegada	Sarreaus	1600	1800	1600	1600	-	no	no	no
Freixo	Sarreaus	1570	1606	1580	1589	1606	no	no	no
Lodoselo	Sarreaus	1582	1582	1589	1580	1601	no	no	no
Nocelo de Pena	Sarreaus	1560	1907	1626	1625	1680	no	no	no
Paradiña	Sarreaus	1856	1854	1846	1815	-	no	no	no
Perrelos	Sarreaus	1624	1699	1603	1574	-	no	no	no
Riofreixo	Sarreaus	1682	1883	1723	1697	1906	no	no	no
Seoane de Allariz	Seoane	1641	-	1604	1614	1612	no	no	no
Grou. Par. Santa Cruz	Sobera	1766	1884	1770	1765	1820	no	no	no
Cela	Sovios	1820	-	1820	1820	1730	no	no	no
Grou. Par. San Mamed	Sovios	1625	1625	1625	1625	1627	no	no	no
Grou. Par. San Martin	Sovios	1656	1656	1656	1656	-	no	no	no
Taboadela	Taboadela	1770	1770	1770	1770	1700	no	no	no
Torán	Taboadela	1595	-	1775	1670	1614	no	no	no
Touza	Taboadela	1855	1938	1882	1852	1890	no	no	no
Rabeda (Santiago)	Tabosdela	1603	1606	1603	1603	1600	no	no	no
Soutomaior	Tabosdela	1688	1912	1698	1681	1675	no	no	no
Abeleda (Santa María)-	Teijeira	1852	1870	1663	1852	1862	no	no	no
Boazo	Teijeira	1852	1878	1852	1852	-	no	no	no
Cristosende	Teijeira	1860	1800	1800	1800	1800	no	no	no
Alongos	Toén	1668	1668	1668	1668	1668	no	no	no
Feá (Santa María)	Toén	1700	1700	1750	1732	1895	no	no	no
Moreiras	Toén	1624	-	1647	1615	-	no	no	no
Mugares	Toén	1600	1765	1607	1600	1700	no	no	no
Puga	Toén	1643	1889	1643	1642	1850	no	no	no
Toén	Toén	1596	1597	1597	1596	1655	no	no	no
Trelle	Toén	1867	1867	1867	1859	1585	no	no	no
Xestosa	Toén	1670	1801	1612	1677	1850	no	no	no
Abavides	Trasmiras	1616	1616	1616	1616	1616	no	no	no
Chamusíños	Trasmiras	1709	1874	1793	1760	1623	no	no	no
Escornabois	Trasmiras	1595	1848	1727	1727	1951	no	no	no
Lobás	Trasmiras	1800	1890	1860	1823	1910	no	no	no
Trasmiras	Trasmiras	1665	1710	1757	1665	1757	no	no	no
Vila de Rey	Trasmiras	1572	1608	1571	1592	1610	no	no	no
Vilar de Lebres	Trasmiras	1860	1900	1843	1840	1892	no	no	no
Vilaseca	Trasmiras	1620	1656	1614	1656	1658	no	no	no
Zos	Trasmiras	1605	1605	1605	1605	-	no	no	no
Bangueses	Verea	1644	1670	1644	1644	-	no	no	no
Verea	Verea	S. XVI	S. XVI	S. XVI	S. XVI	S. XVI	no	no	no
Albos	Veres	1852	-	1852	1880	1898	no	no	no
Cexo (San Adrián)	Veres	1723	-	1803	1689	1873	no	no	no
Cexo (Santa María)	Veres	1678	-	1735	1675	1896	no	no	no
Domés (San Martín)	Veres	1653	1905	1661	1661	1837	no	no	no
Gontán	Veres	1853	1926	1853	1853	1902	no	no	no

Parroquia		B	C	M	D	F	GC	Pic	Mic
Orille	Veres	s. XVI	S. XVI	S. XVI	S. XVI	S. XVI	no	no	no
Pitelos	Veres	1727	1727	1851	1851	1709	no	no	no
Portela	Veres	1744	1824	1742	1724	1744	no	no	no
Sanguñedo	Veres	1716	1905	1718	1716	-	no	no	no
Abades	Verin	1671	1671	1671	1671	1731	no	no	no
Cabreiroá	Verin	1877	1857	1841	1851	1681	no	no	no
Mandin	Verin	1716	1873	1687	1681	1829	no	no	no
Monterrei	Verin	1800	1800	1800	1800	190	no	no	no
Queirogás	Verin	1702	1809	1785	1781	1834	no	no	no
Feces de Cima	Verin	1700	1800	1700	1700	1825	no	no	no
Pazos	Verin	1800	1800	1800	1800	1900	no	no	no
Rasela	Verin	1860	1947	1854	1860	1928	no	no	no
Tamagos	Verin	1668	1668	1668	1668	1763	no	no	no
Tintores	Verin	1766	1869	1769	1769	1860	no	no	no
Verin	Verin	1611	1906	1654	1588	1730	no	no	no
Vilamaior do Val	Verin	1677	1739	1677	1677	1878	no	no	no
Mourazos	Verlo	1766	1766	1766	1766	1766	no	no	no
Queizás	Verlo	1715	1683	1718	1715	1770	no	no	no
Berrande	Villaderrós	1661	1771	1711	1711	1669	no	no	no
Vilar de Cervos	Villadervos	1740	1800	1740	1740	1825	no	no	no
Arzádegos	Villadervós	1660	1771	1746	1746	1870	no	no	no
Enxames	Villadervós	1826	-	1781	1866	-	no	no	no
Moialde Varonceli	Villadervós	1619	-	1630	1640	1161	no	no	no
Soutochao	Villadervós	1819	1771	1873	1877	1900	no	no	no
Terroso	Villadervós	1681	-	1692	1613	-	no	no	no
Vilardervós, San Miguel	Villadervós	1719	-	1719	1719	1720	no	no	no
Vilardervós, Santa María	Villadervós	1600	1724	1615	1600	1647	no	no	no
Vilarello da Cota	Villadervós	1826	-	1781	1866	-	no	no	no
Orbán	Villamarín	1818	1825	1824	1825	1845	no	no	no
Boimorto	Villamarín	1672	1680	1672	1762	1680	no	no	no
León (Santa Eulalia)	Villamarín	1676	1701	1676	1676	-	no	no	no
Reádegos	Villamarín	1647	1701	1647	1662	1640	no	no	no
Río de Vilamarín	Villamarín	1774	1798	1774	1773	1863	no	no	no
Sobreira	Villamarín	1628	1655	1641	1641	1620	no	no	no
Tamallanco	Villamarín	1605	1798	1672	1673	1711	no	no	no
Vilamarín	Villamarín	1653	1770	1658	1663	-	no	no	no
Arnuz	Villar de Barrio	1625	-	1813	1802	1802	no	no	no
Bóveda de Limia	Villar de Barrio	1666	1808	1808	1808	1681	no	no	no
Maus	Villar de Barrio	1633	1633	1768	1733	1681	no	no	no
Padreda	Villar de Barrio	1730	1953	1776	1736	1767	no	no	no
Seiró	Villar de Barrio	1780	1780	1780	1780	1780	no	no	no
Vilar de Barrio	Villar de Barrio	1737	1851	1767	1760	1760	no	no	no
Parada de Outeiro	Villar de Santos	1700	1800	1700	1700	1800	no	no	no
Vilar de Santos	Villar de Santos	1678	1906	1751	1755	1680	no	no	no

Archidiócesis de Oviedo



superficie: 10.565 km²

población: 1.081.834

católicos: 1.032.069

parroquias: 943

sacerdotes seculares: 530

sacerdotes regulares: 158

Arzobispo: Excmo. y Rvdmo. Gabino Díaz Merchán

Archivo Capitular de Oviedo

Plaza de Alonso II, s/n. Catedral. 33003 Oviedo.

Horario: De 9,30 a 11 horas. Cerrado un mes durante el verano.

Director del Archivo: Raúl Arias del Valle

Dirección particular: Casa Sacerdotal Diocesana. Calle de San José, 5. 33003 Oviedo. Teléfono 985 21 67 16.

Subdirector: Agustín Hevia Ballina.

Historia

La Historia del Archivo es tan antigua como los comienzos del complejo llamado hoy catedral, ya que el documento más antiguo que tenemos — y es asturiano, data del año 803. Aparte de las vicisitudes históricas comunes, sufrió un grave quebranto durante el asedio y sitio de Oviedo (1936-37), en que fue desmontado para depositarlos en el Banco Herro, donde se salvó, aunque perdiéndose con ello la antigua clasificación registrada en el Libro Maestro. Dicho desorden está ya muy mitigado. El archivero auxiliar ha ordenado en 360 cajas los fondos archivísticos. Falta aún un quinto de los fondos de papel.

Bibliografía

- MORALES, A. DE, *Viage* (1765), págs. 93-98.
 ANDRÉS, G. DE, *Notas par un catálogo de los códices de la Catedral de Oviedo* (Madrid 1963).
 ARIAS DEL VALLE, R., *Tres catálogos musicales pertenecientes al Archivo Capitular de Oviedo* (Oviedo 1977).
 CASARES RODICIO, E., *Catálogo del Archivo de música de la Catedral de Oviedo* (Barcelona 1977).
 FERNÁNDEZ CONDE, J., *El Libro de los Testamentos de la Catedral de Oviedo* (Roma 1971).
 FLORIANO, A., *La antigua librería de la Catedral de Oviedo* (Oviedo 1952).
 FLORIANO LLORENTE, P., *El Libro Becerro de la Catedral de Oviedo* (Oviedo 1963).
 GARCÍA LARRAGUETA, S., *Catálogo de los pergaminos de la Catedral de Oviedo* (Oviedo 1957).
 GARCÍA LARRAGUETA, S., *Colección de documentos de la Catedral de Oviedo* (Oviedo 1962).
 CASO, F. DE, *Colección documental sobre la catedral de Oviedo* (Gijón 1982-1983), 2 vols.
 RODRÍGUEZ ALVAREZ, R., *Catálogo de los Incunables de la Catedral de Oviedo* (Oviedo, en imprenta).

Para conocer los fondos de la Librería Gótica (véase apartados de *Fondos de códices e incunables*) de la Iglesia de Oviedo, es muy importante el manuscrito confeccionado el año de 1860 por los señores Ceruelo de Velasco y Fernández de Caneja, y que obra en este Archivo. Se encabeza con esta frase, que refleja una de las tragedias del Archivo: “Collite fragmenta, ne pereant”. Fue cuando la desamortización.

Fondos y colecciones

	Fechas	Libros	Legajos
Acuerdos Capitulares	1436-1981	89	6
Cabildos Espirituales	1637-1923	2	—
Consulta	1605-1916	5	—
Posesiones	1532-1595	2	—
Oposiciones	1890-1910	2	—
Genealogías	ss. XVI-XIX	47	—
Música	ss. XVI-XVIII	10	—
Música a papeles	ss. XVI-XVIII	—	44
Documentación varia (cofradías, fábrica, etcétera)	ss. XV-XX	200	420
Cuentas de San Martín	ss. XVI-XIX	30	—
Fundaciones	s. XVIII	48	—

Fondos de códices: Hay 64 volúmenes de códices; de ellos, 44 son medievales (siglos XII-XV) y 30 son de tema asturiano. Los más destacados son:

- Por su interés histórico-artístico, el Libro de los Testamentos (siglo XII).
- Por su interés histórico y documental, la Regla Colorada, la Regla Blanca, Privilegios, Constituciones y el Libro Becerro; estos cinco manuscritos son del siglo XIV, del obispo don Gutierre de Toledo (1377-1389).
- De los no medievales es muy importante el Privilegio de la Santa Iglesia de Oviedo (Confirmación del Rey Felipe V, 1744).

Incunables y otros impresos de interés: Existe un fondo de 83 incunables, más otro fondo de libros impresos de la primera mitad del siglo XVI que suman un total de 157 volúmenes; procedentes, al igual que los incunables, de la Librería del Obispo Velasco (1556-1566). El fondo de códices y el de incunables son conocidos como “*Librería Gótica*”.

Pergaminos:

- Serie A: 34 carpetas, con 567 documentos (880-1597).
- Serie B: 11 carpetas, con 224 documentos (803-1596).
- Plomados: 9 carpetas, con 60 documentos (1156-1596).
- Cuadernillos: 4 carpetas, con 39 documentos (812-1582). Destaca por su interés local el cuadernillo número 1, que contiene el Testamento de Don Alfonso II el Casto, el primero de los reyes asturianos nacido en Oviedo (Era 850, año 812).

Estado de conservación

Tanto las instalaciones como el estado de conservación de los fondos no es el más adecuado, debido a la falta de atención de los organismos oficiales. Hasta ahora no se ha aplicado el reglamento de la Asociación Española de Archiveros Eclesiásticos, por no haberse tratado en cabildo o dispuesto por el señor arzobispo. Todo ello está ahora pendiente también de los acuerdos Iglesia-Estado, organismos del Principado de Asturias y promulgación de los nuevos estatutos capitulax-es.

Datos proporcionados por el actual auxiliar encargado del Archivo don Raúl Arias del Valle.

Archivo Diocesano de la Curia de Oviedo

Corrada del Obispo. Palacio Arzobispal. 33003 Oviedo.

Teléfono: 985 21 56 11.

Horario: A convenir.

Director del Archivo: Agustín Hevia Ballina.

Historia

El Archivo Diocesano del obispado de Oviedo se formó a lo largo de siglos. Sus instalaciones, junto con el resto del palacio arzobispal, sufrieron un incendio durante los sucesos de la revolución de octubre en Oviedo, el día 8 de octubre de 1934. Los fondos archivísticos quedaron destruidos. El conjunto de los fondos actuales parte del año 1934 hasta la actualidad.

Fondos y colecciones

	Libros	Legajos
Libros de Registro	14	—
Libros de Actas de Liga de Defensa del Clero (1911- 1963)	—	1
Libros de Cruzada	14	—
Seminario Diocesano	—	12
Licencias ministeriales	—	3
Relación con autoridades civiles y militares	—	1
Escritos Pastorales	—	2
Actos extraordinarios. Homenajes	—	1
Varios	—	8
Planos y proyectos	—	2
Patronato de parroquias	—	1
Personal	—	5
Religiosos	—	6
Religiosas	—	1
Religiosas que pertenecieron a la diócesis	—	2
Antiguos Arciprestazgos	—	22
Rescriptos	—	5
Agencia de Preces	—	5
Sacerdotes fallecidos	—	19
Oficios Propios de la Diócesis	—	2
Ordenados	—	56
Expediente de Vicaría General	—	586
Pleitos del Tribunal eclesiástico	—	427
Expedientes de procesos de Beatificación de religiosos, sacerdotes y seglares	—	16
Pleitos civiles y benéficos	—	4
Relaciones de Curia con parroquias, ordenadas por arciprestazgos	—	302
Relaciones con Cabildo Catedral	—	1
Relaciones con Cabildo de Covadonga	—	1
Secretaría de Cámara	—	2
Relación de bienes de la Mitra	—	1
Relaciones sobre el estado de los Arciprestazgos	—	5
Estadísticas parroquiales por Arciprestazgos	—	7
Economía Diocesana	—	3
Catequesis, Retiros, Ejercicios	—	4
Relaciones Quinquenales	—	3
Asociaciones Católicas	—	6
Registro Previsión Social	17	—

Como ya hemos indicado, estos fondos van desde 1934 hasta hoy día. Existe un fichero de los fondos para su mejor consulta.

Estado de conservación

Tanto las instalaciones como los fondos se encuentran en buen estado, y la seguridad del Archivo es suficiente. Se aplica el reglamento de la Asociación Española de Archiveros Eclesiásticos.

Archivos parroquiales

Parroquia	Titular	B	C	M	D	F	Co	GC	Pic
Abamia	Santa Eulalia	1731	1854	1738	1738	1872	P		Si
Abándames	San Salvador	1679	1859	1679	1679	1715	A		Si
Abiegos	San Lorenzo	1716	1726	1716	1716		P		
Ablaña	San José	1948		1948	1948	1948	P		
Ables	San Juan	1642	1719	1643	1644	1715	A		Si
Abres	San Tirso (San Salvador)	1617	1861	1617	1618	1703	A		Si
Abres	Santiago	1664	1861	1664	1664	1649	P		Si
Acebal	San Roque	1792	1792	1792	1792	1941	P		
Aces	Santiago	1682		1762	1737	1783	P		
Adralés	San Julián	1686	1784	1784	1784		P		
Agüera	San Andrés	1882		1865	1850	1820	P		
Agüeras	San Vicente	1837	1733			1810	A		
Agüeria	San Pedro						P		
Agüeria	Santiago	1640	1793	1640	1764	1619	A		Si
Agues	San Andrés	1787	1938	1787	1787	1937	P		Si
Aguino	Santiago	1764	1773	1764	1763	1783	A		Si
Alava	Santa María					1733	P		
Albandi	Santiago	1937	1951	1938	1937	1937	P	Dst	
Alesga	San Salvador	1692	1733	1694	1693	1641	A		Si
Alevia	San Juan	1630		1630	1768	1660	A		
Alguerdo	San Pedro	1873		1889	1808	1884	P		
Alienes	Santa María	1673	1678	1674	1673	1667	A		
Allence	San Pedro	1678	1717	1661	1681	1757	A		
Alles	San Pedro	1600		1741	1707	1873	P		
Almurfe	Santa María	1640	1869	1773	1764	1820	P		
Amandi	San Juan	1632	1718	1639	1635	1644	A		
Ambás	San Pedro	1678	1764	1678	1679	1680	A		
Ambás	San Salvador	1850	1942	1850	1850	1938	P		
Ambás	Santiago	1712	1718	1711	1711	1748	A		
Ambiedes	Santiago	1663		1700	1778	1705	P		Si
Ambres	Santa Eulalia	1896		1939	1939	1939	P		
Amieva	San Juan	1936	1889	1945	1945	1889	P		
Amieva	San Román	1938	1867	1938	1938		P		
Anayo	Santa María	1640	1755	1640	1640	1640	A		Si
Andallón	Santa María	1673	1754	1673	1673	1711	A		
Andés	San Pedro	1619		1735	1735	1892	A		
Andrín	San Juan Bautista	1674	1872	1645	1644	1750	P		
Anes	San Martín	1886		1912	1938	1938	A	Dsp.	
Anleo	San Miguel	1626	1878	1688	1688	1609	P		
Aramil	San Esteban	1643	1756	1640	1644	1689	A		
Arancedo	San Cipriano	1796	1825	1786	1796	1656	A		Si
Arangas	San Pablo	1639	1909	1640	1731	1845	P		
Arango	San Martín	1760	1785	1767	1759	1698	A		
Araniego	San Juan	1611	1732	1612	1612	1704	A		
Arbas	San Julián	1647	1647	1647	1647		P		Si
Arbas	San Pedro	1641		1644	1644		P		
Arbón	Santiago	1756	1759	1756	1756	1702	A		

Parroquia	Titular	B	C	M	D	F	Co	GC	Pic
Arcallana	San Julián	1655	1811	1631	1629	1735	A		
Arcellana	San Vicente	1650	1756	1687	1685	1832	A		
Ardesaldo	Santa María	1729	1784	1667	1771	1668	A		
Ardisana	Santa Eulalia	1662	1872	1662	1734	1787	P		
Arenas	Santa María	1639	1909	1640	1731	1845	P		
Arenas (Carbayín Alto)	Santiago	1734	1786	1795	1797	1725	A		Si
Arenas el Coto	San Juan	1764	1764	1764	1765	1764	A		
Argame	San Miguel	1640	1718	1685	1685	1754	A		Si
Arganza	Santa María	1686	1756	1686	1686	1907	A		
Argañosa	San Pablo	1958		1959	1959	1959	P		Si
Argolivio	San Martín	1936		1938	1938	1889	P		
Argüelles	San Martín	1698	1756	1700	1700	1749	A		Si
Argüero	San Mamés	1678	1755	1678	1678	1646	A		
Arlós	Santiago	1674	1719	1675	1675	1716	A		
Arrojo	San Pedro	1666	1765	1673	1664	1804	A		
Arrores	Santa María	1757	1762	1759	1758	1938	A		Si
Artedosa	Nuestra Señora de la Asunción	1892	1892	1892	1892	1892	P		
Asiego	San Miguel	1610	1755	1605	1613	1888	A		
Avilés	San Agustín	1982	1982	1982	1982	1982	P		
Avilés	San Juan de Avila	1970	1970	1970	1970	1970	P		
Avilés	San Nicolás	1599	1644	1599	1622		P		Si
Avilés	Santo Tomás	1603	1754	1608	1699	1804	P		Si
Ayones	San Martín	1649	1880	1750	1750	1680	P		
Baeras	San Pedro						P		
Baiña	San Bartolomé	1679	1734	1680	1679	1604	A		
Baldomón	Santa Eulalia	1623	1772	1661	1626		A		
Ballota	Santa María	1663	1779	1659	1667	1643	A		
Balmonte	San Luis	1892	1896	1892	1892	1892	P		
Balmori	Santa Dorotea	1789	1789	1789	1789	1789	P		
Bandujo	Santa María	1677	1754	1677	1677	1737	P		
Bañugues	San Nicolás	1686	1778	1686	1686	1937	P		Si
Barca	Santiago						P		
Barcela	San Miguel						P		
Bárcena	San Miguel	1629	1776	1624	1707	1707	A		
Barcia	San Sebastián	1688	1887	1688	1688	1678	P		
Baré	Santa María Magdalena	1886		1912	1938	1938	P		
Barreda	San Miguel	1679	1726	1679	1676	1678	A		Si
Barredos	San José Artesano	1959		1959	1959	1959	P		
Barres	San Esteban	1641	1758	1642	1642	1681	A		Si
Barrio	Santa María	1763	1869	1860	1860	1869	A		Si
Barro	Nuestra Señora de los Dolores	1789	1789	1789	1789	1789	P		
Barros	Santa María Magdalena	1662	1734	1663	1663	1668	P		
Barzana	San Julián	1670			1709	1938	A		
Báscones	San Miguel	1702	1781	1701	1702	1776	A		Si
Bayas	San Félix	1807	1807	1818	1814	1938	P		
Bayo	Santa María	1888	1938	1938	1938	1938	P		Si
Bedriñana	San Andrés	1640	1718	1640	1640	1644	A		Si
Beduledo	San Martín	1798	1860	1803	1799		A		
Bejega	Santa Eulalia	1911		1941	1938	1948	P	Dst	Si
Beleño	San Juan	1826	1872	1836	1860	1888	A		
Bello	Santa Eulalia	1648	1734	1650	1646	1849	A		

Parroquia	Titular	B	C	M	D	F	Co	GC	Pic
Belmonte	San Julián	1600		1683	1863	1755	A		Si
Beloncio	San Pedro	1669	1872	1870	1873		P		Si
Bendones	Santa María	1853	1851	1876	1855	1939	P		
Berbes	Santa Marina	1682	1730	1682	1682	1744	A		
Berbío	San Juan	1647	1761	1746	1746	1849	A		
Berció	San Pedro	1799	1820	1840	1852	1713	A		
Berdicio	San Cristobal	1715		1856	1828	1937	A		
Berducedo	Santa María	1862	1915	1861	1862	1956	A		
Berdulés	Santa Marina	1640	1732	1640	1640		A		
Bergame	San Martín						P		
Berguño	San Salvador						P		
Bermiego	Santa María						P		
Bernueces	San Pedro	1681	1718	1683	1681	1682	A		
Berodia	Santa María Magdalena	1689		1696	1686	1752	A		Si
Besullo	San Martín	1662		1662	1662	1772	A		
Biedes	San Martín	1859	1966	1890	1895	1936	P		
Bielba	La Asunción						P		
Bierces	Santa María	1650	1730	1650	1650	1718	A		
Biescas	Santiago	1860	1963	1860	1860	1866	A		
Bimeda	San Pedro	1569	1888	1570	1570	1610	P		Si
Bimenes	San Emeterio	1681	1681	1794	1800	1872	P		Si
Bimenes	San Julián	1934	1940	1934	1934	1934	P		Si
Biodo	San Bartolomé	1682		1686	1684	1872	A		
Blimea	Santa María	1650	1907	1650	1650	1701	P		
Boal	Santiago	1590	1861	1728	1710	1724	P		Si
Bobes	San Cosme	1820	1820	1820	1820	1820	P		Si
Bobia	Nuestra Señora del Buen Suceso	1791		1872	1794	1765	P		Si
Bocines	San Martín	1850	1850	1850	1850	1890	P		
Bode	San Pedro	1746		1746	1746		A		
Bodenaya	Santa Marina	1661	1951	1661	1661	1746	A		
Bonielles	San Nicolás	1860				1806	A		
Boo	San Juan	1859	1869			1834	A		
Boquerizo	San Juan	1892		1892	1892	1892	P		
Borbolla	San Sebastián	1928	1928	1928	1928	1928	P	Dst	
Borines	San Martín	1620	1755	1621	1621	1654	A		
Borres	Santa María	1714	1756	1718	1714	1707	A		
Box (Tdela de Vegín)	San Julián	1711	1718	1711	1711	1711	A		Si
Braña	Nuestra Señora	1796	1806	1796	1796	1796	A		
Brañalonga	San Salvador	1684	1764	1684	1677	1684	A		
Brañas	Santa María	1707	1707	1707	1707	1614	P		Si
Brañavieja	San José	1600	1700	1722	1702		P		
Brañes	Santa María	1890	1939	1882	1937	1938	P		
Breceña	San Pedro	1859	1872	1859	1859	1937	A		Si
Bres	San Pedro	1892	1895	1892	1892	1961	P		
Buelles	San Andrés	1767		1777	1860	1872	P		
Buelna	Santa María	1616	1700	1669	1668	1629	P		
Bueres	Santiago	1769		1792	1860	1710	P		Si
Bullaso	Santa María	1801		1799	1803	1800	P		Si
Bulnes	San Martín	1938	1938	1938	1938	1938	P		
Bustantigo	San José	1790	1811	1794	1789		A		
Bustiello	San Esteban	1741	1756	1741	1741	1740	A		

Parroquia	Titular	B	C	M	D	F	Co	GC	Pic
Busto	San Vicente	1763	1782	1765	1764	1885	A		Si
Cabañaquinta	San Salvador	1893	1893	1893	1893	1712	P		
Cabezón	San Pedro						P		
Caborana	Nuestra Señora de las Nieves	1959	1959	1959	1959	1959	P		
Cabranes	Santa Eulalia	1624	1719	1654	1650	1652	A		
Cabruñana	Santa María Magdalena	1860	1944	1860	1860	1938	P		
Cabueñes	Santa Eulalia	1707	1718	1707	1705	1872	A		
Caces	San Juan	1663	1751	1663	1664	1934	A		
Cadanes	Santa Lucía						P		
Cadavedo	Santa María	1623	1785	1623	1628		P		
Caldones	San Vicente	1615	1718	1628	1620	1661	A		
Caldueño	San Juan						P		
Caleao	Santa Cruz	1669	1871	1669	1669	1909	P		Si
Callejos	Nuestra Señora de Covadonga	1662	1872	1662	1734	1787	P		
Calleras	San Martín	1675	1731	1828	1738	1797	A		Si
Camarmeña	San Pedro	1938	1938	1938	1938	1938	P		
Camoca	San Juan Evangelista	1764	1764	1766	1765	1851	A		
Campiello	San Miguel	1746	1825	1746	1780	1825	P		
Campo Caso	San Juan	1744	1872	1892	1860	1744	P		Si
Campomanes	Nuestra Señora de las Nieves	1743	1757	1745	1744		A		
Campos	Santa María	1638	1730	1820	1784	1704	A		
Camuño	San Bartolomé	1623		1630	1623	1800	A		
Canal	San Pedro y San Nicolás	1747	1773	1757	1757	1713	A		
Cancienes	Santa María	1678	1754	1688	1677	1773	A		Si
Candanal	Santa María	1791	1829	1791	1791	1735	A		Si
Candás	San Félix	1560	1560	1560	1560	1560	P		Si
Canero	San Miguel	1635	1731	1656	1656	1640	P		
Cangas	Santa María	1600	1784	1644	1644	1857	P		
Cangas de Onís	Santa María	1639	1872	1638	1638	1706	P		
Carabanzo	San Román	1672	1680	1672	1672	1937	P		
Cárabes	Santa María Magdalena	1860	1860	1800	1860		P		
Caranga	San Pedro	1712	1754	1713	1713	1716	P		
Carangas	San Esteban	1841		1842	1840	1882	A		
Caravía	Santiago	1622	1774	1621	1621	1864	A		
Carbainos	San Vicente Paul						P		
Carballo	Santa María	1618	1646	1618	1618	1694	P		Si
Carbayín Bajo	Santa Marta	1963		1963	1963	1963	P		
Carceda	Santa María	1780	1890	1780	1780	1800	P		
Carcedo	San Pedro	1775	1865	1778	1860		A		
Carda	Santa Eulalia	1662	1718	1664	1701	1698	A		Si
Cardo	San Martín	1645		1645	1645		P		
Careñes	Santa Cecilia	1679	1718	1680	1681	1798	A		
Carrandi	Santa Ursula	1623	1730	1644	1619	1710	A		
Carranzo	Santa Eulalia	1896	1939	1908	1907	1938	P		Si
Carrea	Santa María	1724	1733	1725	1826	1939	A		Si
Carreña	San Andrés	1610	1755	1605	1613	1938	A		Si
Carrera	San Martín	1667		1668			P		
Carriles	San Julián	1808	1875	1810	1809	1893	P		Si
Carrio	Santa María	1779		1780	1780	1780	P		
Carrió	San Lorenzo	1919	1935	1895	1894	1937	P		
Cartavio	Santa María	1669	1758	1661	1661	1759	A		Si

Parroquia	Titular	B	C	M	D	F	Co	GC	Pic
Casares	San Juan	1619	1677	1623	1660	1701	A		
Casielles	San Juan	1796	1819	1810	1796		A		
Casomera	San Román	1699		1698	1697	1730	A		
Casorvida	Santa Eugenia	1860	1860	1861	1861	1651	P		
Castañedo	San Miguel						P		
Castañedo	San Vicente	1771	1773	1767	1764	1765	A		
Castañedo	Santa María	1812	1812	1812	1812	1922	P		
Castañedo	Santiago	1652	1679	1652	1652	1821	A		
Castiello	San Juan	1698	1703	1698	1697	1684	A		
Castiello	Santa María Magdalena	1735	1735	1735	1735	1735	P		Si
Castiello (Vega del Ciego)	Santa María	1700	1818	1809	1809	1809	A		
Castrillón	Santiago	1710	1715	1710	1710	1850	P		
Castro	La Magdalena	1726	1869	1725	1725	1725	A		Si
Castropol	Santiago	1697	1785	1667	1667	1913	A		Si
Caunedo	San Cipriano	1787	1880	1797	1787	1895	A		Si
Cavanella	San Martín	1619		1735	1735		A		
Cayarga	Santa María Magdalena	1758	1782	1759	1758	1759	A		
Cayés	San Martín	1662	1719	1662	1662	1722	A		
Cazanes	San Julián	1651	1726	1641	1640	1662	A		
Cazo	Santa María de las Nieves	1851		1851	1831	1876	A		
Ceares	San Andrés	1937	1940	1937	1937	1937	P		Si
Ceceda	San Miguel	1644	1881	1643	1644	1938	P		Si
Cecos	Santa María	1607	1887	1628	1728		P		
Cedemonio	Santa Leocadia	1667	1787	1720	1732	1780	P		
Celada	Santa María	1726	1755	1727	1726	1677	A		
Celles	San Juan	1758	1781	1751	1753		A		
Celón	Santa María	1665		1672	1668	1734	A		
Celorio	San Salvador	1578	1952	1690	1661	1859	P		
Cenero	San Juan	1669	1754	1676	1773	1595	A		Si
Cereceda	San Vicente	1698	1774	1701	1700	1684	A		
Cermoño	Santa María	1860	1886	1860	1860	1889	A		
Cerredo	Santa María	1739	1861	1740	1740		A		
Cerredo	Santiago	1672	1784	1671	1671	1615	A		
Ciaño	San Esteban	1937	1937	1859	1937	1937	P-A		Dst
Cibea	Santiago	1718	1887	1622	1687	1737	P		Si
Cibuyo	San Salvador					1759	P		
Cienfuegos	San Esteban	1849					A		
Ciliengo	San Juan	1653		1650	1656		A		
Clavillas	San Cristobal	1889	1889	1889	1889	1889	A		
Coalla	San Pedro	1849	1880	1938	1921	1894	A		Si
Coaña	Santa María	1686	1758	1686	1686	1766	A		
Coañana	Santiago	1938	1939	1939	1936	1938	P		
Coballes	San Pedro	1798		1796	1796	1814	P		Si
Cocañín	Santo Toribio	1951		1951	1951	1951	P		
Codes	Codes						P		
Cofiño	San Miguel	1636	1730	1667	1666		A		
Cogollo	Santa María	1725	1951	1781	1790	1938	P		
Collada	San Pedro	1767	1772				A		
Collada	Santa María Magdalena	1793	1811	1793	1793	1793	P		
Collado	San Cristobal	1663		1694	1663	1755	A		
Collera	San Martín	1832	1888	1952	1927	1938	P		

Parroquia	Titular	B	C	M	D	F	Co	GC	Pic
Collía	Santo Tomás	1646	1761	1666	1666	1859	A		
Colloto	Santa Eulalia	1677		1676	1676	1684	A		
Colombres	Santa María						P		
Columbiello	San Vicente	1904		1904	1904		P		
Colunga	San Cristobal	1702	1872	1688	1687	1814	P		
Con	San Pedro	1856		1765	1819	1778	P		Si
Condado	San Esteban	1878	1881	1865	1865	1860	P		
Conforcos	San Miguel	1673	1818	1675	1673	1820	A		
Congostinas	Santa María	1616		1620	1663	1893	A		
Contrueces	Sagrada Familia	1970		1970	1970	1970	P		
Cordovedo	San Miguel	1666		1665	1665	1750	A		
Corés	Santa María Magdalena	1937		1937	1937	1937	P	Dst	
Corias	San Cosme	1636	1770	1667	1669	1660	A		
Cornellana	San Juan	1837	1951	1836	1847	1847	P		
Coro	Santo Tomás	1650	1718	1645	1643	1942	A		
Corrada	San Pedro	1720	1860	1722	1788	1780	P		
Corros (La Magdalena)	Santa María Magdalena	1687	1687	1687	1687	1687	P		Si
Coto	San Damías	1755	1764	1754	1755	1887	P		
Cotos	Santa Coloma						P		
Covadonga	Santa María la Real	1919	1919	1919	1919	1919	P		
Coya	Santa Eulalia	1622		1628	1637	1673	A		Si
Cruces	San Esteban	1851	1951	1860	1860	1935	P		
Cuadroveña	San Martín	1686	1730	1686	1686	1836	P		Si
Cuclillos	Santa Marina						P		
Cudillero	San Pedro	1706	1706	1706	1706	1871	P		Si
Cué	San Román	1674	1872	1645	1644	1750	P		
Cuenya	San Andrés	1795		1859	1906		P		
Cuérigo	Santa María	1681	1734	1681	1681	1706	A		
Cuero	San Nicolás	1938		1938	1938	1938	P		
Cuerres	San Manés						P		
Cuevas	San Román	1781	1809	1781	1781	1868	P		
Cuevas	Santa Eulalia	1686	1784	1784	1784	1784	P		
Culiema	San Pedro	1780	1890	1780	1780	1800	P		
Cuñaba	Santa María	1936		1936	1936	1936	P	Dst	
Degaña	Santiago	1823	1872	1856	1824	1938	A		
Dego	San Pedro	1893	1920	1893	1893		P		
Deva	San Salvador	1639	1718	1639	1638	1660	A		
Doiras	Santa María Magdalena	1600	1600	1600	1600	1700	P		
Dorigas	San Esteban	1733	1836	1733	1733	1733	P		
Dorigas	Santa Eulalia	1635	1820	1640	1640	1683	A		
Dorigas (Salas)	San Justo (San Antolín)	1860	1894	1861	1860	1877	P		
Dueñas	San Miguel	1622	1718	1666	1645	1626	A		
Duz	San Juan	1640	1730	1649	1649	1646	A		
El Bibio	Nª Sª de la Asunción (S. Javier)	1984		1984	1984	1984	P		
El Cerillero	San Melchor	1970		1970	1970	1970	P		
El Coto	San Nicolás	1984		1984	1984	1984	P		
El Pozón (Villalegre)	Santa Teresa	1970	1970	1970	1970	1970	P		
Endruga	San Salvador	1694	1773	1694	1694	1845	A		Si
Entralgo	San Juan	1698		1698	1699	1701	P		
Entreviñas	San Cristobal	1625	1870	1625	1625	1600	P		
Entreviñas	San Cristóbal	1732	1754	1732	1732	1763	P		

Parroquia	Titular	B	C	M	D	F	Co	GC	Pic
Escoredo	Santiago	1936	1939	1936	1936	1925	P		
Espinaredo	Nuestra Señora de las Nieves	1760	1807	1761	1761	1939	A		Si
Estacas	San Cosme	1939		1939	1939		P	Dst	Si
Faedo	San Andrés	1820	1825	1820	1820		P		
Fano	San Juan	1671	1771	1672	1719	1740	A		
Fastias	San José	1706	1929	1736	1736	1850	P		
Felechés	Santo Tomás	1602	1772	1659	1661	1879	P		
Felgueras	San Lorenzo	1758	1771	1757	1792	1901	A		
Felguerina	San Antonio	1669	1871	1669	1669	1909	P		Si
Fenolleda	Santa María	1937	1942	1937	1937		P		
Ferreros	San Pedro	1766	1772			1805	A		Si
Ferroñes	Santa Eulalia	1682	1719	1672	1672	1640	A		
Figaredo	Santa María	1591		1632	1621	1680	A		Si
Figueras	Santiago	1888	1895	1894	1894	1894	P		
Fíos	Santa María	1623	1648	1623	1623	1701	P		
Focella	Santa María	1853	1860	1860	1860	1850	P		Si
Folgueras	Santa María	1792	1811	1788	1785	1612	A		
Folgueras	Santiago	1607	1887	1607	1607	1835	P		
Foz	San Antonio	1646	1772	1646	1709	1711	P		
Francos	Santa María	1760	1811	1761	1760	1787	A		
Fresnedo	Santa María	1656	1656	1645	1645	1690	P		Si
Fresno	Nuestra Señora	1808		1848	1843	1843	A		
Fresno	San Pedro	1859	1871	1859	1859		A		
Fuentes	San Pedro						P		
Fuentes	San Salvador	1737	1872		1860	1800	A		
Gallegos	San Pelayo	1667	1734	1667	1667	1667	A		
Gamonedo	Santa María	1687		1827	1827	1874	P		Si
Gedrez	Santa María						P		
Genestaza	Santa María	1871	1937	1937	1937	1937	P		
Genestoso	San Pedro	1718	1887	1622	1687	1737	P		Si
Gestoso	San José						P		
Gijón	Buen Pastor	1970		1970	1970	1970	P		
Gijón	Espíritu Santo	1970		1970	1970	1970	P		
Gijón	Inmaculada	1970		1970	1970	1970	P		
Gijón	Milagrosa	1943		1943	1943	1943	P		
Gijón	Nuestra Señora de Begoña	1970		1970	1970	1970	P		
Gijón	Purísima Concepción	1959		1959	1959	1959	P		
Gijón	Resurrección	1970		1970	1970	1970	P		
Gijón	S. Fco. Javier (I. C. de María)	1959		1959	1959	1959	P		
Gijón	San Antonio de Padua	1970		1970	1970	1970	P		
Gijón	San José	1893	1894	1894	1894	1894	P		Si
Gijón	San Lorenzo	1937		1937	1937	1937	P		Si
Gijón	San Pedro	1937		1936	1938	1877	P	-	Si
Gijón	San Vicenta Paul	1970		1970	1970	1970	P		
Gijón	Santa Eulalia	1993		1993	1993	1993	P		
Gillón	Santa María						P		
Gobezanes	San Antonio						P		
Gobiendes	Santiago	1600	1730	1621	1621	1620	A		
Godán	San Juan	1700	1886	1700	1700	1751	A		
Godos	San Tirso						P		
Grado	San Pedro	1640	1751	1641	1641	1641	A		Si

Parroquia	Titular	B	C	M	D	F	Co	GC	Pic
Gamedo	San Julián	1613	1755	1617	1617	1936	A		
Granda	San Pedro	1643	1772	1642	1777	1639	A		Si
Granda	Santo Tomás	1892	1941	1938	1938	1939	P		Si
Grandas	San Salvador	1588	1915	1605	1664	1759	P-A		
Grases	San Vicente	1667	1762	1667	1667	1660	A		
Grazanes	San Martín	1685	1760	1687	1686	1643	P		Si
Grullos	Santa María	1938	1942	1938	1938	1938	P		Si
Gúa	Santa María	1787		1797	1787	1895	A		Si
Guiar	Nuestra Señora de Covadonga	1893	1893	1893	1893	1878	P		Si
Guimarán	San Esteban	1730	1750	1741	1730	1887	P		
Gurullés	San Martín	1862	1869	1860	1938	1938	A		Si
Heres	San Jorge	1726	1937	1726	1726	1937	P		Si
Herías	San Claudio	1670	1723	1677	1666	1740	A		Si
Herías	Santa María	1745	1770	1744	1746	1660	A		
Hernes	San Pedro						P		
Hevia	San Félix	1663	1872	1843	1843	1690	P		Si
Huerces	San Martín	1727	1671	1773			P		Si
Ibias	San Antolín	1637	1887	1696	1708		P		
Idarga	Santa María Magdalena	1937		1937	1936	1937	P		
Illano	Santa Leocadia	1667	1787	1720	1732	1780	P		
Illas	San Juan	1659	1778	1654	1654	1774	P		Si
Inclán	San Esteban	1704	1717	1704	1706	1845	A		
Infiesto	San Antonio	1892	1896	1892	1892	1892	P		
Inguanzo	Santa Cruz	1610	1755	1605	1613	1940	A		
Isla	Santa María	1694	1730	1644	1636	1689	A		
Jarceley	Santa María	1600		1600	1600	1600	P		
Jomezana	San Pedro	1680	1723	1681	1681	1673	A		
Jove	Santa Cruz	1675	1761	1677	1675	1720	A		Si
Junco	Santa María	1726	1728	1726	1726	1939	P		Si
La Arena	San Juan	1699					P		
La Barca	Santa María	1884		1914	1895		P		
La Calzada	Nuestra Señora de Fátima	1964		1964	1964	1964	P		
La Carriona	Santísimo Cristo	1964	1964	1964	1964	1964	P		Si
La Corredoira	San Juan Bautista	1958		1959	1959	1959	P		
La Corte	Santa María la Real	1736	1872	1807	1807	1670	A		Si
La Cuadriella	Santa Bárbara	1961		1961	1961	1961	P		
La Espina	San Vicente	1937		1937	1937		P	Dst	
La Fresneda	Santa María	1997		1997	1997	1997	A		
La Luz	San Pablo	1963	1963	1963	1963	1963	P		
La Maruca	San José Obrero	1968	1968	1968	1968	1968	P		Si
La Nueva	San Luis	1959		1959	1959	1959	P		
La Peral	San Jorge	1734		1735			P	Dst	Si
La Riera	Nuestra Señora de las Viñas	1937		1937	1937	1937	P	Dst	
Labio	San Justo y Pastor	1883		1860	1853	1787	A		
Labra	San Bartolomé	1762	1859	1762	1751	1663	P		Si
Lada	San Miguel	1668		1668	1668		A		
Ladines	San Pedro	1690	1938	1702	1805	1652	P		Si
Lafigal	Nuestra Señora de Covadonga	1688	1887	1688	1688	1678	P		
Lago	Santa María	1860	1861	1860	1860	1956	A		
Lanio	San Lorenzo	1908	1951	1938	1937	1939	P		
Larna	San Juan						P		

Parroquia	Titular	B	C	M	D	F	Co	GC	Pic
Larón	Santa Eulalia	1860		1909	1939	1940	P		
Las Mareas	Nuestra Señora de la Mareas	1970	1970	1970	1970	1970	P		
Las Montañas	San Pedro	1709	1872	1708	1708	1890	A		
Las Vegas	Sagrada Familia	1970	1970	1970	1970	1970	P		
Laspra	San Martín	1685	1894	1685	1685	1854	P		Si
Lastres	Santa María	1617	1764	1643	1643	1673	A		Si
Latores	Santo Tomás	1672	1718	1670	1672	1815	A		Si
Lavandera	San Julián	1653	1807	1658	1653	1653	A		
Lavares	Santa Catalina	1716	1754	1727	1714		A		
Laviana	Santa Leocadia	1713	1718	1714	1713		P		Si
Laviarón	Santa María	1732	1861	1732	1732		P		
Lebreo	San Lorenzo	1796	1796	1796	1796	1796	P		
Leces	San Esteban	1624	1755	1621	1653	1849	A		
Leiguarda	San Martín	1608		1607	1610	1644	A		Si
Leorio	Santa María	1628	1730	1639	1641	1583	A		
Libardón	Santa María Magdalena	1686	1807	1687	1687	1761	A		
Lieres	Santa María	1819	1843	1937	1879		P		Si
Limanes	Santa María	1619		1619	1619	1609	P		Si
Limés	Santa María	1666	1870	1684	1686	1701	P		
Linares	San Miguel			1860			A		
Linares	Santa María	1836	1859	1836	1836	1887	A		
Linares	Santa María Magdalena	1750	1920	1750	1750	1897	P		
Linares	Santa María Magdalena	1701		1830	1812	1900	P		
Linares	Santiago	1704	1860	1704	1712	1715	A		
Linares (El Entrego)	San Andrés	1621		1621	1621	1739	A		
Lindes	Santo Tomás	1860	1873				A		
Llama	San Pedro	1841		1846	1841		A		
Llamas	San Juan	1176		1770	1769	1938	A		
Llamas	Santa María de Brañas	1700		1700	1700		P		
Llamero	Santa Eulalia	1770	1772	1768	1770	1938	A		Si
Llamoso	Santa María Magdalena	1821		1858	1844	1860	A		Si
Llanes	Nuestra Señora de la Asunción	1549	1881	1568	1647		P		Si
Llanos	San Adriano						P		
Llanos de Somerón	Santiago	1806	1871	1792	1792	1839	P		
Llanuces	Santa María	1889		1850		1704	A		
Llaranes	Santa Bárbara	1957	1957	1957	1957	1957	P		Si
Llenín	Santo Tomás	1684	1872	1684	1684	1669	P		Si
Llera	San Antolín	1637	1755	1641	1638	1857	A		Si
Llera	San Miguel	1690	1733	1689	1689	1867	A		Si
Llerandi	San Cosme	1891	1896	1943	1943	1940	P		
Llonín	San Sebastián	1927	1929	1938	1937	1937	P		
Lloraza	Santa Eulalia	1681	1859	1680	1690		A		
Lodeña	Santa María	1659	1730	1655	1663	1698	A		Si
Lodón	San Martín	1860	1873	1860	1910	1927	P		
Logrezana	Santa María	1605	1754	1605	1606	1726	A		
Lomes	San Clemente	1685	1784	1674	1671	1903	A		
Loredo	San Pedro	1739	1757	1744	1767	1706	A		
Loriana	Santa María	1937	1952	1937	1937	1937	P		
Lorío	San Martín	1617		1823	1785	1575	P		
Los Arcos	San Pedro	1935		1741	1793	1939	A		Si
Los Campos	Santa Cruz	1970	1970	1970	1970	1970	P		

Parroquia	Titular	B	C	M	D	F	Co	GC	Pic
Los Montes	Santa María	1668		1696	1667	1667	A		
Los Prados	San Julián	1622	1718	1629	1718	1906	A		
Los Veneros	Santa Eulalia								
Luanco	Santa María	1643	1872	1672	1672	1872	P		
Luarca	Santa Eulalia	1626	1872	1640	1646	1660	P		Si
Lué	San Vicente	1656	1750	1662	1662	1702	A		
Luerces	San Miguel	1637	1771	1643	1725	1691	A		
Lugás	Santa María	1676	1730	1703	1673	1673	A		
Lugo Llanera	Santa María	1936	1938	1936	1938	1938	P	Dst	
Lugones	San Félix	1751	1769	1852	1851	1850	A		
Luiña	San Martín	1936	1950	1936	1936	1936	P		
Maganés	Santa María	1900		1940	1940	1940	P		
Mallecina	Santa Eulalia	1685	1717	1690	1690	1814	A		
Malleza	San Juan Bautista	1661	1717	1650	1665	1714	A		
Mango	San Pedro	1707	1772	1707	1707	1708	A		
Manjoya	Santiago	1776		1939	1939	1939	P		
Manzaneda	San Jorge	1669	1669	1669	1669	1731	P		
Manzaneda	Santa Eulalia	1640	1650	1700	1763	1600	P		
Mar	San Martín	1753	1755	1753	1753	1906	A		Si
Mar	Santa María	1880					P		
Marcenado	Santa Cruz	1753	1772	1758	1754	1790	A		Si
Marea	Santo Domingo	1705	1705	1705	1705	1939	P		
Marentes	Santa María Magdalena	1892		1892	1892	1892	P		
Margolles	San Martín	1718	1755	1764	1760	1717	A		
Martul	Concepción	1892		1892	1892	1892	P		
Mata	Santa Eulalia	1629	1820	1631	1632	1685	A		
Maza	Santa Ana	1892	1892	1892	1892	1892	P		
Mera	Santa Mera	1640	1794	1630	1631		P		
Merás	Santa María	1946		1946	1946	1946	P		
Meré	Santa Eugenia						P		
Meredo	Santa Marina	1798		1799	1798	1803	A		Si
Meres	Santa Ana	1616	1756	1671	1670	1616	A		
Merillés	San Pedro	1782	1872	1779	1803	1629	A		
Merodio	Santa Leocadia	1861		1904		1950	P		
Mesa	Santa María Magdalena	1861		1861	1861		A		
Mián (Sames)	Santa María						P		
Miendes	San Bartolomé	1906		1919	1937	1937	P		
Mier	San Pedro	1860	1872	1860	1860	1938	P		
Mieres	Nuestra Señora del Carmen	1958		1958	1958	1958	P		Si
Mieres	San Cristo de la Peña	1958		1958	1958	1958	P		Si
Mieres	San Juan Bautista	1637	1780	1656	1651	1726	A		Si
Mieres	San Pedro	1958		1958	1958	1958	P		
Mieres	Santa Marina	1958		1958	1958	1958	P		
Miño	Santa Eulalia	1734	1811	1734	1734	1725	P		
Mirallo	San Facundo	1743	1756	1748	1746	1868	A		
Mirallo	San Félix	1706	1732	1706	1706	1804	A		
Miranda	San Bartolomé	1850	1886	1859	1860	1927	P		
Miranda	Santo Domingo	1853	1941	1853	1853	1937	P		
Miravalles	San Esteban	1602	1718	1624	1624	1764	A		
Miudes	Santa María	1611	1758	1638	1640	1668	A		
Miyares	Santa María de la O	1892	1807	1892		1874	A		

Parroquia	Titular	B	C	M	D	F	Co	GC	Pic
Mohías	San Martín	1614	1872	1713	1746	1723	P		
Mohices (La Caridad)	San Miguel	1661	1758	1662	1663	1858	A		
Moldes	San Juan	1637	1731	1647	1643	1666	A		Si
Molejón	Nuestra Señora	1798	1903	1798	1798	1897	P		
Molleda	San Esteban	1610		1640	1639	1709	A		
Monasterio	Santa María						P		
Monte	Santa María	1593	1758	1600	1598	1743	A		
Monte	Santiago	1938		1938	1938	1938	P		
Montouto	Nuestra Señora de los Dolores	1632	1853	1632	1632	1610	P		
Montovo	San Juan	1722	1751	1718	1731	1860	A		
Morcín	San Esteban	1688	1718	1705	1747	1709	A		
Morcín	San Sebastián	1692	1718	1692	1708	1692	A		
Morcín	Santa Eulalia	1688	1718	1705	1747	1709	A		
Moreda	San Martín	1591	1757	1683	1596	1686	A		
Moreda	Santa Bárbara	1982		1982	1982	1982	P		
Moro	San Salvador	1940		1940	1940	1940	P	Dst	Si
Morteras	San Esteban	1937	1946	1939	1937	1938	P	Dst	
Muñalén	Santa María	1781	1785	1780	1781	1959	A		
Muñás	San Juan	1685	1758	1685	1756	1895	A		
Muñó	San Juan Evangelista	1622	1849	1622	1638	1762	A		Si
Muñón	Santa Eugenia	1801	1801	1801	1801	1765	P		
Murias	Santa María	1657	1757	1647	1657		A		
Murias	Santa María	1938	1938	1938	1938	1938	P		
Muriellos	Santa María	1860		1791		1856	A		
Muros	Santa María	1629	1880	1629	1629	1791	P		
Naranco	Santa María	1704	1707	1768	1704	1678	P		
Naraval	San Salvador	1631		1631	1631	1765	A		
Narciandi	San Pedro						P		
Narganes	San Cosme y San Damián						P		
Narzana	La Concepción	1645	1756	1651	1650	1645	A		
Natahoyo	San Esteban del Mar	1967		1967	1967	1967	P		
Nava	San Bartolomé	1934	1940	1934	1934	1935	P	Dst	
Navarro	San Pedro	1860	1869	1860	1860		P		
Naveces	San Román	1807	1807	1818	1814	1938	P		
Navelgas	San Juan	1637	1887	1680	1678	1772	P		
Naves	San Pedro	1893					P		
Naves y Bedón	San Antolín	1646	1875	1714	1714	1852	P		
Navia	Santa María	1689	1774	1690	1689	1793	P		
Naviego	San Vicente	1589	1872	1637	1639	1677	P		
Negueira	San Salvador						P		
Nembra	Santiago	1667	1771	1708	1708	1721	A		
Nembro	Santa Eulalia	1897	1944	1937	1937	1937	P		
Nevarés	San Antonio						P		
Nieres	San Mamés	1687	1756	1688	1687	1687	A		
Nievarés	Santa Eulalia	1633	1755	1626	1632	1791	A		
Nimbra	San Vicente	1884	1889				A		
Noceda	San Esteban						P		
Nonide	Los Remedios						P		
Nora	San Pedro	1818	1850	1840	1821		A		
Noreña	Santa María	1921	1942	1929	1932	1937	P		
Noriega	San Lorenzo						P		

Parroquia	Titular	B	C	M	D	F	Co	GC	Pic
Novellana	Santiago	1792	1869	1792	1792		P		
Nueva	San Jorge	1673	1774	1673	1673	1773	P		
Obanca	Santa Marina	1585	1822	1585	1585	1732	P		
Obayo	Santa María						P		
Obiaño	Santiago						P		
Obispo	San Juan	1721	1726	1721	1724	1616	A		
Obona	San Antolín	1824	1887	1860	1893	1914	P		
Oceño	San Juan	1852	1852	1853	1852		P		
Oles	San Félix	1701	1726	1700	1699		A		
Olloniego	San Pelayo	1641	1757	1641	1642	1938	A		
Ondes	San Martín	1796	1796	1896	1797	1904	A		
Oneta	Santa María	1619	1770	1617	1625	1637	A		
Onís	Santa Eulalia	1610		1640	1713	1637	P		
Onón	San Julián	1860	1872	1939	1939	1939	P		
Ontoria	San Miguel	1720		1720	1720	1620	P		Si
Orlé	San Bartolomé	1980	1872	1814	1850	1770	P		
Ortigueira	Ortiguera	1606	1861	1606	1606	1660	P		
Oscos	San Martín	1623	1764	1625	1710		A		
Oscos	Santa Eufemia	1669	1770	1710	1710	1797	A		
Oscos	Santa Eulalia	1627		1638	1679		A		
Otur	San Bartolomé	1815	1865	1849	1848	1901	P		
Ouria	San Julián	1663	1663	1663	1663	1850	P		
Ovanes	Santa María	1860		1860	1860	1889	A		
Oviedo	Corazón de María	1970		1970	1970	1970	P		Si
Oviedo	Natividad de Nuestra Señora	1980		1980	1980	1980	P		
Oviedo	Nuestra Señora de la Merded	1972		1972	1972	1972	P		Si
Oviedo	Nuestra Señora del Carmen	1970		1970	1970	1970	P		
Oviedo	Nuestra Señora del Covadonga	1972		1972	1972	1972	P		
Oviedo	Sagrada Familia	1958		1959	1959	1959	P		
Oviedo	San Antonio de Padua	1972		9172	1972	1972	P		Si
Oviedo	San Francisco de Asís	1958		1959	1959	1959	P		Si
Oviedo	San Francisco de Javier	1958		1959	1959	1959	P		
Oviedo	San Isidro	1632	1746	1631	1645	1902	P		Si
Oviedo	San Juan	1886	1889	1886	1886	1689	P		Si
Oviedo	San Lázaro	1968		1968	1968	1968	P		
Oviedo	San Melchor	1990		1990	1990	1990	P		
Oviedo	San Tirso	1559	1718	1567	1614	1581	P		Si
Oviedo	Santo Cristo de las Cadenas	1972		1972	1972	1972	P		
Oviedo	Santo Domingo	1968		1968	1968	1968	P		
Oviedo	Santos Apóstoles	1979		1979	1979	1979	P		Si
Oviñana	San Roque	1944		1944	1944	1944	P		
Oviñana (Rioseco)	Santa María	1944		1944	1944	1944	P		
Pajares	San Miguel	1723	1855	1725	1724	1759	P		
Palma	San Vicente	1692	1755	1693	1693	1831	A		
Palomar	Santa Leocadia	1939		1938	1938	1938	P		
Pandenes	San Bartolomé					1949	P		
Pando	San Cipriano						P		
Pando (La Felguera)	Nuestra Señora del Carmen	1963		1963	1963	1963	P		
Pandos	Santa Eugenia	1640	1774	1640	1640	1640	A		Si
Pandos	Santa María Magdalena	1600	1718	1600	1600	1665	A		
Panes	San Vicente	1717	1935	1710	1711	1861	P		

Parroquia	Titular	B	C	M	D	F	Co	GC	Pic
Paramios	Santa María	1681	1771	1700	1687	1680	A		Si
Páramo	San Justo	1813	1873	1780	1742	1899	A		Si
Parana	Santa María	1746	1771	1745	1746	1626	A		
Paranza	Santa María			1860		1944	A		
Paredes	San Pedro	1627	1779	1620	1620	1675	A		
Parlero	San Bartolomé	1678	1779	1679	1679	1708	A		
Parres	San Juan	1744	1819	1744	1744	1886	A		
Parres	Santa María Magdalena	1904	1904	1904	1904	1904	P		
Pastur	Santa Leocadia	1667	1787	1720	1732	1780	P		
Pedregal	San Justo y Pastor	1680		1690	1722	1937	A		
Pedregosa	San José						P		
Pedreira	San Andrés	1628	1730	1639	1641	1619	A		
Pedroveya	San Antonio	1732	1754	1773	1733	1864	A		
Pelliceira	San Bernardino						P		
Pelúgano	Santa María	1653		1653	1653	1702	A		
Pendás	Santiago	1676	1730	1676	1676	1826	A		
Pendones	Santa María Magdalena	1821					P		Si
Pendueles	San Acisclo	1616	1730	1621	1640		A		Si
Peñaflor	San Juan						P		
Peñafrontera	La Magdalena						P		
Peñerudes	San Pedro	1684	1718	1701	1699	1699	A		
Peón	Santiago	1657	1755	1657	1660	1773	A		Si
Pereda	San Martín	1835	1873	1890	1937	1859	P-A		
Pereda	San Martín	1722	1772	1722	1722		A		Si
Pereda	Santo Tomás	1637	1670	1680	1637	1703	A		
Perlora	San Salvador	1678	1754	1684	1686	1684	A		
Perluces	Santa María	1762	1784	1766	1762	1761	A		
Pernús	San Pedro	1655	1730	1651	1669	1645	A		
Perueño	Santa Eulalia	1837	1733			1884	A		
Pervera	San Juan	1876	1754	1876	1876	1711	A		
Pesoz	Santiago	1619	1735	1618	1618		A		
Pesquerín	San Antonio						P		
Piantón	San Esteban	1633		1632	1632	1619	A		
Piedeloro	Santa María	1696	1718	1687	1696	1632	A		Si
Piedramuelle	Santa Marina	1940		1940	1972		P		Si
Pigüeces	Santiago	1938	1942	1932	1932	1938	P	DSt	
Pigüeña	San Martín	1937		1937	1937	1937	P	Dst	
Pillarno	San Cipriano	1657	1872	1764	1804	1922	P		Si
Pimiango	San Roque	1677	1896	1677	1677	1709	P		Si
Pineda	San Miguel	1726	1869	1725	1725	1725	A		Si
Pino	San Félix	1618	1757	1638	1618	1754	A		
Pintoria	Santa María	1785	1786	1822	1791	1712	A		
Pintueles	San Cristobal	1662		1666	1735	1905	A		
Piñera	San Acisclo	1715		1715	1715	1780	P		Si
Piñera	San Bartolomé	1616	1758	1612	1613	1700	A		Si
Piñera	San Juan	1648		1645	1643	1850	A		Si
Piñera	San Juan	1859		1859	1859	1928	P		
Piñera	San Juan	1655	1723	1689	1684	1819	A		
Piñera	San Salvador	1663	1779	1657	1655	1668	A		Si
Piñera	Santa María y San Juan	1797		1797	1797	1671	A		Si
Piñeres	San Pedro	1663	1757	1667	1665	1753	A		

Parroquia	Titular	B	C	M	D	F	Co	GC	Pic
Pivierda	San Pelayo	1702	1774	1702	1702	1660	A		
Plaza	San Miguel	1661	1829	1650	1709	1829	A		Si
Poago	Santa María	1655	1754	1642	1641	1697	A		
Podes	San Martín	1878	1886	1799	1783		P		Si
Pola	San Andrés	1659	1756	1661	1659	1638	A		
Pola de Laviana	Santa María	1680	1875	1681	1681	1779	P		
Pola de Lena	San Martín	1934	1934	1934	1934	1934	P		
Pola de Siero	San Pedro	1622	1939	1629	1620	1695	P		Si
Pola Somiedo	San Pedro	1829	1869	1860	1830	1869	A		Si
Polavieja	San Bartolomé	1780	1785	1781	1781	1725	A		
Ponga	San Ignacio	1796	1819	1796	1796		A		
Ponte	San Julián	1862		1862	1909	1888	P		
Ponticiella	Santiago	1648		1618	1618	1693	A		
Poo	San Vicente	1849	1849	1849	1860	1952	P		
Poo	Santa María Magdalena						P		
Porceyo	San Félix	1859	1871	1859	1859		A		
Porciles	San Roque						P		
Porley	San Juan	1900		1940	1940	1940	P		
Porquerizo	San Juan						P		
Porrúa	San Julián	1550	1904	1662	1663	1776	P		
Posada	Santa María	1644	1827	1644	1644	1816	P		Si
Posada de Rengos	Santa María						P		
Pozón	San José	1802	1816	1804	1800	1860	A		
Prado	Nuestra Señora de la Consolación						P		
Prado	San José						P		
Prado	San Juan	1746	1825	1746	1780	1825	P		
Prado	San Roque	1700	1782	1760	1668	1669	A		Si
Prahúa	San Andrés	1702	1820	1712	1704	1643	A		
Pravia	Santa María	1626	1865	1626	1626		P		Si
Prendonés	San Juan	1719	1758	1618	1718	1677	A		
Presnes	San Pedro	1704	1860	1704	1712		A		
Presno	Santa Eulalia	1621	1815	1624	1621	1790	A		
Pría	San Pedro	1722		1765	1767		P		Si
Priandi	Santo Tomás	1684	1888	1684	1684	1780	P		Si
Priero	San Cristobal	1669	1678	1671	1668	1678	A		
Priesca	San Salvador	1670	1872	1680	1670	1913	A		Si
Priorio	San Juan	1861	1871				A		
Proacina	San Juan	1644	1677	1640	1642	1640	A		
Proaza	San Vicente	1600	1600	1625	1630		P		
Pronga	San Juan	1723	1860	1723	1723	1880	A		
Pruvia	Santiago	1938	1939	1938	1938	1940	P		
Puelles	San Bartolomé	1702	1755	1702	1704	1763	A		
Puente de los Fierros	San Martín	1769	1780	1809	1809	1808	A		
Puertas	San Juan	1753	1755	1754	1753	1753	A		
Puertas	Santa Eulalia	1761	1807	1760	1760	1881	A		Si
Puerto	San Pelayo	1683	1786	1683	1683	1646	A		
Puerto	Santa María	1820	1820	1820	1820	1865	A		Si
Puerto de Vega	Santa Marina	1641	1887	1641	1641	1761	P		Si
Pumarín	San José	1957		1957	1957	1597	P		Si
Pumarín	San Miguel	1973		1973	1973	1973	P		
Pumarín	San Pablo	1981		1981	1981	1981	P		

Parroquia	Titular	B	C	M	D	F	Co	GC	Pic
Purón	San Miguel	1888	1792	1798	1792	1941	P		
Qués	Santa Eulalia	1699	1774	1699	1699		P		Si
Quiloño	San Miguel	1646		1647	1697	1658	A		
Quintana	San Julián	1885		1940	1940	1940	P	Dst	Si
Quintes	San Fabián	1716	1719	1716	1716	1734	A		Si
Quintueles	San Clemente	1643	1718	1642	1642	1641	A		Si
Quinzanas	Santa María	1650	1784	1659	1656	1839	A		
Rábago	San Ignacio						P		
Rales	San Antonio	1790	1807	1790	1790	1884	A		Si
Rales	Santa María Magdalena	1809	1810	1812			P		
Rano	San Martín	1938	1939	1939	1936	1938	P		
Ranón	Santiago				1640		P		
Rañeces	San Cosme	1671	1733	1663	1664	1867	A		Si
Rebollada	San Antonio	1699		1893	1892	1699	P		
Rebollada	Santa María Magdalena	1692	1885	1706	1695	1872	P		
Regla de Corias	Santa María	1752	1752	1752		1700	P		
Regla de Perandones	Santa María					1720	P		
Relamiego	San Esteban	1761		1770	1770	1854	P		
Rellanos	San Francisco	1795	1815	1796	1795	1800	P		
Remedios	Santa María	1892	1892	1892	1892		P		
Restiello	Santa María	1813	1820			1938	A		
Rey Aurelio	San Martín	1880	1818	1749	1783	1777	A		
Riaño	San Martín	1664	1773	1664	1664	1616	A		
Ribadedeva	San Juan						P		
Ribadesella	Santa María Magdalena	1613	1872	1613	1613	1851	P		
Ricabo	San Bartolomé	1859	1869	1860	1860	1938	A		
Riello	Santo Tomás	1673	1733	1677	1676	1811	A		Si
Riera	San Justo y Pastor						P		
Riera	San Pedro	1937	1946	1940	1861	1939	A		
Río	San Miguel						P		
Rio de Aller	San Lorenzo	1984	1984		1984		P		
Riodeporto	Riporto						P		
Rionegro	San Salvador	1719	1751	1719	1719	1780	P		
Riosa	Santa María	1623		1622	1626	1819	A		
Riospaso	Santo Adriano	1628	1723	1610	1621	1740	A		
Rioturbio	San Juan Bosco	1958		1958	1958	1958	P		
Riveras	Santa María	1939	1939	1939	1939	1946	P	Dst	
Roces	Nuestra Señora de Covadonga	1959		1959	1959	1959	P		
Roces	San Julián	1610	1610	1610	1610	1610	P		Si
Rodical	Sagrado Corazón						P		
Rodiles	Santa María	1824		1847	1836	1763	A		
Ronda	San Juan Bautista	1892	1892	1892	1892	1892	P		Si
Rondiella	San Salvador	1682	1719	1860	1680	1700	A		Si
Rozadas	Santa María	1636	1730	1626	1684	1626	A		
Rozadiella	Nuestra Señora						P		
Rozagás	San Francisco						P		
Rubiano	San Lorenzo	1792	1820	1793	1793	1952	A		
Ruedes	Santa María Magdalena						P		
Ruenes	Santa María	1852	1852	1853	1852		P		
Salas	San Vicente	1607	1666	1607	1619	1669	A		
Salave	San Salvador	1711	1730	1712	1711	1685	A		

Parroquia	Titular	B	C	M	D	F	Co	GC	Pic
Salcedo	San Cristobal	1740	1869	1748	1825	1869	P		
Sales	San Pedro	1677	1782	1678	1677	1616	A		
Salime	Santa María	1859	1861	1859	1859	1901	A		
Salinas	Nuestra Señora del Carmen	1959	1959	1959	1959	1959	P		
Salinas	Santa María	1958	1958	1958	1958	1958	P		Si
Sama	San Esteban	1860	1869	1860	1860	1938	A		Si
Sama de Langreo	San Eulogio	1937	1937	1938	1937	1937	P	Dst	
San Antonio	San Antonio						P		
San Claudio	San Claudio	1937	1952	1937	1937	1939	P		
San Clemente	San Clemente	1705		1808	1808		P		
San Cristobal	San Cristobal						P		
San Cucufate	San Cucufate	1640	1871	1618	1620	1685	A		
San Damías	San Donato	1635	1770	1667	1669	1660	A		
San Esteban de Pravia	San Esteban	1966		1966	1966	1966	P		
San Félix	San Félix						P		
San Fructuoso	San Fructuoso	1812	1825	1812	1813	1881	A		
San Juan de Nieve	Nuestra Señora del Carmen	1959		1959	1959	1959	P		
San Mamés	San Mamés						P		
San Romám	San Román	1787	1849	1787	1787	1644	A		
San Román	San Román	1937	1942	1937	1937		P	Dst	
San Tirso	San Tirso	1749	1820	1750	1749	1865	A		
Sangoñedo	San Juan	1708	1756	1728	1679	1628	A		
Santa Barbara	Santa Barbara	1786		1786	1893	1678	P		
Santa Coloma	Santa Coloma	1854	1872	1860	1860	1876	A		
Santa Cristina	Santa Cristina						P		
Santa Cruz	San Salvador	1677		1677	1677	1677	A		
Santa Cruz	Santa Cruz	1666	1729	1666	1666	1712	A		
Santa Eulalia	Santa Eulalia						P		
Santa María de Grado	Santa María	1859	1938	1877	1880	1938	P		
Santa Rosa	Santa Rosa	1882		1882	1882	1882	P		Si
Santiago de Arriba	Santiago	1892	1895	1892	1892	1953	P		
Santianes	San Juan	1621	1621	1621	1621	1714	P		
Santianes	San Juan	1892		1892	1892		P		
Santianes	San Juan	1673	1717	1672	1672	1693	A		
Santianes	San Juan	1815		1796	1815	1825	A		Si
Santianes	San Juan	1847		1839	1801	1860	A		
Santibañez	San Juan	1846	1757	1848	1845	1890	A		
Santibañez de Rio Mera	San Juan	1747	1818	1747	1747	1666	A		
Santo Adriano	Santo Adriano del Monte	1758	1820	1800	1780	1886	P		
Santo Emiliano	Santo Emiliano	1639	1770	1640	1640	1644	A		
Santullano	Sagrada Familia	1956		1956	1956	1956	P		
Santullano	San Julián	1663		1618	1717	1886	A		
Santullano	San Julián	1938	1842	1932	1932	1938	P	Dst	
Santurio	San Jorge	1754	1754	1754	1755	1867	A		
Sariego	San Justo	1614	1730	1637	1635	1662	A		
Sariego	Santa María	1614	1730	1637	1635	1662	A		
Sariego	Santiago	1626	1756	1641	1702	1649	A		
Seana	Santa Eugenia	1773	1780	1852	1773	1773	P		
Seares	Santa Cecilia	1631		1689	1634	1725	A		Si
Sebares	San Pedro	1586	1730	1648	1683	1648	A		
Sebarga	Santa María	1938	1938	1938	1938	1938	P		

Parroquia	Titular	B	C	M	D	F	Co	GC	Pic
Selgas	San Pedro	1856	1834	1861	1856	1861	P		
Sellón	San Lorenzo	1859		1860	1860		A		Si
Selorio	Santa Eulalia	1630	1718	1630	1628	1644	A		Si
Semproniana	San Martín	1711		1807	1712	1833	P		
Sena	San Agustín						P		
Serandinas	Santa María	1618	1770	1618	1678	1687	P		Si
Serantes	San Andrés	1613	1758	1628	1627	1643	A		Si
Serín	San Miguel	1623	1871	1623	1623	1779	P		
Seroiro	San José	1892		1892	1892	1892	P		
Serrapio	San Vicente	1668	1757	1711	1710	1679	A		
Siejo		1802	1859	1803	1803		P		
Sierra	San Martín	1700		1700	1700		P		
Sierra	Santiago	1896		1939	1939	1939	P		
Sietes	San Emeterio	1699	1859	1699	1699	1699	P		Si
Silva	La Magdalena						P		
Sisterna	Santa María	1827		1887		1892	A		
Sobrado	San Esteban	1703	1756	1707	1707	1681	A		
Sobrecastello	San Salvador	1871		1938	1938	1938	P		Si
Sobrefoz	San Pedro	1681	1819	1683	1682	1693	A		
Sograndio	San Esteban	1938		1938	1938		P	-	Si
Sograndio	Santa María de la Regla	1819	1826	1844	1833	1869	P		
Solís	Santa María	1703	1786	1703	1703	1619	A		Si
Somió	San Julián	1625	1718	1623	1664	1664	A		Si
Sorriba	Santa Eulalia	1789	1860	1788	1789	1821	A		
Sorribas	San Pablo	1838	1859	1659	1881	1945	A		Si
Sorribas	Santiago	1850	1942	1850	1850	1938	P		
Sotiello	San Antolín	1734	1757	1734	1733	1861	A		
Soto	San Martín	1711	1757	1711	1711	1765	A		
Soto	San Saturnino	1860				1838	A		Si
Soto	Santa María	1785	1872	1852	1852	1919	A		
Soto de los Infantes	San Pedro	1746	1886	1777	1748	1753	A		
Soto de Luiña	Santa María	1742	1886	1742	1742	1713	P		
Soto de Trubia	Santa Teresa	1968		1968	1968	1968	P		
Soto del Barco	San Pedro	1937		1937	1937	1937	P	Dst	
Sotres	San Pedro	1938	1938	1938	1938	1938	P		
Suares	Santa María	1854	1863	1854	1854	1939	P		Si
Tablado	San Luis	1825	1861	1826	1826	1892	A		
Tablado	Santa María	1627	1756	1678	1678	1695	A		
Tacones	San Andrés	1642	1718	1641	1644	1715	A		
Tainás	San Esteban	1860		1670	1601	1601	P		
Taja	Santo Emiliano	1772	1784	1772	1772	1900	A		Si
Taladrid	San Pedro	1777		1860	1777	1896	A		
Tameza	Santa María	1860				1952	A		
Tamón	San Juan	1831	1850	1860	1860	1831	A		
Tanes	Santa María	1608	1872	1687	1608	1618	P		Si
Tapia	San Esteban	1595	1758	1623	1617	1631	A		Si
Tapia	San Martín	1604		1607	1641	1607	A		
Taramundi	San Martín	1592	1878	1593	1608	1550	A		
Taranes	Santa María	1689	1755	1689	1688	1746	A		
Tarna	San Pedro	1820		1891	1891	1876	P		Si
Tazones	San Miguel	1662	1755	1674	1674	1724	A		

Parroquia	Titular	B	C	M	D	F	Co	GC	Pic
Tebongo	San Manés	1648	1780	1648	1648	1660	P		
Telleo	Santa María	1628	1723	1610	1621	1619	A		
Tellego	San Nicolás	1603	1763	1631	1624	1690	A		Si
Tene	San Lorenzo	1837	1733			1743	A		
Ternín	San Martín	1678	1764	1678	1679	1680	A		
Tielve	San Cristobal	1938	1938	1938	1938	1840	P-A		
Tineo	San Pedro	1648	1901	1650	1650	1771	P		Si
Tineo	Santa Eulalia	1643	1678	1643	1581	1643	A		
Tiñana	Santa María	1616	1756	1671	1670	1616	A		Si
Tíos	Santa Eugenia	1743	1757	1745	1744		A		
Tiraña	San Pedro	1862	1941	1915	1937		P		
Tobes	San Pedro	1643	1774	1655	1640	1850	A		Si
Tol	San Salvador	1680	1758	1680	1680	1685	A		
Tolinas	San Cosme y San Damián	1762	1809	1762	1761	1937	A		
Tolivia	San Antonio Abad	1640		1640	1640	1892	P		
Torazo	San Martín	1602	1755	1601	1600	1751	A		
Torce	Santa Eulalia	1860	1869	1860	1860	1860	P		Si
Tormaleo	San Jorge	1795		1853	1796	1895	A		
Tornón	San Cosme	1618	1755	1666	1667	1642	A		Si
Tozo	Santo Toribio	1712	1712	1712	1712	1939	P		Si
Trabada	Santa María						P		
Trasmonte	San Juan	1725		1728	1728	1796	A		
Trasona	San Vicente	1620	1869	1624	1869	1712	P		
Traspando	San José	1639		1698	1698		P		
Traspeña	San Pedro	1782		1859	1781		P		Si
Trelles	San Juan	1620	1887	1670	1670	1766	P		
Tremañes	San Juan	1645	1754	1646	1645	1851	A		Si
Tresali	San José	1892		1936	1939	1938	P		
Trescares	San Pedro						P		
Tresgrandas	San Juan	1860				1897	A		
Trevías	San Miguel	1698	1679	1733	1711	1711	P		
Triongo	San Vicente	1739		1739	1761		A		
Troncedo	Santiago	1660	1678	1642	1642	1710	A		
Trubia	Santa María	1643	1889	1643	1643	1787	P		Si
Tuero	Santa María	1753	1774	1683	1682	1781	A		
Tuilla	Nuestra Señora	1893	1907	1893	1893	1893	P		
Tuiza	San Cristobal	1703	1734	1702	1703	1876	A		
Tuña	Santa María	1594	1878	1594	1641	1773	P		
Tuñón	Santo Adriano	1715	1754	1719	1720		A		
Turiellos	Santa Eulalia	1668	1763	1588	1604	1875	A		Si
Turón	Nuestra Señora del Carmen	1961		1961	1961	1961	P		
Turón	San Andrés	1961		1961	1961	1961	P		
Turón	San Martín	1669	1871	1857	1645		P		
Ució	San Miguel	1736	1939	1736	1736		P		Si
Udrión	San Nicolás	1747	1773	1757	1757	1860	A		Si
Ujo	Santa Eulalia	1731	1737	1721	1722	1773	A		
Urbiés	Santa María	1713	1730	1714	1713	1713	P		
Urria	Santa María Magdalena	1779	1809	1781	1782	1895	A		Si
Valdebarcana	San Andrés	1641	1859	1641	1665	1670	A		
Valdecuna	Santa María	1934	1941	1934	1900	1939	P	Dst	
Valdemora	San Nicolás					1977	P-A		

Parroquia	Titular	B	C	M	D	F	Co	GC	Pic
Valdeparees	San Bartolomé	1689	1770	1697	1689	1899	A		
Valdesoto	San Félix	1645		1645	1645	1620	A		Si
Valduno	Santa Eulalia	1855	1951	1882	1882	1938	P		
Valle	San Agustín						P		
Valle	Santa Eulalia	1730	1750	1741	1730	1887	P		
Valle	Santa María	1707	1772	1707	1707	1708	A		Si
Valle	Santa María Magdalena	1684	1809	1793	1838	1729	P		Si
Valledelago	La Magdalena	1860	1869	1853	1860	1869	PA		Si
Valledor	San Martín	1579	1770	1589	1589	1579	A		
Valledor	San Salvador	1892		1892	1892	1893	A		
Vallés	San Martín	1699	1774	1770	1770	1771	A		Si
Vallín	San Miguel	1670			1709	1739	A		
Valloval	Santa María	1667	1807	1669	1662		A		
Valsera	Santa María	1729	1754	1713	1728	1765	A		
Vega	San Martín	1662	1662	1662	1662	1664	A		Si
Vega	Santo Emiliano	1668	1718	1663	1689	1663	A		
Vega de Ouria	San Blas	1892	1895	1892	1892	1892	P		Si
Vega de Poja	San Martín	1692		1692	1692		P		Si
Vega de Rengos	San Juan						P		
Vegadeo	Santa María	1862	1862	1862	1862	1862	P		Si
Vegalagar	Santa María Magdalena						P		
Veigas	San Andrés	1752	1781	1753	1753	1860	A		Si
Veigas de Turia	Santa María	1892	1913	1892	1892	1892	P		
Venta	Nuestra Señora del Carmen	1899		1899	1899	1892	P		
Ventosa	San Juan	1938	1938	1938	1938	1938	P		Si
Veriña	San Martino	1655	1786		1658	1654	A		
Versalles	Cristo Rey	1970	1970	1970	1970	1970	P		
Viabaño	Santa María	1712		1712	1712	1871	P		
Viado	San Julián	1694	1718	1684	1684	1720	A		
Vibaño	San Pedro	1627	1741	1696	1696	1750	P		
Vidiago	Santa María de la Paz	1753	1755	1754	1753	1753	A		
Vidural	Nuestra Señora de la O						P		
Viego	Santa María	1761	1872	1759	1759	1654	A		
Viella	Santa María	1938		1938	1938	1938	P		Si
Vigaña	San Martín	1748	1751	1746	1746	1947	A		
Vigaña	San Pedro	1738	1751	1738	1738	1762	A		
Vigil	Santa Eulalia	1743	1939	1938	1938	1906	P		
Villa	San Juan	1626	1872	1624	1686	1639	P		Si
Villa	San Román	1798		1803	1803		A		Si
Villacibrán	Santa María	1641		1644	1644	1673	P		
Villacondide	San Cosme	1582	1923	1624	1807	1667	P		
Villafria	Santa María Magdalena	1936	1939	1932	1937	1936	P		
Villagrufe	San Martín	1623	1756	1621	1622	1619	A		
Villaláez	San Juan						P		
Villalegre	Nuestra Señora de la Luz	1610	1886	1643	1668	1709	P		
Villalegre	Sagrado Corazón	1970	1970	1970	1970	1970	P		
Villamar	San Félix	1594	1678	1591	1629	1711	A		
Villamarín	Santa María	1668	1717	1669	1668	1814	A		
Villamarzo	Santo Domingo	1650	1878	1650	1650	1676	P		
Villamayor	San Pedro	1669	1761	1666	1660	1685	A		Si
Villamayor	San Pedro	1763	1763	1762	1763	1900	A		Si

Parroquia	Titular	B	C	M	D	F	Co	GC	Pic
Villamejín	San Martín	1676	1719	1686	1776	1676	A		
Villandás	Santa María	1697	1717	1698	1698	1938	A		
Villanueva	San Antolín	1619		1735	1735	1621	A		
Villanueva	San Pedro	1645	1730	1646	1645	1642	A		Si
Villanueva	San Román	1600	1605	1625	1630		P		
Villanueva	Santa María	1660	1770	1660	1663	1887	A		
Villanueva	Santa María	1860	1900	1890	1890	1900	P-A		Si
Villapañada	San Juan	1630	1886	1630	1630	1956	A		
Villapedre	Santiago	1628	1731	1626	1618	1639	A		
Villapérez	San Vicente	1620	1718	1622	1622	1710	A		Si
Villar	Santa Marina	1756		1643	1637		A		
Villardesapos	Santiago	1811	1816	1811	1811	1811	A		
Villardevayo	San Miguel	1768	1807	1719	1719	1856	A		
Villardevillas	San Miguel	1861		1861	1861	1861	P		
Villarejo	La Trinidad	1777	1901	1777	1861	1721	P		
Villarmental	San Cosme y San Damián						P		
Villarpedre	Santa María	1859	1861	1859	1859	1901	A		
Villas	Santa María	1685	1733	1687	1686	1685	A		
Villategil	San Vicente	1704		1832	1860	1715	P		Si
Villatresmil	San Esteban	1680	1756	1680	1680	1643	A		
Villavaler	Santa María	1680	1825	1680	1681	1800	A		
Villavaser	San Cipriano	1704	1860	1704	1712	1657	A		
Villaverde	San Juan	1603	1896	1621	1624	1718	A		
Villaverde	San Pedro	1678	1718	1679	1679	1696	A		
Villaviciosa	Santa María	1629	1869	1639	1638	1814	A		
Villayana	San Martín	1633	1818	1634	1639	1675	A		
Villayón	San Pedro	1619	1770	1617	1625	1637	A		Si
Villazón	Santiago	1667		1798	1763	1747	A		
Villoria	San Nicolás	1618		1640	1640	1618	P		
Vinón	San Julián	1660	1719	1660	1660	1780	A		
Viñas (La Riera)	Santa María	1937	1946	1940	1938	1939	P		
Vioño	San Esteban	1794	1794	1794	1794	1794	P		Si
Vitos	San Juan						P		
Yernes	Santa Cruz	1726	1757	1729	1728	1952	A		
Zardaín	Santa María	1645	1872	1661	1648	1903	P		Si
Zardón	San José	1876		1872	1918		P		Si
Zureda	San Miguel	1679	1757	1623	1625	1854	A		

Archivo del monasterio de San Pelayo de Oviedo (Benedictinas)

Calle: San Vicente. Monasterio de San Pelayo. 33003 Oviedo.

Teléfono: 985 21 89 81.

Sala de Consulta: Entrada por el Archivo Provincial de Asturias, C/ Águila.

Horario: Abierto media jornada de lunes a viernes. Cerrado en agosto.

Directora del Archivo: Sor María Covadonga Querol de Bascarán.

Dirección particular: La misma dirección que el Archivo.

Historia

El Archivo da comienzo con el primer documento que la Comunidad creyó debería conservar: la donación del valle de Sariego, hecha por el rey Vermudo II, al Monasterio, en el año 996. En el siglo XVI, al suprimirse los Monasterios de San Bartolomé de Nava y de Santa María de Villamayor, y anexionarse sus comunidades y bienes al de San Pelayo, nuestro Archivo se ve incrementado con gran parte de los documentos del Monasterio de Nava y con algunos del de Villamayor. A comienzos del siglo XIX, con la invasión francesa, sufre un considerable destrozo en el que desaparecieron muchos documentos y otros quedaron seriamente dañados. También en este siglo, cuando los monjes de San Vicente de Oviedo tuvieron que abandonar su Monasterio, por la desamortización, depositaron en el de San Pelayo su importante Archivo de pergaminos y algunos documentos en papel. A mediados de ese siglo, el Monasterio de San Pelayo abre sus puertas a las monjas del Monasterio de Santa María de La Vega, pasando sus documentos, al extinguirse la Comunidad, a nuestro Archivo. Así mismo, aunque temporalmente, son también acogidas en San Pelayo las monjas de Santa Clara de Oviedo, que, al marchar, dejan en el Archivo varios libros de Cuentas.

Bibliografía

- SIGES, J. B., *El monasterio de San Pelayo el Real*, agotado.
 SERRANO, L., *Cartulario del Monasterio de Vega, con documentos de San Pelayo y Vega de Oviedo*, (1927), agotado.
 SERRANO, L., *Cartulario de San Vicente de Oviedo*, (1929), agotado.
 FLORIANO LLORENTE, P., *Colección Diplomática del Monasterio de San Vicente de Oviedo*, (1968).
 FERNÁNDEZ CONDE, F. J.; TORRENTE FERNÁNDEZ, I.; NOVAL MENÉNDEZ, G. De la, *El Monasterio de San Pelayo de Oviedo. Historia y Fuentes*, vol. I (1978), vol. II (1981), vol. III (1987) y vol. IV (1990)
 TORRENTE FERNÁNDEZ, I., *El dominio del Monasterio de San Bartolomé de Nava (siglos XIII-XVI)*, Estudio y Colección diplomática. (1982)
 TORRENTE FERNÁNDEZ, I., "Abadologio del Monasterio de San Pelayo de Oviedo" (siglos X-XV) en *Asturiensia Medievalia n° 7* (1993-1994).
 MARTÍNEZ VEGA, A., *El Monasterio de Santa María de La Vega*. Vol. I Colección Diplomática (1991), Vol. II Historia (s. XII-XIX) (1994)
 SANZ FUENTES, M. J; RUIZ DE LA PEÑA SOLAR, J. I., *Colección Diplomática del monasterio de San Pelayo de Oviedo* (1994) *

MARTÍNEZ VEGA, A., *Catálogo de Sellos de Plomo, Reales y Pontificios, en el Archivo del Real Monasterio de San Pelayo de Oviedo* (1994) *
 Catálogo de la Exposición: “*San Pelayo, Mil años de Historia*” (1994). *
 CERRA SUÁREZ, S., y otros, *Real Monasterio de San Pelayo* (1994). *
 MARTÍNEZ VEGA, A., *Santa María de Villamayor y San Martín de Soto. Los Monasterios medievales del valle de Piloña* (1997).
 * Editados por el Monasterio

Fondos y Colecciones documentales

Sección de Pergaminos:		
San Pelayo (incluye Nava y Villamayor)	s. X-XIX	839 Pergaminos
San Vicente	IX-XIX	2.212 Pergaminos
Santa María de la Vega	s. XII-XIX	117 Pergaminos
Sant Salvador de Oviedo	s. XI-XV	25 Pergaminos
* Muchos pergaminos contienen varios documentos		

Sección Papel:		
San Pelayo (incluye Nava y Villamayor)	s. XV-XIX	(90 cajas) (1)
San Vicente	s. XVI-XIX	(7 cajas)
Santa María de La Vega	s. XV-XIX	(40 cajas)
San Salvador de Cornellana	s. XV-XX	(1 caja)
San Juan de Corias (Priorato de Otur)	s. XVII-XIX	(1 caja)
San Pedro de Villanueva	s. XVI-XIX	(6 documentos)
Santa Clara	s. XVI-XIX	(3 cajas)
Pérez Villamil	s. XVIII-XIX	(9 cajas)
(1) El s. XX no se saca a consulta		

Códice

Únicamente se conserva un códice de Historia General, sin fecha, del que faltan las primeras y últimas hojas; se sitúa en el s. XIV. Actualmente en estudio.

Instrumentos de trabajo y consulta

En la actualidad el Archivo del Monasterio dispone de una sala de consulta propia, a la que se accede desde la segunda planta del Archivo Provincial de Asturias, sito en la calle del Águila.
 Esta en fase de informatización.

Estado de conservación

El estado de conservación tanto de los fondos como de las instalaciones, es bueno

Datos proporcionados por la actual directora del Archivo, Sor María Covadonga Querol de Bascarán.

Archivo de la Biblioteca Asturiana del Colegio de la Inmaculada de Gijón

Hermanos Felgueroso, 25. Apartado 425. Gijón (Oviedo).

Teléfonos: 985 3940 11, 39 42 11 y 39 49 11.

Horario: De 9 a 22 horas (cuando está el director). Abierto todo el año.

Director del Archivo: José María Patac de las Travesas, S. J. Dirección particular.- La misma del Archivo.

Historia

El Archivo se inició a partir de 1964 al formarse la biblioteca asturiana del colegio.

Fondos y colecciones documentales

El número actual de legajos es de 326, parte de manuscritos originales y otros en fotocopia del siglo XV al XX. Se hallan organizados de la siguiente forma:

Fondo	Fechas	Legajos
Historia	ss. XV-XX	21
Geografía	ss. XIX-XX	13
Jovellanos	ss. XVI-XX	7
Genealogía	ss. XV-XX	60
Marcenado	ss. XVI-XX	52
Revillagigedo	ss. XV-XX	68
Casas varias	ss. XVI-XX	55
Gijón-Oviedo	ss. XIX-XX	27
Literatura	ss. XIX-XX	10
Varios	ss. XIX-XX	13

Impresos de interés bibliográfico: El Archivo no tiene incunables, pero sí góticos y muy próximos a incunables, y bastantes de gran interés bibliográfico, pero no están inventariados más que parcialmente.

Pergaminos: De propiedad del Archivo hay pocos pergaminos, pero en depósito temporal hay muchos del Archivo Revillagigedo (siglo XV).

Fondos documentales en depósito: En depósito temporal para su reclasificación está el Archivo Revillagigedo, más de 500 legajos; con bastantes pergaminos, bulas, cartas reales y documentos de gran interés histórico. Abarcan desde el siglo XV al XX.

Material cartográfico: Unos 500 mapas asturianos, la mayor parte originales, algunos en fotocopia.

Material fotográfico: Hay unas 80.000 fotografías montadas en fichas (DIN A5).

Instrumentos de trabajo y consulta

El Archivo tiene algunos inventarios muy generales, y está en proyecto la confección de un catálogo. Hay fichas de todos los fondos del Archivo.

Fondos microfilmados: Microfilms de 35 mm. sobre tema regional, 120 cajas de rollos de 30 m.

Reprografía: Servicio de fotocopias, equipo de microfilmación y lector de microfilm.

Biblioteca auxiliar

Cumple tal función la denominada biblioteca asturiana del colegio de la Inmaculada: con 8.500 volúmenes, 5.500 folletos, 500 mapas, etc.

Publicaciones del Archivo

Monumenta histórica asturiensia. Colección de manuscritos antiguos inéditos. Dos volúmenes al año, ya han aparecido 15 hasta el presente.

Monumenta bibliofilia asturiensia. Facsímiles de folletos antiguos. Cinco folletos.

Actividades educativas y culturales

Se atiende a los investigadores y estudiantes que trabajan en tesinas, tesis y otros trabajos particulares.

Estado de conservación

Las instalaciones y los fondos se encuentran en buen estado de conservación.

Datos proporcionados por el actual director del Archivo, don José María Patac de las Traviesas.

Diócesis de Palencia



superficie: 8.028 km²
población: 180.571
católicos: 178.700
parroquias: 455

sacerdotes seculares: 290
sacerdotes regulares: 106
obispo: Excmo. y Rvdmo. Rafael Palmero Ramos

Archivo de la Catedral de Palencia

Catedral. Palencia.

Horario: De 10,30 a 13 y de 16 a 18,30 horas (por la tarde, previo aviso). Cerrado la primera quincena de septiembre.

Director del Archivo: Santiago Francia Lorenzo.

Dirección particular: Calle Alfonso VIII, 8, 3º. 34002 Palencia. Teléfono 979 72 36 65.

Historia

La documentación comienza a conservarse desde la restauración de la diócesis por Sancho III el Mayor, de Navarra, y don Vermudo de León, a principios del siglo XI, y continúa abierto hasta nuestros días. Estos dos privilegios son del año 1035.

Fondos y colecciones

	Fechas	Libros	Legajos
Sección primera: <i>Histórico catedralicio</i> .			
Conserva la organización administrativa de 1798. La documentación está dividida en 14 armarios, catalogados en las siguientes series:			
1. Fábrica	1045-1825	6	5
2. Dignidad episcopal	1052-1768	—	7
3. Privilegios reales y bulas	1032-1798	—	16
4. Estatutos y sínodos	1151-1795	5	9
5. Concordatos	1180-1795	—	2
6. Posesiones, apeos y censos	1217-1797	3	7
7. Fundaciones	1251-1795	—	15
8. Concordias	1133-1797	3	22
9. Bulas sobre prebendas resumidas	1457-1795	—	4
10. Causas y procesos con las parroquias	1213-1798	3	13
11. Causas y procesos con los Capellanes del número 40	1349-1795	—	3
12. Sobre el monte de Palencia	1421-1796	—	6
13. Subsidio y excusado	1457-1796	38	12
14. Cartas de reyes, cardenales, etc.	1500-1798	5	10
Sección segunda: <i>Actas capitulares</i>	1475-s. XX	116	10
Sección tercera: <i>Diezmos fábrica y mesa capitular</i>	1570-1845	130	220
Sección cuarta: <i>Contaduría-Fundaciones</i> .	1470-s. XX	280	170
Sección quinta: <i>Patronato</i> . La parte que está en el Archivo Diocesano, en la sección tercera, hospital de San Bernabé y San Antolín, engrosará esta sección, por ser su lugar adecuado	1580-s. XX	480	150
Sección sexta: <i>Provisorato</i>	1580-1850	40	640
Sección séptima: <i>Música</i> . Valiosas obras compuestas para los más variados instrumentos. Obras inéditas de maestros de capilla y músicos de la catedral palentina. Autores clásicos	ss. XVI-XX	50	50
Más una serie de cantorales, antifonarios, diurnales, etc., de diversos tamaños, debidamente inventariados	ss. XVI-XVIII	80	—

Pergaminos: La organización administrativa ha impedido la separación total de los pergaminos. Son unos 2.000, la mayoría de ellos en la Sección primera del Archivo. Los más antiguos son de la época de la restauración de la diócesis; los más recientes son bulas pontificias del siglo pasado: del año 1035 al 1890, 2.000 documentos.

Instrumentos de trabajo y consulta

Catálogos: El Archivo tiene dos catálogos, uno es el del año 1798, magníficamente conservado, y el otro es el iniciado por el anterior director del Archivo que abarca los siete primeros armarios.

Inventarios: Hay cuatro inventarios, el más interesante es el redactado por el canónigo Alonso de Córdoba en el año 1583.

Biblioteca auxiliar: Aunque independiente del Archivo, la Biblioteca Capitulada se utiliza para completar los estudios e investigaciones iniciados en éste. Tiene 10.000 volúmenes, fundamentalmente de la biblioteca de don Pedro Fernández del Pulgar, cronista mayor de las Indias, lo cual le confiere gran importancia. Además la biblioteca custodia los fondos de códices y 42 valiosos incunables.

Actividades educativas y culturales

El Archivo está abierto a cuantos quieran consultarle, de acuerdo con la normativa vigente para los archivos eclesiásticos. Medio centenar de personas acuden al año a consultar. Se realizan préstamos para exposiciones documentales y bibliográficas. Se ha creado la Asociación de Amigos de la Catedral que prestará su ayuda en este campo.

Estado de conservación

El lugar en el que está ubicado el Archivo parece una fortaleza, muy incómodo pero de gran seguridad.

Estado de conservación

Se está procediendo a una remodelación total del edificio e instalaciones, a cargo de la Excm. Diputación Provincial. Acabadas las obras, se convertirá en un Archivo funcional y seguro como lo requiere el acervo documental y bibliográfico que conserva.

Datos proporcionados por el actual director del Archivo, don Santiago Francia Lorenzo.

Archivo Diocesano de Palencia

Calle General Mola, s/n. 34005 Palencia.

Teléfono: 979 70 69 13.

Horario: De 10,30 a 13,30 horas. Cerrado del 1 al 15 de septiembre.

Director del Archivo: Francisco Herreros Estébanez.

Archivero auxiliar: Félix Cuadros.

Historia

El Archivo de la Curia es relativamente reciente (finales del siglo XVII). El Archivo del Provisorato está en la catedral, casi en su totalidad. Los archivos parroquiales se comenzaron a recoger en 1978. Hay en depósito 230 archivos parroquiales. El Archivo recoge un total de 13.500 efectos desde finales del XV a finales del XIX.

Bibliografía

SAN MARTÍN PAYO, J., *Colección Diplomática de la Abadía de Husillos*, en la revista de la Institución "Tello Teller de Meneses".

Fondos y colecciones

Hay tres amplias Secciones:

	Fechas	Libros	Legajos
Sección primera: <i>Archivo de Curia</i> , que comprende las siguientes series:			
Provisorato-Tribunal (hasta 1798, en la catedral)	1799-1930	—	100
Clero secular (órdenes, patrimoniales, seminarios, correspondencia...)	1670-1930	—	320
Secretaría de cámara (registros, visitas pastorales, cuentas, correspondencia...)	1720-1930	140	130
Administración-habilitación (desamortización, Junta dioc. de culto y clero, templos, cuentas...)	1810-1930	60	240
Delegación de capellanías (fundaciones, obras pías...)	1799-1930	40	120
Religiosos-religiosas (profesiones, órdenes, correspondencia...)	1670-1930	—	130
Sección segunda: <i>Archivos Parroquiales</i>			
Cada archivo está dividido en las siguientes series: Sacramentales, Fábrica, Fundaciones, Cofradías, Asociaciones, Legajos, Pergaminos, Impresos. En la actualidad, 230 archivos parroquiales	1400-1930	8.300	380
Sección tercera: <i>Instituciones</i>			
Hospital de San Bernabé y San Antolín (pasará luego al Archivo catedralicio, que es su lugar de origen)	1580-1950	450	110
Abadía de Alabanza (de clérigos seculares)	930-1830	40	35
Abadía de Husillos-Ampudia (la mayor parte de estos fondos están en la parroquia de Ampudia)	970-1858	380	200
Capellanes del número 40, dispersos de monasterios y conventos, sindicatos católicos, escuelas, etc	1450-1950	100	40

Obras impresas de interés bibliográfico:

Las que se conservan en la biblioteca auxiliar, provenientes de los Reinoso, Hurtado de Mendoza, colegio de la Compañía y convento de San Buenaventura No hay incunables. Del siglo XVI son unos 100 volúmenes.

Pergaminos: Hay unos 400 pergaminos, de los siglos X al XVIII, los más antiguos de las colecciones Diplomáticas de Husillos y Lebanza, los más modernos son Bulas Pontificias del XVIII. De los 400 pergaminos, un centenar están dispersos en los archivos parroquiales. Entre los pergaminos se recogen también algunos cantorales y antifonarios, generalmente deteriorados, procedentes de las parroquias.

Material cartográfico: Hay una serie interesante de 6 mapas —Continentes y Mapa Mundi— de L'Abbé Clonet (1785-1788).

Instrumentos de trabajo y consulta

Inventarios: Se han realizado los inventarios de los 230 archivos parroquiales en depósito, del Hospital de San Bernabé y San Antolín, de la Abadía de Lebanza; y se lleva a cabo el inventario de la Curia, ya muy avanzado.

Fichas. Todos los fondos inventariados tienen su ficha particular, y además hay un fichero general de cada uno de los archivos parroquiales.

Fondos microfilmados: El Departamento de Historia Medieval de la Universidad de Salamanca microfilmó en 1979 la Colección Diplomática de Husillos.

Reprografía: Se dispone de servicio de fotocopias.

Biblioteca auxiliar

El Archivo tiene los siguientes fondos bibliográficos:

—Restos de una biblioteca que perteneció anteriormente al Colegio de la Compañía de Jesús (desde el siglo XVI), son unos 800 volúmenes.

—Una pequeña biblioteca, más moderna, traída de la parroquia de Renedo del Monte, con 300 volúmenes.

—Algunos fondos de bibliotecas parroquiales, 300 volúmenes.

Actividades educativas y culturales

El Archivo atiende a las frecuentes visitas de grupos estudiantiles. Hay un centenar de investigadores anuales.

Estado de conservación

El Archivo se halla ubicado en la 3ª planta del Palacio Episcopal, en unas salas muy antiguas. Se aplica el Reglamento de la Asociación Española de Archiveros Eclesiásticos para el régimen del mismo.

Archivos parroquiales

Parroquia		B	C	M	D	F	GC	Co
Abarca de Campos	Abarca de Campos	1680	1785	1800	1682	1800	no	sí
Abastas	Abastas						sí	sí
Abastillas	Abastas						sí	sí
Abia de las Torres	Abia de las Torres	1617	1784	1617	1617	1698	no	sí
Aguilar de Campoo	Aguilar de Campoo						no	sí
Alar del Rey	Alar del Rey	1895	1899	1896	1895	1896	no	no
Nogales de Pisuerga	Alar del Rey	1594	1781	1594	1640	-	no	sí
Alba de Cerrato	Alba de Cerrato	1552	1644	1578	1628	1686	no	sí
Alba de los Cardaños	Alba de los Cardaños	1656	1833	1819	1811	1609	-	sí
Alba de los Cardaños (Barrio Castro)	Alba de los Cardaños	1672	1692	1672	1690	1672	-	sí
Cardaño de Abajo	Alba de los Cardaños	1633	1791	1759	1633	-	no	sí
Cardaño de Arriba	Alba de los Cardaños						no	sí
Amayuelos de Abajo	Amayuelos de Abajo	1600	1784	1595	1841	1852	no	sí
Amayuelos de Arriba	Amayuelos de Arriba	1570	1784	1790	1821	1775	no	sí
Ampudia	Ampudia	1508	-	1611	1611	-	no	no
Amusco	Amusco	1531	1779	1564	1875	1888	no	sí
Antigüedad	Antigüedad	1557	1783	1565	1581	1624	no	sí
Paradilla del Alcor	Antilla del Pino	1585	1674	1586	1674	1633	no	sí
Añoza	Añoza						sí	sí
Arbejal	Arbejal						sí	sí
Arconada	Arconada	1544	1569	1566	1593	1645	no	sí
Arenillas de San Pelayo	Arenillas de San Pelayo						sí	sí
Astudillo	Astudillo	1546	1806	1510	1770	1620	no	no
Autilla del Pino	Autilla del Pino	1538	1563	1563	1563	1625	no	sí
Autillo de Campos	Autillo de Camps	1550	1692	1678	1599	1599	no	sí
Ayuela de Valdavia	Ayuela de Valdavia						sí	sí
Bahillo	Bahillo	1636	1710	1636	1636	1541	no	sí
Baltanás	Baltanás	1557	1783	1566	1572	1763	no	no
Baños de Cerrato	Baños de Cerrato	1650	1660	1650	1685	1752	no	sí
Venta de Baños y San Isidro	Baños de Cervato	1844	1896	1845	1845	1623	no	no
Baquerín de Campos	Baquerín de Campos.	1536	1876	1580	1536	1580	no	sí
Bárcena de Campos	Bárcena de Campos.	1607	1748	1687	1695	1700	no	sí
Frontada	Barrio de San Pedro						no	sí
Vallespinoso de Aguilar	Barrio de San Pedro						sí	sí
Barrio de San Pedro	Barrio de San Pedro.	1584	1802	1633	1584	1658	no	sí
Barrio de Santa María	Barrio de San Pedro.	1705	1805	1768	1779	1755	no	sí
Fuئلada	Barrio de San Pedro.	1530	1781	1713	1713	1769	no	sí
Quinsanilla la Berzosa	Barrio San Pedro	-	-	-	-	-	no	sí
Vallespinoso de Aguilar	Barrio San Pedro	1723	1750	1731	1751	1850	no	sí
Barruelo de Santullán	Barruelo de Santullán						sí	sí
Bustillo de Santullán	Barruelo de Santullán						sí	no
Cillamayor	Barruelo de Santullán						sí	sí
Matabuena	Barruelo de Santullán						sí	sí
Nava de Santullán	Barruelo de Santullán						sí	sí
Porquera de Santullán	Barruelo de Santullán						sí	sí
Santa María de Nava	Barruelo de Santullán						sí	sí

Parroquia		B	C	M	D	F	GC	Co
Verbios	Barruelo de Santullán						sí	sí
Villabellaco	Barruelo de Santullán						sí	no
Villanueva de la Torre	Barruelo de Santullán						sí	no
Bascones de Ojeda	Bascones de Ojeda	1725	1802	1629	1709	1715	no	no
Becerril de Campos	Becerril de Campos	1545	1781	1576	1674	1514	no	no
Becerril del Carpio	Becerril del Carpio	1584	1802	1583	1586	1878	no	sí
Belmonte de Campos	Belmonte de Campos	1550	1814	1733	1792	1790	no	sí
Báscones de Ebro	Berzosilla						sí	sí
Berzosilla	Berzosilla						sí	sí
Olleros de Paredes Rubias	Berzosilla						sí	sí
Boada de Campos	Boada de Campos						sí	sí
Boadilla de Rioseco	Boadilla de Rioseco						sí	sí
Boadilla del Camino	Boadilla del Camino	1617	1777	1636	1730	1718	no	sí
Brañosera	Brañosera						sí	no
Orbó	Brañosera						sí	sí
Salcedillo	Brañosera						sí	no
Valberzoso	Brañosera						sí	sí
Barriosuso	Buenavista de Valdavia						sí	sí
Buenavista de Valdavia	Buenavista de Valdavia						sí	sí
Bustillo de la Vega	Bustillo de la Vega						sí	sí
Lagunilla de la Vega	Bustillo de la Vega						sí	sí
Bustillo del Páramo	Bustillo del Páramo	1651	1652	1652	1651	1652	no	sí
Calahorra de Boedo	Calahorra de Boedo	1650	1672	1698	1631	1560	no	sí
Calzada de los Molinos	Calzada de los Molinos	1560	1738	1683	1663	1782	no	sí
Calzadilla de la Cueva	Calzadilla de la Cueva	1598	1685	1685	1685	1560	no	sí
Quintanilla de la Cueva	Calzadilla de la Cueva	1534	1640	1530	1530	1530	no	sí
Camporredondo de Alba	Camporredondo	1630	1630	1630	1630	1630	no	sí
Valsurbio	Camporredondo de Alba						sí	sí
Capillas	Capillas						no	sí
Cardeñosa de Volpejera	Cardeñosa de Volpejera	1616	1781	1750	1750	1600	no	sí
La Magdalena (vulgo San Noil)	Carrión de los Condes	1739	1781	1750	1751	1839	no	sí
San Andrés Apóstol	Carrión de los Condes	1560	1627	1617	1621	1850	no	sí
Santa María del Camino	Carrión de los Condes	1595	1611	1617	1617	1698	no	no
Benevivere	Carrión de los Condes	1750	1895	1750	1750	1851	no	sí
Castil de Vela	Castil de Vela	1556	1802	1589	1738	1570	no	sí
Boedo	Castrejón	1764	1733	1768	1753	1857	no	sí
Cantoral	Castrejón	1684	1763	1814	1683	1680	no	sí
Cubillo de Castrejón	Castrejón	1685	1833	1840	1798	1742	no	sí
Loma de Castrejón	Castrejón	1616	1781	1622	1631	1620	no	sí
Roscales de la Peña	Castrejón	1669	1857	1740	1685	1604	no	sí
Castrejón	Castrejón	1687	1735	1685	1684	1676	-	sí
Recueva de la Peña	Castrejón	1704	1793	1706	1705	1699	no	sí
Villanueva de la Peña	Castrejón	1594	1686	1583	1596	1660	no	sí
Castrillo de Don Juan	Castrillo de Don Juan						sí	sí
Castrillo de Onielo	Castrillo de Onielo	1546	1783	1553	1675	1725	no	no
Hinojal de Pisuerga	Castrillo de Pisuerga	1685	1815	1736	1769	1815	no	sí
Castrillo de Villavega	Castrillo de Villavega	1627	1784	1675	1750	1649	no	sí
Villavega del Castillo	Castrillo de Villavega	1552	1552	1552	1552	1552	no	sí
Castromocho	Castromocho	1535	1760	1751	1774	1762	no	sí
San Felices de Castillevis	Celada de Castillevis	1605	1781	1685	1604	1668	no	sí
Estalaya	Celada de Robledo						sí	sí

Parroquia		B	C	M	D	F	GC	Co
Carrión de los CondesVerdeña	Celada de Roblecedo						sí	sí
Celada de Roblecedo	Celada de Roblecedo	1639	1781	1640	1640	1723	no	sí
Cenera de Zalima	Cenera de Zalima						sí	sí
Corvio	Cenera de Zalima						sí	
Matalbniega	Cenera de Zalima						sí	
Matamorisca	Cenera de Zalima						sí	sí
Cervatos de la Cueza	Cervatos de la Cueza	1554	1752	1566	1663	1753	no	no
Cervera de Pisuerga	Cervera de Pisuerga						no	sí
Cevico de la Torre	Cevico de la Torre	1608	1733	1608	1579	1608	no	sí
Cevico Navero	Cevico Navero	1598	1610	1597	1709	1671	no	sí
Cisneros	Cisneros						no	sí
Cobos de Cerrato	Cobos de Cerrato						sí	sí
Collazos de Boedo	Collazos	1598	1636	1638	1636	1650	-	sí
Oteros de Boedo	Collazos de Boedo	1600	1784	1702	1725	1598	-	sí
Congosto de Valdavia	Congosto de Valdavia						sí	sí
Tablares	Congosto de Valdavia						sí	sí
Cordovilla la Real	Cordovilla la Real						sí	sí
Cubillas de Cerrato	Cubillas de Cerrato	1555	1783	1619	1591	1761	no	sí
Colmenares de Ojeda	Dehesa de Montejo						sí	sí
Dehesa de Montejo	Dehesa de Montejo						sí	sí
Vado de Cervera	Dehesa de Montejo						sí	sí
Dehesa de Romanos	Dehesa de Romanos	1566	-	1566	1566	1566	-	sí
Dueñas	Dueñas	1529	1567	1592	1563	1816	no	no
Espinosa de Cerrato	Espinosa de Cerrato						sí	sí
Espinosa de Villagonzalo	Espinosa Villagonzalo	1559	1815	1580	1578	1696	no	no
Frechilla de Campos	Frechilla de Campos	1535	1573	1563	1583	1617	no	sí
Fresno del Río	Fresno del Río						sí	no
Frómista	Frómista	1498	1777	1596	1594	1576	no	n
Fuenteandrino	Fuenteandrino	1543	1784	1584	1701	1807	no	sí
Fuentes de Nava	Fuentes de Nava	1547	1591	1568	1698	1828	no	no
Fuentes de Valdepero	Fuentes de Valdepero	1575	1783	1778	1596	1852	no	sí
Gozón de Ucieza	Gozón de Ucieza	1650	1715	1652	1652	1711	no	sí
Grijota	Grijota	1532	-	1619	-	-	no	sí
Guardo	Guardo	1567	1569	1567	1609	1614	no	no
Intorcisa	Guardo						sí	no
Muñeca	Guardo						sí	no
San Pedro Cansoles	Guardo						no	sí
Guaza	Guaza	1525	1540	1630	1749	1753	no	sí
Hérmedes de Cerrato	Hérmedes de Cerrato	1580	1608	1608	1608	1700	no	sí
Herrera de Pisuerga	Herrera de Pisuerga.	1515	1560	1575	1615	1841	no	n
Herrera de Valdecañas	Herrera de Valdecañas						sí	sí
Herrerueta de Castillevia	Herrerueta de C.	1655	1856	1668	1655	1598	no	sí
Herrerueta de Castillería	Herrerueta de Castillería						sí	sí
Hontoria de Cerrato	Hontoria de Cerrato	1675	1674	1675	1666	1724	no	sí
Hornillos de Cerrato	Hornillos de Cerrato	1561	1783	1670	1725	1832	no	sí
Husillos de Campos	Husillos de Campos	1681	1713	1713	1681	1768	no	sí
Itero de la Vega	Itero de la Vega	1584	1718	1647	1750	1648	no	no
Itero Seco	Itero Seco						sí	sí
Vid de Ojeda (La)	La Vid de Ojeda	1569	1780	1607	1647	1668	no	sí
Lagartos	Lagartos						sí	sí
Terradillos de los Templarios	Lagartos						sí	sí

Parroquia		B	C	M	D	F	GC	Co
Villambrán de Cea	Lagartos						sí	sí
Lantadilla	Lantadilla	1584	1686	1651	1580	1742	no	no
Cabañas de Castilla (Las)	Las Cabañas de Castilla	1569	1589	1569	1596	1651	no	sí
Ledigos	Ledigos						sí	sí
Ligüérezana	Ligüérezana						sí	sí
Lomas	Lomas	1603	1875	1694	1709	1853	no	sí
Lores	Lores						no	no
Magaz	Magaz	1608	1608	1608	1625	1598	no	no
Manquillos	Manquillos	1642	1751	1592	1579	1691	no	sí
Mantinos	Mantinos						sí	no
Marcilla del Campo	Marcilla del Campo	1593	1593	1591	1670	1695	no	sí
Mazariegos	Mazariegos	1533	-	1549	1561	1553	no	sí
Mazuecos Valdeginata	Mazuecos Valdeginata	1550	1859	1613	1615	1792	no	sí
Melgar de Yuso	Melgar de Yuso	1598	1624	1598	1572	1634	no	no
Membrillar	Membrillar						sí	no
Relea de la Loma	Membrillar						sí	no
Villalafuente	Membrillar						sí	no
Villasur	Membrillar						sí	no
Meneses de Campos	Meneses de Campos	1555	1855	1599	1673	1646	no	sí
Micieces de Ojeda	Micieces de Ojeda	1542	1863	1567	1567	1709	no	no
Berzosa de los Hidalgos	Micieces de Ojeda	1703	1720	1705	1708	1700	no	sí
Moarbes de Ojeda	Moarbes de Ojeda	1560	1781	1665	1852	1851	no	sí
Monzón de Campos	Monzón de Campos	1551	1768	1667	1560	1613	no	n
Moratinos	Moratinos						sí	sí
San Martín de la Fuente	Moratinos						sí	no
San Nicolás del Real Camino	Moratinos						sí	sí
Villátima	Moratinos						sí	no
Mudá	Mudá	1630	1730	1650	1630	1600	no	sí
Cabria	Nestar						sí	
Cordovilla de Aguilar	Nestar						sí	sí
Menaza	Nestar						sí	sí
Nestar	Nestar						sí	sí
Villavega de Aguilar	Nestar						sí	no
Nogal de las Huertas	Nogal de las Huertas	1626	1713	1703	1626	1726	no	sí
Población de Soto	Nogal de las Huertas	1636	1823	1636	1756	1695	no	sí
Olea de Boedo	Olea de Boedo	1848	1815	1857	1852	1881	no	sí
Villavega de Miececes	Olmos de Ojeda	1732	1782	1680	1662	1702	no	no
Olmos de Ojeda	Olmos de Ojeda	1593	1781	1593	1742	1699	no	sí
San Pedro de Ojeda	Olmos de Ojeda	1852	1782	1852	1852	1827	no	sí
Naveros de Pisuerga	Olmos de Pisuerga						sí	sí
Olmos de Pisuerga	Olmos de Pisuerga						sí	sí
Osornillo	Osornillo	1608	1784	1608	1671	1598	no	no
Osorno	Osorno	1553	1570	1579	1565	1770	no	no
Otero de Guardo	Otero de Guardo						sí	sí
Valcobero	Otero de Guardo						sí	sí
Palacios de Alcor	Palacios de Alcor	1758	1806	1761	1852	1751	no	sí
Paredes de Monte	Palencia	1680	1682	1675	1677	1848	no	sí
S. Antolín y Nta. Sra Calle	Palencia	1551	1570	1578	1758	-	no	sí
Ntra. Sra. Allende el Rio	Palencia	1540	1607	1561	1663	1663	no	sí
San Antonio de Padua	Palencia	1954	1954	1954	1954	1954	no	no
San José	Palencia	1954	1954	1954	1954	1954	no	no

Parroquia		B	C	M	D	F	GC	Co
San Lázaro	Palencia	1542	1570	1583	1581	1748	no	sí
San Miguel Arcángel	Palencia	1522	1780	1565	1585	-	no	sí
Santa Marina	Palencia	1578	1820	1661	1666	1845	no	sí
Palenzuela	Palenzuela						sí	sí
Páramo de Boedo	Páramo de Boedo	1600	1638	1609	1574	1552	no	sí
Villenececiel	Páramo de Boedo	1745	1586	1574	1576		no	sí
Zorita de Páramo	Páramo de Boedo	1640	1784	1741	1754	1860	-	no
Sra. de la Asunción	Paredes de Nava	1590	1783	1711	1677	1593	no	no
Santa Eulalia	Paredes de Nava	1524	1783	1544	1683	1868	no	no
Payo de Ojeda	Payo de Ojeda	1562	1793	1641	1582	1649	no	no
Pedraza de Campos	Pedraza de Campos	1552	1782	1567	1560	-	no	sí
Gañinas	Pedrosa de la Vega						sí	sí
Lobera	Pedrosa de la Vega						sí	no
Pedro de la Vega	Pedrosa de la Vega						sí	no
Villarodrigo de la Vega	Pedrosa de la Vega						sí	sí
Perales	Perales	1661	1689	1716	1691	1845	no	sí
Vilafruela	Perales	1901	-	1907	1899	1882	no	sí
Villadavín	Perales	1708	1782	1708	1761	1761	no	sí
Peranzancas de Ojeda	Peranzancas de Ojeda	1530	1640	1630	1658	-	no	sí
Cubillo de Ojeda	Peranzancas de Ojeda	1750	1768	1757	1750	-	no	sí
Celadilla del Río	Pino del Río						sí	no
Pino del Río	Pino del Río						sí	no
Piña de Campos	Piña de Campos	1551	1773	1564	1559	1603	no	n
Pisón de Castrejón	Pisón de Castrejón	1541	1690	1645	1645	1685	no	sí
Arroyo	Población de Arroyo						sí	no
Población del Arroyo	Población de Arroyo						sí	sí
Población de Campos	Población de Campos	1569	1614	1590	1700	1780	no	sí
Población de Cerrato	Población de Cerrato	1599	1688	1611	1601	1766	no	sí
Polentinos	Polentinos	1852	1889	1879	1852	1591	no	sí
Báscones de Valdivia	Pomar de Valdivia						sí	sí
Cezura	Pomar de Valdivia						sí	sí
Elecha de Valdivia	Pomar de Valdivia					sí	sí	no
Lastrilla	Pomar de Valdivia						sí	sí
Pomar de Valdivia	Pomar de Valdivia						sí	sí
Porquera de los Infantes	Pomar de Valdivia						sí	sí
Quintanilla de las Torres	Pomar de Valdivia					sí	sí	sí
Rebolledo de la Inera	Pomar de Valdivia						sí	sí
Respenda de Aguilar	Pomar de Valdivia						sí	no
Revilla de Pomar	Pomar de Valdivia						sí	sí
Villaescusa de las Torres	Pomar de Valdivia						no	sí
Villallano	Pomar de Valdivia						no	sí
Villarénd e Valdivia	Pomar de Valdivia						sí	sí
Poza de la Vega	Poza de la Vega						sí	no
Pozo de Urama	Pozo de Urama						sí	sí
Pozuelos del Rey	Pozuelos del Rey						sí	sí
Cozuelos de Ojeda	Prádanos de Ojeda	1723	1737	1777	1719	1835	no	sí
Prádanos de Ojeda	Prádanos de Ojeda	1566	1893	1655	1561	1530	no	sí
San Jorde	Prádanos de Ojeda	1682	1779	1703	1682	-	no	sí
Barrio de la Puebla	Puebla de Valdavia, La						sí	sí
Puebla de Valdavia, La	Puebla de Valdavia, La						sí	sí
Quintana del Puente	Quintana del Puente						sí	no

Parroquia		B	C	M	D	F	GC	Co
Barcenilla de Pisuerga	Quintanaluengos	1598	1879	1670	1669	1696	no	sí
Quintanaluengos	Quintanaluengos	1571	1620	1584	1582	1710	no	sí
Rueda de Pisuerga	Quintanaluengos	1672	1788	1672	1684	1678	no	sí
Vallespinosillo de Cervera	Quintanaluengos	1676	1706	1702	1702	1797	no	sí
Quintanilla de Onsoña	Quintanilla de Onsoña						sí	sí
Velillas del Duque	Quintanilla de Onsoña						sí	sí
Villantodrigo	Quintanilla de Onsoña						sí	no
Villaproviano	Quintanilla de Onsoña						sí	sí
Villarmienzo	Quintanilla de Onsoña						sí	sí
Portillejo	Quintanilla de Onsoña						sí	sí
Rebanal de las Llantas	Rebanal de las Llantas						sí	sí
Areños	Redondo	1733	1751	1873	1853	1788	no	no
Casavegas	Redondo	1736	1855	1743	1740	1775	no	no
Redondo de Abajo	Redondo de Abajo	1769	1856	1748	1763	1797	no	no
Camasobres	Redondo-Areños						no	no
Llazos, Los	Redondo-Areños						no	no
Piedrasluengas	Redondo-Areños						no	no
Tremaya	Redondo-Areños						no	no
Reinoso de Cerrato	Reinoso de Cerrato	1603	1694	1655	1613	1758	no	sí
Moslares de la Vega	Renedo de la Vega						sí	no
Renedo de la Vega	Renedo de la Vega						sí	no
Santillán de la Vega	Renedo de la Vega						sí	no
Polvorosa de Valdavia	Renedo de Valdavia						sí	sí
Renedo de Valdavia	Renedo de Valdavia						sí	sí
Requena de Campos	Requena de Campos	1548	1784	1619	1619	1604	no	sí
Resoba	Resoba						sí	sí
Baños de la Peña	Respenda de la Peña						sí	sí
Barajores	Respenda de la Peña						sí	sí
Fontecha de la Peña	Respenda de la Peña						sí	sí
Respenda de la Peña	Respenda de la Peña						sí	sí
Riosmenudos	Respenda de la Peña						sí	sí
Santana	Respenda de la Peña						sí	sí
Vega de Riacos	Respenda de la Peña						sí	sí
Revenga de Campos	Revenga de Campos	1666	1781	1780	1666	1834	no	sí
Revilla de Campos	Revilla de Campos	1585	1858	1585	1587	1837	no	sí
Revilla de Collazos	Revilla de Collazos	1660	1589	1680	1852	1660	-	sí
Rivas de Campos	Rivas de Campos	1572	1584	1581	1626	1648	no	n
Santa Cruz de Rivas	Rivas de Campos	1627	1806	1669	1617	1770	no	n
Riveros de la Cueva	Riveros de la Cueva.	1648	1844	1803	1849	1780	no	sí
Saldaña	Saldaña						b	no
San Martín del Obispo	Saldaña						sí	sí
Monasterio de Santullán	Salinas						sí	sí
San Mamés de Zalima	Salinas						no	no
Salinas de Pisuerga	Salinas de Pisuerga	1551	1780	1684	1683	1604	no	no
San Cebrián de Campos	San Cebrián de Campos	1563	1784	1600	1700	-	no	n
San Martín de Perapertú	San Cebrián de Muda						sí	no
Perapertú	San Cebrián de Mudá						sí	no
San Cebrián de Mudá	San Cebrián de Mudá	1680	1802	1680	1739	1680	no	sí
Valle de Santullán	San Cebrián de Mudá						sí	sí
Vergaño	San Cebrián de Mudá	1703	1782	1703	1774	1760	no	sí
San Cristóbal de Boedo	San Cristóbal de Boedo.	1525	1718	1535	1638	1564	no	sí

Parroquia		B	C	M	D	F	GC	Co
San Llorente de la Vega	San Llorente de la Vega						sí	sí
San Mamés de Campos	San Mamés de Campos	1644	1644	1640	1866	1751	no	sí
Ruesga	San Martín de los Herreros						sí	sí
San Martín de los Herreros	San Martín de los Herreros						sí	sí
Ventanilloa	San Martín de los Herreros						sí	no
San Martín del Monte	San Martín del Monte	1702	1760	1701	1694	1606	-	sí
San Román de la Cuba	San Román de la Cuba						sí	sí
Lebanza	San Salvador de C	1714	1730	1716	1716	1715	no	no
San Salvador de Cantamuga	San Salvador de C	1534	1801	1654	1651	1512	no	no
Campo (El)	San Salvador del C.	1614	1616	1643	1613	1583	no	no
Santa Cecilia del Alcor	Santa Cecilia del Alcor	1647	1675	1658	1654	1714	no	sí
Santa Cruz de Boedo	Santa Cruz de Boedo	1714	1770	1760	1776	1740	-	sí
Santervás de la Vega	Santervás de la Vega						sí	sí
Villapún	Santervás de la Vega						sí	sí
Villarrobejo	Santervás de la Vega						sí	sí
Villanueva de Arriba	Santibáñez de Abajo						sí	no
Santibáñez de Ecla	Santibáñez de Ecla	1600	1781	1600	1600	-	no	sí
Villaescusa de Ecla	Santibáñez de Ecla	1659	1686	1659	1659	1770	no	sí
Aviñante de la Peña	Santibáñez de la Peña						sí	sí
Cornón	Santibáñez de la Peña						sí	sí
Heras, Las	Santibáñez de la Peña						no	no
Pino de Viduerna	Santibáñez de la Peña						sí	no
Santibáñez de la Peña	Santibáñez de la Peña							no
Tarilonte de la Peña	Santibáñez de la Peña						sí	no
Velilla de Tarilonte	Santibáñez de la Peña						sí	no
Viduerna	Santibáñez de la Peña						sí	sí
Villafría	Santibáñez de la Peña						sí	sí
Villalbeto	Santibáñez de la Peña						sí	sí
Villaoliva	Santibáñez de la Peña						sí	sí
Villaverde de la Peña	Santibáñez de la Peña						sí	no
Santibáñez de Resoba	Santibáñez de Resoba						sí	sí
Santillana de Campos	Santillana de Campos	1551	1560	1551	1596	1651	no	sí
Santoyo	Santoyo	1499	1512	1584	1525	1544	no	no
Santiago del Val	Santoyo	1546	1777	1572	1598	1836	no	no
Serna, La	Serna, La						sí	sí
Soto de Cerrato	Soto de Cerrato	1618	1783	1619	1620	1730	no	no
Sotobañado	Sotobañado	1635	1784	1687	1633	1914	no	sí
Sotillo de Boedo	Sotobañado	1682	1779	1703	1682	-	no	no
Tabanera de Valdavia	Tabanera de Valdavia						sí	sí
Tamara de Campos	Tamara de Campos	1568	1777	1585	1662	1563	no	n
Tariego de Cerrato	Tariego de Cerrato	1577	1783	1702	1712	-	no	sí
Torquemada	Torquemada	1555	1819	1560	1560	1604	no	no
Torre de los Molinos	Torre de los Molinos.	1724	1857	1700	1719	-	no	sí
Torremormojón	Torremormojón	1533	1533	1533	1533	-	no	sí
Traspeña de la Peña	Traspeña de la Peña	1760	1760	1760	1760	1760	no	sí
Lastra (La)	Triollo	1724	1631	1650	1700	1713	no	sí
Triollo	Triollo						sí	sí
Vidrieros	Triollo						sí	sí
Valbuena de Pisuerga	Valbuena de pisuerga						sí	no
San Cebrián de Buenamadre	Valbuena de Posuerga						sí	no
Valdecañas	Valdecañas						no	sí

Parroquia		B	C	M	D	F	GC	Co
Gama	Valdegama						no	
Mave	Valdegama						sí	sí
Pozancos	Valdegama						sí	sí
Puentetoma	Valdegama						sí	sí
Renedo de la Inera	Valdegama						no	sí
Santa María de Mave	Valdegama						sí	sí
Valdegama	Valdegama						sí	sí
Villacibio	Valdegama						sí	sí
Valdeolmillos	Valdeolmillos	1649	1649	1711	1684	1670	no	sí
Mazuelas	Valderrábano						sí	sí
Valderrábano	Valderrábano						sí	sí
Valles de Valdavia	Valderrábano						sí	sí
Valdespina	Valdespina	1767	1806	1790	1784	1584	no	sí
Villasabariego de Ucieza	ValdeUcieza	1621	1781	1658	1729	1748	no	sí
Miñanes	Valde-Ucieza	1607	1831	1595	1594	1607	no	no
Robladillo de Ucieza	ValdeUcieza	1559	1560	1575	1568	1781	no	sí
Villamorco	Valde-Ucieza	1613	1831	1614	1588	1619	no	sí
Valle de Cerrato	Valle de Cerrato	1583	1851	1583	1583	1782	no	sí
Lomilla	Valona de Aguilar	1558	1781	1755	1640	1626	no	sí
Olleros de Pisuerga	Valona de Aguilar	1619	1781	1621	1620	1626	no	sí
Valoria de Aguilar	Valoria de Aguilar	1731	1852	1693	1748	1600	no	sí
Valoria de Aguilar	Valoria de Aguilar						sí	sí
Valoria del Alcor	Valoria del Alcor	1614	1762	1614	1687	1611	no	sí
Gamedo	Valsadornín						sí	sí
Rabanal de los Caballeros	Valsadornín						sí	sí
Valsadornín	Valsadornín						sí	sí
Vañes	Valsadornín						sí	sí
Amayuelas de Ojeda	Vega de Bur	1658	1863	1852	1631	1793	no	sí
Montoto de Ojeda	Vega de Bur	1650	1740	1730	1650	-	no	sí
Pisón de Ojeda	Vega de Bur	1716	1863	1852	1794	1874	no	sí
Quintanatello de Ojeda	Vega de Bur	1566	1802	1620	1626	1625	no	sí
Vega de Bur	Vega de Bur	1598	1604	1712	1781	-	no	sí
Renedo del Monte	Vega de Doña Olimpa						sí	no
Valenoso	Vega de Doña Olimpa						sí	no
Vega de Doña Olimpa	Vega de Doña Olimpa						sí	no
Villanueva del Monte	Vega de Doña Olimpa						sí	no
Velilla de Río Carrión	Velilla de Río Carrión						sí	sí
Ventosa	Ventosa	1584	1856	1587	1675	1628	no	sí
Vertabillo	Vertabillo	1637	1637	1637	1637	1637	no	sí
Villabastas	Villabastas						sí	sí
Villabermudo de Ojeda	Villabermudo de Ojeda.	1751	1784	1735	1753	1854	-	no
Villacidaler	Villacidaler						sí	sí
Villaconancio	Villaconancio	1681	1783	1630	1730	1753	no	sí
Villacuende	Villacuende	1680	1814	1852	1672	1678	no	sí
Villada	Villada						no	sí
Villadiezma	Villadiezma	1550	1569	1565	1564	1746	no	no
Arenillas de Nuño Pérez	Villaeles de Valdavia						sí	sí
Villaeles de Valdavia	Villaeles de Valdavia						sí	sí
Carbonera	Villafruel						sí	no
Valcabadillo	Villafruel						sí	no
Villafruel	Villafruel						sí	no

Parroquia		B	C	M	D	F	GC	Co
Villorquite del Páramo	Villafruel						sí	no
Villahán de Palenzuela	Villahán de Palenzuela						sí	sí
Villaherreros	Villaherreros	1543	1784	1584	1701	1807	no	sí
Villajimena	Villajimena	1556	1571	1604	1604	1621	no	sí
Villalaco	Villalaco	1555	1607	1560	1558	1580	no	no
Villalba de Guardo	Villalba de Guardo						sí	no
Villalcázar de Sirga	Villalcázar de Sirga	1498	1781	1564	1636	1861	no	sí
Villalcón	Villalcón						sí	no
Villalobón	Villalobón	1535	1880	1564	1545	1660	no	sí
Barrios de la Vega	Villaluenga de la Vega						sí	sí
Quintanadiez de la Vega	Villaluenga de la Vega						sí	no
Santa Olaja de la Vega	Villaluenga de la Vega						sí	sí
Villaluenga de la Vega	Villaluenga de la Vega						sí	sí
Villalumbroso	Villalumbroso						sí	sí
Villamartin de Campos	Villamartin de Campos.	1630	1830	1535	1852	1596	no	sí
Villamediana	Villamediana	1545	1783	1604	1605	1605	no	sí
Cembrero	Villameriel	1724	1724	1703	1703	1624	no	sí
Santa Cruz del Monte	Villameriel	1553	1784	1691	1691	1630	no	sí
Villameriel	Villameriel	1596	1855	1638	1637	1786	no	sí
Villorquite de Herrera	Villameriel	1577	1784	1684	1614	1639	no	sí
Villamoronta	Villamoronta						sí	sí
Villamoronta de la Vega	Villamoronta de la Vega	1561	1781	1564	1639	1855	no	sí
Villamuera de la Cueva	Villamuera de la Cuerda	1570	1906	1572	1750	-	no	sí
Calabazanos	Villamuriel de Cerrato	1546	1877	1611	1611	1851	no	sí
Villamuriel de Cerrato	Villamuriel de Cerrato	1565	1830	1587	1584	1594	no	no
Cornoncillo	Villanueva de Abajo						sí	sí
Villanueva de Abajo	Villanueva de Abajo						sí	sí
Canduela	Villanueva de Henares						sí	
Quintanas de Hormiguera	Villanueva de Henares						sí	no
Villanueva de Henares	Villanueva de Henares					sí	sí	no
Villanueva del Rebollar	Villanueva del Rebollar.	1582	1857	1582	1582	1757	no	sí
Villamuño de Valdavia	Villamuño de Valdavia						sí	sí
Villeprovedo	Villaprovedo	1696	1815	1852	1852	1590	no	no
San Martín del Valle	Villarrabé						b	sí
Villarmentero de Campos	Villarmentero de C.	1588	1831	1585	1645	1709	no	sí
San Llorente del Páramo	Villarrabé						sí	sí
Villambroz	Villarrabé						sí	sí
Villarrabé	Villarrabé						sí	sí
Villarramiel	Villarramiel	1513	1785	1572	1648	1790	no	sí
Villasarracino	Villasarracino	1553	1783	1653	1653	1870	no	sí
Villamelendro	Villasila de Valdavia						sí	sí
Villasila de Valdavia	Villasila de Valdavia						sí	sí
Villatoquite	Villatoquite						sí	sí
Villanueva de los Nabos	Villaturde	1624	1627	1661	1624	1821	no	sí
Villaturde	Villaturde	1624	1672	1626	1623	1627	no	sí
Villaumbrales	Villaumbrales	1543	1543	1543	1700	1703	no	sí
Villaviudas	Villaviudas	1584	1783	1584	1624	1650	no	no
Villelga	Villelga						sí	sí
Villémar	Villelga						sí	sí
Villeras de Campos	Villeras de Campos.	1561	1814	1565	1563	1653	no	sí
Villodre	Villodre	1585	1752	1584	1588	1750	no	no

Parroquia		B	C	M	D	F	GC	Co
Villanueva del Río	Villoldo	1579	1871	1583	1640	1771	no	no
Villoldo	Villoldo	1607	1620	1702	1652	1618	no	sí
Castrillejo de la Olma	Villoldo	1703	1781	1714	1720	1876	no	sí
Acera de la Vega	Villota del Duque						sí	no
Villota del Duque	Villota del Duque						sí	sí
San Andrés de la Regla	Villota del Páramo						sí	sí
Villosilla de la Vega	Villota del Páramo						sí	no
Villota del Páramo	Villota del Páramo						sí	sí
Villotilla	Villotilla	1699	1844	1698	1594	1675	no	sí
Villovieco	Villovieco	1510	1781	1627	1577	1577	no	sí

Archidiócesis de Pamplona y Tudela

superficie: 10.421 km²
población: 530.819
católicos: 529.006
parroquias: 731

sacerdotes seculares: 545
sacerdotes regulares: 439
Arzobispo: Excmo. y Rvdmo. Fernando Sebastián Aguilar

Archivo de la Catedral de Pamplona

Calle Dormilatería, 5. 31001 Pamplona (Navarra).

Teléfono: 948 22 79 50.

Horario: De 9 a 13 horas. Cerrado el mes de agosto.

Director del Archivo: José Goñi Gaztambide.

Dirección particular: Calle Dormilatería, 5. 31001 Pamplona (Navarra).

Historia

El documento más antiguo que se conserva actualmente se remonta al año 829, escasean hasta el año 1086 y abundan en adelante. A diferencia de otros depósitos documentales, que son un conglomerado de archivos independientes entre sí, el Archivo Capitular de Pamplona procede todo él de la actividad de la iglesia de Santa María de dicha ciudad. Su interés rebasa el puramente local, debido a los privilegios reales, documentos pontificios y episcopales que contiene, especialmente de la Edad Media. El número de documentos desde el año 829 hasta el de 1500 se eleva a 2.157.

Bibliografía

Catálogo del Archivo Catedral de Pamplona, tomo I (829-1500), Institución Príncipe de Viana (Pamplona, 1965).

Fondos y colecciones documentales

En el Archivo hay 16 libros de Acuerdos Capitulares (1621-1860) y otros tantos libros de Actas Capitulares (1860-1981). Los fondos principales del Archivo son dos:

— Unas sesenta arcas contienen los documentos más importantes clasificados por materias. Sin embargo, esta clasificación no es rigurosamente sistemática. Dentro de cada arca no reina orden alguno y el número de documentos es muy desigual. Esta división se remonta al menos a principios del siglo XVI. Abarca desde el año 924 hasta finales del siglo XVIII.

— El fondo de Sindicatura comprende la correspondencia del cabildo desde finales del siglo XV hasta el año 1860. La documentación es muy escasa para los siglos XV y XVI. Desde finales del XVII a cada año corresponde un fajo o paquete. Con el nuevo y actual cabildo secular se inicia una serie análoga "Secretaría Capitular", desde 1860 en adelante, a razón de un paquete por año.

Pergaminos: Este fondo está compuesto por 914 pergaminos (1014-1500) procedentes de las cancelerías reales de Navarra, Castilla y Aragón, pontificia y episcopal de Pamplona, y de varios monasterios y particulares.

Instrumentos de trabajo y consulta

Catálogos (Véase: *Bibliografía*).

Inventarios: Índice general del Archivo, por Fermín de Lubián, compuesto en 1736 con adiciones hasta 1768, 913 páginas manuscritas. Índice de las Dignidades, compuesto también por Fermín de Lubián en el siglo XVIII, 780 páginas manuscritas. Índice de Sindicatura, dos volúmenes manuscritos.

Fichas: Varios miles de fichas, dispuestas unas por orden cronológico y otras por orden alfabético de materias. Comprende los fondos principales y los libros de Acuerdos y de Actas.

Fondos microfilmados: Los cartularios llamados el “Libro Redondo” y el del “Chantre” y varios privilegios reales (positivados).

Reprografía: Disponibilidad de servicios de fotocopias y de microfilms, aunque no son propios del Archivo.

Estado de conservación

La documentación, recientemente, ha sido instalada en estanterías metálicas. El estado de conservación en general es excelente, salvo el del cartulario llamado el “Libro Redondo” que se deterioró, al parecer, en el siglo XVIII. Se aplica el reglamento de la Asociación Española de Archiveros Eclesiásticos

Datos proporcionados por el actual director del Archivo, don José Goñi Gaztambíae.

Archivo Diocesano de Pamplona

Plaza de Santa María la Real, s/n. Arzobispado. 31001 Pamplona (Navarra).

Teléfono: 948 22 74 00. Fax: 948 21 04 40.

Horario: De 10 a 13,30 horas (excepto sábados). Sección de microfilm: de 9'30 a 13'30 horas (excepto sábados).

Director del Archivo: José Luis Sales Tirapu.

Dirección particular: 31191 Arlegui (Galar). Navarra.

Archiveros auxiliares: Isidoro Ursúa Irigoyen y María del Juncal Campo Guinea.

Historia

Hay constancia de su existencia en tiempos medievales. En 1276 “perecieron muchas escrituras antiguas del Reyno”. En 1378 el castillo-archivo de Tiebas fue quemado por los castellanos. Más tarde se encuentra en la torre episcopal (recinto de la catedral), y desde el siglo XVIII en el palacio episcopal. Los fondos existentes actualmente dan comienzo a finales del siglo XV, son bastante numerosos en el XVI y muy abundantes en los tres siguientes.

Bibliografía

NÚÑEZ DE CEPEDA, M., *Catálogo topográfico del Archivo Diocesano de Pamplona* (Pamplona 1947).

SALES TIRAPU, J. L., *El Archivo Diocesano de Pamplona*, Facultad de Teología de Vitoria (1981).

SALES TIRAPU, J. L.-URSÚA IRIGOYEN, I., *Catálogo del Archivo Diocesano de Pamplona*, 17 t., Pamplona, 1988-1999.

Fondos y colecciones

La documentación total contenida en el A.D.P. la podemos dividir en tres amplias secciones: Audiencia Episcopal, Gobierno de la Diócesis, Parroquias.

1) Audiencia episcopal: está contenida en 3260 fajos que incluyen 85600 procesos. Catalogados en su totalidad.

2) Gobierno de la Diócesis:

2.1. Serie episcopal: Acción Católica, administración diocesana, arcipreztazgos, Iglesia Catedral, Colegiata de Roncesvalles, consejo de Presbiterio, cofradías, desamortización de bienes eclesiásticos, concursos parroquiales, estadística, liturgia, religiosos y monasterios, seminarios, visitas pastorales, obras en templos.

- Audiencia Territorial y juzgados. Ayuntamiento de Pamplona, Capitánía General de Navarra y Gobierno Militar, Diputación de Navarra, Gobierno Civil de Navarra, Ministerios, Virreyes de Navarra, documentos pontificios, Nunciatura en España, diócesis españolas, obispos y diócesis extranjeros, visitas «ad limina».

2.2. Registro de Títulos: son 77 grandes volúmenes.

2.3. Expedientes de órdenes: son 19200 expedientes.

2.4. Dispensas apostólicas.

2.5. Órdenes religiosas.

2.6. Correspondencia episcopal.

2.7. Documentos referentes a parroquias.

2.8. Documentos personales.

Toda la sección catalogada en su totalidad.

3) Archivos parroquiales: a ritmo bastante lento, vamos recogiendo y depositando en el Diocesano los archivos parroquiales. Están depositados los de 290 pueblos, fichados y catalogados.

Instrumentos de trabajo y consulta

Sección de microfilm: en 1982 fueron microfilmados por la Sociedad Genealógica de Utah, los libros sacramentales de la Diócesis. Están contenidos en 950 rollos de microfilm. Para su uso y consulta el archivo dispone de 5 lectores de microfilm y un lector-reproductor.

Estado de conservación

El Archivo se halla instalado en un pabellón de dos plantas, anejo al Palacio Arzobispal. Tiene 3.000 metros de estanterías metálicas. Funcionan tres aparatos deshumificadores. Sistemas de seguridad buenos. Se aplica el reglamento de la Asociación Española de Archiveros Eclesiásticos.

Datos proporcionados por el actual director del Archivo, don José Luis Sales Tirapu.

Archivos parroquiales

Parroquia		B	C	M	D	F	GC	Co	Pic	Mic
Abaigar	Abaigar	1660	1660	1660	1660	1662	no	no	no	sí
Abárzuza	Abárzuza	1610	1877	1606	1604	1785	no	no	no	sí
Abaurrea Alta	Abaurrea Alta	1599	1594	1594	1594	1806	no	no	no	sí
Abaurrea Baja	Abaurrea Baja	1594	1594	1595	1594	1594	no	no	no	sí
Muniain de la Solana	Aberín	1560	1678	1598	1562	1662	no	no	no	sí
Aberin	Aberin	1670	1671	1671	1671	1801	no	no	no	sí
Adios	Adios	1673	1774	1674	1674	-	no	no	no	sí
Aibar	Aibar.	1566	1802	1581	1570	1719	no	no	no	sí
Artavia	Allín	1585	1590	1582	1584	1836	no	no	no	sí
Echavarri	Allín	1678	1685	1679	1691	1790	no	no	no	sí
Galdeano	Allín	1544	1592	1577	1576	1797	no	no	no	sí
Larrión	Allín	1787	1737	1769	1801	1555	no	no	no	no
Arbeiza	Allín	1630	1640	1640	1649	1851	no	no	no	sí
Eulz	Allín	1601	1608	1603	1602	1816	no	no	no	sí
Aramendia	Allin	1601	1601	1601	1601	1601	no	no	no	sí
Allo	Allo	1586	1617	1590	1596	1831	no	no	no	sí
Alsasua	Alsasua	1662	1663	1663	1662	1692	no	no	no	sí
Artaza	Amescoa Baja	1676	1801	1675	1673	-	no	no	no	sí
Baquedano	Amescoa Baja	1580	1582	1753	1680	1789	no	no	no	sí
Ecala	Amescoa Baja	1679	1718	1679	1678	1876	no	no	no	sí
Gollano	Amescoa Baja	1605	1608	1605	1605	-	no	no	no	sí
Barindano	Amescoa Baja	1563	1564	1566	1594	1826	no	no	no	sí
San Martin de Améscoa	Améscoa Baja	1584	1624	1619	1601	1685	no	no	no	sí
Ancin	Ancin	1720	1747	1719	1723	-	no	no	no	sí
Andosilla	Andosilla	1563	1537	1601	1601	1675	no	no	no	sí
Anocibar	Anocibar	1608	1727	1610	1607	1739	no	sí	no	sí
Elcarte	Ansoain	1728	1728	1727	1728	1714	no	sí	no	sí
Larragueta	Ansoain	1746	1745	1760	1742	1576	no	no	no	no
Berriozar	Ansoain	1586	1736	1582	1583	1562	no	sí	no	sí
Aizoain	Ansoain	1786	1825	1705	1705	1727	no	sí	no	sí
Añezcar	Ansoain	1730	1786	1731	1730	1880	no	no	no	no
Berrioplano	Ansoain	1591	1591	1591	1591	1724	no	sí	no	sí
Berriosuso	Ansoain	1695	1689	1870	1695	1902	no	sí	no	sí
Burutain	Anué	1604	1640	1808	1659	1813	no	no	no	sí
Esain	Anué	1599	1605	1598	1598	-	no	no	no	sí
Etulain	Anué	1738	1738	1706	1813	1638	no	no	no	sí
Arizu	Anué	1585	1634	1585	1586	1847	no	no	no	no
Egozcue	Anué	1605	1945	1613	1612	1650	no	no	no	no
Olagüe	Anué	1589	1589	1667	1587	1914	no	no	no	sí
Añorbe	Añorbe	1668	1799	1669	1668	1816	no	no	no	sí
Aoíz	Aoíz	1533	1582	1570	1560	1790	no	no	no	sí
Arriba	Araiz	1597	1603	1671	1670	1683	no	sí	no	sí
Atallo	Araiz	1591	1633	1616	1616	1758	no	no	no	sí
Azcarate	Araiz	1731	1738	1731	1922	1636	no	sí	no	sí
Gainza	Araiz	1679	1688	1679	1681	1858	no	no	no	sí
Inza	Araiz	1671	1596	1598	1610	1729	no	no	no	sí
Uztegui	Araiz	1680	1680	1680	1680	1820	no	no	no	no

Parroquia		B	C	M	D	F	GC	Co	Pic	Mic
Aranaz	Aranaz	1675	1763	1599	1600	1781	no	no	no	sí
Zolina	Aranguren	1723	1723	1707	1710	1623	no	no	no	sí
Aranguren	Aranguren	1728	1752	1733	1728	1776	no	no	no	no
Góngora	Aranguren	1587	1681	1728	1665	1720	no	no	no	sí
Labiano	Aranguren	1728	1728	1729	1728	-	no	no	no	no
Mutilva-Baja	Aranguren	1598	1642	1642	1742	1752	no	no	no	sí
Tajonar	Aranguren	1557	1576	1565	1574	1720	no	no	no	no
Arano	Arano	1599	1702	1600	1600	1683	no	no	no	sí
Aizcorbe	Araquil	1793	1797	1753	1813	-	no	no	no	sí
Ecay de Araquil	Araquil	1647	1714	1647	1647	-	no	s	no	sí
Echarren de Araquil	Araquil	1751	1745	1751	1751	1842	no	s	no	sí
Eguiarreta	Araquil	1685	1686	1685	1685	1554	no	no	no	sí
Erroz	Araquil	1583	1604	1615	1589	1714	no	no	no	no
Irurzun	Araquil	1725	1726	1731	1745	1852	no	no	no	sí
Satrustegui	Araquil	1664	1797	1665	1797	1830	no	s	no	sí
Villanueva de Araquil	Araquil	1601	1663	1601	1601	1878	no	s	no	sí
Yabar	Araquil	1604	1637	1781	1604	1565	no	s	no	sí
Zuazu	Araquil	1728	1737	1727	1612	1776	no	s	no	sí
Arbizu	Arbizu	1565	1591	1564	1564	1600	no	no	no	sí
Artozqui	Arce	1599	1600	1600	1599	1631	no	no	no	sí
Lacabe	Arce	1792	1605	1803	1602	1726	no	sí	no	sí
Nagore	Arce	1737	1742	1737	1742	1713	no	sí	no	sí
Saragüeta	Arce	1726	1713	1726	1729	1740	no	sí	no	sí
Urdiruz	Arce	1798	1776	1817	1807	1901	no	sí	no	sí
Uriz	Arce	1713	1889	1726	1798	1901	no	sí	no	sí
Arellano	Arellano	1633	1796	1574	1574	1830	no	no	no	no
Areso	Areso	1736	1619	1736	1736	1739	no	no	no	sí
Arguedas	Arguedas	1515	1666	1593	1541	1851	no	no	no	sí
Aria	Aria	1570	1572	1568	1599	1632	no	sí	no	sí
Arive	Arive	1746	1751	1597	1589	1802	no	sí	no	sí
Zudaire	Arnéscoa Baja	1711	1801	1713	1711	1759	no	no	no	sí
Arróniz	Arróniz	1573	1632	1632	1609	1632	no	no	no	sí
Arruazu	Arruazu	1705	1634	1651	1791	1699	no	no	no	no
Artajona	Artajona	1561	1718	1565	1564	1887	no	no	no	sí
Artazu	Artazu	1674	1688	1673	1675	1814	no	no	no	sí
Beunza	Atez	1714	1715	1715	1716	1964	no	si	no	no
Beunza-Larrea	Atez	1744	1763	1734	1749	1746	no	si	no	sí
Eguaras	Atez'	1729	1715	1716	1740	1653	no	no	no	sí
Erice de Atez	Atez	1628	1640	1624	1620	1872	no	si	no	sí
Ayegui	Ayegui	1718	1737	1733	1732	-	no	no	no	no
Azagra	Azafra	1569	1581	1585	1589	1673	no	no	no	sí
Bacaicoa	Bacaicoa	1567	1591	1573	1567	1575	no	no	no	sí
Barasoain	Barasoain	1582	1606	1604	1587	1824	no	no	no	sí
Barbarín	Barbarín	1782	1807	1790	1788	1782	no	no	no	sí
Yaben	Basaburúa	1603	1705	1603	1613	1647	no		no	
Arrarás	Basaburúa Mayor	1579	1715	1515	1601	1565	no	no	no	sí
Berute	Basaburúa Mayor	1566	1888	1806	1752	1734	no	no	no	sí
Garzarón	Basaburúa Mayor	1643	1715	1637	1637	1607	no	no	no	sí
Ichaso	Basaburúa Mayor	1565	1727	1566	1571	1839	no	no	no	sí
Oroquieta	Basaburúa Mayor	1591	1591	1591	1591	1567	no	no	no	sí
Udave	Basaburúa Mayor	1620	1668	1661	1626	1796	no	no	no	sí

Parroquia		B	C	M	D	F	GC	Co	Pic	Mic
Almandoz	Baztán	1600	1625	1615	1630	1700	no	no	no	sí
Aniz	Baztán	1654	1673	1747	1654	1653	no	no	no	no
Arrayoz	Baztán	1668	1672	1668	1668	1668	no	no	no	sí
Azpilicueta	Baztán	1600	1605	1601	1600	1745	no	no	no	sí
Berroeta	Baztán	1595	1634	1718	1595	1703	no	no	no	sí
Ciga	Baztán	1640	1643	1640	1640	1567	no	no	no	sí
Elizondo	Baztán	1567	1584	1579	1569	-	no	no	no	sí
Elvetea	Baztán	1601	1605	1601	1589	1676	no	no	no	no
Errazu	Baztán	1600	1831	1601	1601	1567	no	no	no	sí
Garzain	Baztán	1600	1611	1601	1600	1597	no	no	no	sí
Irurita	Baztán	1604	1715	1603	1604	1843	no	no	no	sí
Lecároz	Baztán	1600	1634	1601	1599	1889	no	no	no	no
Ornoz	Baztán	1608	1727	1620	1608	1808	no	no	no	sí
Beinza Labayen	Beinza Labayen	1557	1557	1564	1557	-	no	no	no	sí
Beire	Beire	1602	1801	1601	1603	1856	no	no	no	sí
Belascoain	Belascoain	1773	1825	1774	1780	1876	no	sí	no	sí
Berbinzana	Berbinzana	1572	1601	1572	1576	1500	no	no	no	sí
Narvarte	Berlíz-Arana	1603	1603	1603	1605	1796	no	sí	no	n
Oyeregui	Berlíz-Arana	1566	1568	1567	1567	1799	no	no	no	sí
Legasa	Bertiz-Arana	1735	1738	1735	1736	1892	no	no	no	sí
Betelu	Betelu	1597	1604	1597	1597	1820	no	no	no	sí
Biurrun	Biurrun	1561	1763	1601	1581	1600	no	sí	no	sí
Olcoz	Biurrun-Olcoz	1613	1670	1617	1617	1800	no	no	no	no
Burguete	Burguete	1757	1819	1819	1819	1819	no	no	no	sí
Burgui	Burgui	1582	1620	1582	1582	1782	no	sí	no	sí
Cadreita	Cadreita	1624	1635	1629	1636	1706	no	no	no	sí
Caparroso	Caparroso	1567	1614	1616	1611	1808	no	no	no	sí
Cárcar	Cárcar	1580	1640	1600	1582	1881	no	no	no	sí
Carcastillo	Carcastillo	1571	1667	1571	1571	1577	no	no	no	sí
Cáseda	Cáseda	1599	1600	1583	1580	1881	no	no	no	sí
Castillonuevo	Castillonuevo	1770	1770	1771	1770	1770	no	no	no	sí
Ansoain	Cendea de Ansoain	1615	1825	1619	1617	1915	no	no	no	no
Artica	Cendea de Ansoain	1727	1787	1731	1780	1802	no	sí	no	no
Gazolaz	Cendea de Cizur	1608	1609	1607	1614	1672	no	sí	no	sí
Sagües	Cendea de Cizur	1693	1703	1689	1693	1630	no	sí	no	sí
Beriain	Cendea de Galar	1575	1609	1593	1602	1552	no	sí	no	no
Galar	Cendea de Galar	1722	1727	1723	1623	1649	no	sí	no	sí
Olaz-Subiza	Cendea de Galar	1728	1736	1729	1730	1780	no	no	no	sí
Salinas de Pamplona	Cendea de Galar	1587	1600	1597	1604	1689	no	sí	no	sí
Subiza	Cendea de Galar	1596	1736	1728	1727	1715	no	no	no	sí
Iza	Cendea de Iza	1623	1725	1727	1662	1647	no	no	no	sí
Artazcoz	Cendea de Olza	1722	1614	1838	1838	1727	no	no	no	no
Izcue	Cendea de Olza	1642	1673	1725	1638	1843	no	no	no	sí
Lizasoain	Cendea de Olza	1546	1763	1619	1613	1683	no	no	no	sí
Olza	Cendea de Olza	1591	1591	1792	1592	1554	no	no	no	sí
Orcoyen	Cendea de Olza	1742	1742	1742	1742	1614	no	no	no	sí
Ororbia	Cendea de Olza	1555	1715	1705	1621	1602	sí	no	no	sí
Ciordia	Ciordia	1735	1863	1750	1762	1751	no	no	no	sí
Cirauqui	Cirauqui	1583	1590	1587	1587	1883	no	no	no	sí
Ciriza	Ciriza	1725	1727	1620	1728	1552	no	sí	no	sí
Astrain	Cizur	1604	1604	1550	1566	1699	no	no	no	sí

Parroquia		B	C	M	D	F	GC	Co	Pic	Mic
Barañain	Cizur	1631	1651	1773	1780	1838	no	no	no	no
Cizur-Mayor	Cizur	1602	1620	1693	1694	1888	no	no	no	sí
Cizur-Menor	Cizur	-	1703	1623	-	1550	no	no	no	sí
Guendulain	Cizur	1796	1608	1796	1796	1615	no	sí	no	no
Iarraya	Cizur	1590	1685	1608	1627	1598	no	sí	no	no
Muru-Astrain	Cizur	1578	1602	1576	1530	1552	no	no	no	sí
Undiano	Cizur	1621	1630	1622	1728	1715	no	no	no	no
Zariquiegui	Cizur	1728	1728	1728	1728	1717	no	sí	no	no
Dicastillo	Dicastillo	1544	1600	1564	1570	1620	no	no	no	sí
Donamaria	Donamaría	1595	1701	1601	1595	1601	no	sí	no	sí
Gaztelu	Donamaría	1727	1776	1770	1772	1788	no	no	no	sí
Echalar	Echalar	1588	1634	1627	1597	1891	no	no	no	sí
Echarren de Guirguillano	Echarren de G	1585	1592	1586	1600	1776	no	no	no	sí
Echarri	Echarri	1599	1628	1612	1612	1555	no	sí	no	sí
Lizarraga-Bengoa	Echarri-Aranaz	1745	1751	1746	1746	-	no	no	no	sí
Echarri-Aranaz	Echarri-Arañaz	1601	1618	1601	1601	1807	no	no	no	sí
Echauri	Echauri	1560	1575	1575	1560	1595	no	no	no	sí
Elia	Eguás	1752	1763	1752	1753	1689	no	sí	no	sí
Elcano	Egués	1598	1796	1600	1601	1727	no	no	no	sí
Badostain	Egués	1606	1663	1779	1607	1728	no	sí	no	sí
Ibiricu	Egués	1602	1609	1602	1604	1711	no	no	no	sí
Olaz	Egués	1881	1725	1725	1725	1725	no	sí	no	no
Ardanaz	Egüés	1795	1787	1773	1775	1854	no	no	no	no
Azpa	Egüés	1576	1576	1576	1576	1809	no	sí	no	sí
Egüés	Egüés	1631	1590	1683	1631	1540	no	no	no	sí
Elgorriaga	Elgorriaga	1680	1738	1684	1683	-	no	sí	no	sí
Elorz	Elorz	1663	1669	1672	1664	1800	no	sí	no	sí
Noain	Elorz	1693	1702	1697	1695	1650	no	no	no	sí
Ezperun	Elorz	1631	1727	1631	1631	1714	no	sí	no	sí
Imarcoain	Elorz	1727	1727	1743	1742	1682	no	no	no	no
Otano	Elorz	1843	1850	1845	1882	1926	no	sí	no	no
Torres de Elorz	Elorz	1653	1651	1649	1641	1590	no	sí	no	no
Enériz	Enériz	1586	1657	1592	1601	1721	no	no	no	sí
Erasun	Erasun	1689	1689	1693	1689	1698	no	no	no	sí
Lizarraga	Ergoyena	1682	1762	1683	1693	1829	no	no	no	sí
Torrano	Ergoyena	1705	1714	1704	1704	1699	no	no	no	sí
Unanua	Ergoyena	1770	1916	1876	1871	1757	no	no	no	no
Esnoz	Erro	1813	1888	1810	1840	1862	no	sí	no	sí
Linzoain	Erro	1781	1738	1807	1772	1821	no	no	no	sí
Mezquiriz	Erro	1668	1669	1671	1670	1813	no	no	no	sí
Olondriz	Erro	1693	1701	1695	1694	1719	no	sí	no	sí
Viscarret	Erro	1815	1815	1842	1821	1821	no	no	no	sí
Aincioa	Erro	1724	1719	1680	1611	1674	no	sí	no	no
Ardaiz	Erro	1800	-	1883	1889	1931	no	sí	no	sí
Erro	Erro	1588	1605	1589	1588	1818	no	sí	no	sí
Eslava	Eslava	1585	1591	1602	1590	1643	no	no	no	sí
San Pedro de la Rúa	Estella	1590	1598	1592	1590	1862	no	no	no	sí
San Juan Bautista	Estella	1579	1575	1601	1601	1588	no	no	no	sí
San Miguel Arcángel	Estella	1565	1598	1577	1577	-	no	no	no	sí
Noveleta	Estella	1881	1888	1881	1881	1881	no	no	no	sí
Errea	Esteribar	1604	1724	1603	1601	-	no	sí	no	sí

Parroquia		B	C	M	D	F	GC	Co	Pic	Mic
Eugui	Esteribar	1772	1796	1773	1796	1813	no	no	no	no
Illurdoz	Esteribar	1695	1629	1619	1512	1719	no	sí	no	sí
Iroz	Esteribar	1682	1688	1689	1688	1796	no	sí	no	sí
Larrasoaña	Esteribar	1581	1651	1654	1654	1807	no	sí	no	sí
Leránoz	Esteribar	1642	1651	1777	1778	1647	no	sí	no	sí
Imbuluzqueta	Esteribar	1599	1628	1603	1605	1817	no	sí	no	sí
Sarasibar	Esteribar	1581	1762	1762	1627	1709	no	sí	no	sí
Urdaniz	Esteribar	1716	1651	1640	1638	1542	no	sí	no	sí
Urtasun	Esteribar	1672	1754	1816	1672	1672	no	sí	no	no
Zabaldica	Esteribar	1594	1773	1592	1592	1841	no	sí	no	sí
Zubiri	Esteribar	1666	1796	1662	1659	1826	no	sí	no	no
Agorreta	Esteribar	1619	1619	1626	1621	1716	no	sí	no	sí
Zuriain	Esteribar	1750	1754	1751	1750	-	no	sí	no	sí
Etayo	Etayo	1595	1601	1600	1601	1900	no	no	no	sí
Eusa	Ezcabarte	1600	1629	1600	1799	1620	no	no	no	no
Maquirriain	Ezcabarte	1600	1650	1605	1607	1600	no	no	no	sí
Oricain	Ezcabarte	1623	1678	1715	1728	1901	no	no	no	no
Sorauren	Ezcabarte	1592	1840	1814	1813	1850	no	no	no	no
Arre	Ezcabarte	1698	1856	1698	1697	1629	no	no	no	sí
Azoz	Ezcabarte	1610	1841	1615	1611	1815	no	no	no	no
Ezcároz	Ezcároz	1648	1655	1648	1823	1844	no	no	no	sí
Ezcurra	Ezcurra	1603	1686	1588	1646	1778	no	no	no	sí
Ezparza de Salazar	Ezparza	1535	1701	1564	1569	-	no	no	no	sí
Ayesa	Ezprogui	1540	1605	1602	1602	1570	no	si	no	sí
Gardalain	Ezprogui	1830	1802	1805	1804	1700	no	si	no	sí
Guetadar	Ezprogui	1788	1802	1790	1787	1705	no	si	no	sí
Moriones	Ezprogui	1584	1591	1584	1584	1675	no	si	no	sí
Falces	Falces	1574	1601	1602	1580	1833	no	no	no	sí
Funes	Funes	1578	1630	1576	1579	1882	no	no	no	sí
Esparza de Galar	Galar	1536	1592	1590	1591	1549	no	sí	no	sí
Esquiroz	Galar	1665	1682	1675	1723	1723	no	no	no	sí
Izal	Gallaés	1606	1779	1690	1690	1690	no	no	no	sí
Gallipienzo	Gallipienzo	1534	1600	1633	1584	1881	no	no	no	sí
Uscarrés	Gallués	1650	1687	1686	1676	1670	no	sí	no	sí
Garayoa	Garayoa	1714	1816	1758	1700	1860	no	sí	no	sí
Garde	Garde	1664	1751	1763	1747	1768	no	no	no	sí
Garinoain	Garinoain	1729	1732	1732	1732	1848	no	no	no	sí
Garralda	Garralda	1602	1593	1592	1600	-	no	sí	no	sí
Goizueta	Goizueta	1601	1751	1699	1693	1616	no	no	no	sí
Goñi	Goñi	1656	1797	1608	1608	1608	no	no	no	no
Aizpún	Goñi	1561	1929	1791	1791	1770	no	no	no	no
Azanza	Goñi	1736	1863	1736	1736	1791	no	no	no	sí
Guesa	Guesa	1592	1608	1681	1641	1798	no	sí	no	sí
Igal	Guesa.	1640	1666	1639	1639	1639	no	sí	no	sí
Arguiñano	Guesalar	1692	1650	1621	1848	1652	no	no	no	no
Arzoz	Guesalaz	1570	1576	1691	1691	1691	no	sí	no	sí
Lerate	Guesalaz	1550	1564	1580	1578	1540	no	sí	no	sí
Muez	Guesalaz	1662	1691	1610	1563	1740	no	no	no	sí
Muniain	Guesalaz	1870	1756	1814	1742	1796	no	no	no	sí
Muzqui	Guesalaz	1728	1738	1751	1649	1553	no	sí	no	sí
Vidaurre	Guesalaz	1558	1716	1564	1577	1673	no	no	no	sí

Parroquia		B	C	M	D	F	GC	Co	Pic	Mic
Estenoz	Guesalaz	1756	1763	1773	1592	1691	no	sí	no	sí
Garisoain	Guesalaz	1556	1582	1564	1586	1558	no	sí	no	sí
Guembe	Guesalaz	1605	1620	1605	1605	1722	no	no	no	sí
Iurre	Guesalaz	1675	1688	1680	1670	1621	no	sí	no	sí
Iturgoyen	Guesalaz	1538	1576	1625	1563	1543	no	no	no	sí
Izurzu	Guesalaz	1610	1630	1613	1619	1669	no	no	no	no
Arguiñariz	Guirguillano	1802	1845	1703	1662	1318	no	sí	no	sí
Guirguillano	Guirguillano	1747	1801	1784	1748	1881	no	no	no	sí
Soracoiz	Guirguillano	1697	1707	1698	1801	-	no	no	no	sí
Cia	Gulina	1573	1762	1584	1580	1620	no	no	no	no
Huarte de Pamplona	Huarte de Pamplona	1602	1787	1603	1603	1693	no	no	no	sí
Huarte-Araquil	Huarte-Araquil	1613	1618	1611	1611	1590	no	no	no	sí
Vesolla	Ibargoiti	1697	1705	1707	1707	1817	no	sí	no	sí
Salinas de Monreal	Ibargoiti	1588	1762	1619	1592	1658	no	no	no	sí
Sengariz	Ibargoiti	1564	1682	1585	1580	1687	no	no	no	sí
Igúzquiza	Igurquiza	1599	1672	1638	1633	1797	no	no	no	sí
Urbiola	Igúzquiza	1700	1643	1839	1727	1858	-			sí
Echalecu	Imoz	1563	1592	1585	1599	1585	no	no	no	sí
Eraso	Imoz	1727	1763	1857	1857	1634	no	no	no	sí
Goldáraz	Imoz	1709	1727	1728	1728	1752	no	no	no	sí
Latasa	Imoz	1689	1806	1772	1771	1724	no	no	no	sí
Muzquiz	Imoz	1577	1904	1762	1762	1916	no	no	no	sí
Oscoz	Imoz	1559	1604	1566	1598	1676	no	no	no	sí
Urriza	Imoz	1809	1820	1811	1809	1724	no	no	no	sí
Irañeta	Irañeta	1584	1751	1671	1674	1699	no	s	no	sí
Isaba	Isaba	1813	1818	1813	1813	1813	no	no	no	sí
Ituren	Ituren	1601	1605	1601	1600	1601	no	no	no	sí
Ariz	Iza	1597	1604	1596	1597	1636	no	sí	no	no
Atondo	Iza	1588	1591	1825	1607	1930	no	no	no	no
Gulina	Iza	1589	1614	1620	1599	1907	no	sí	no	sí
Lete	Iza	1608	1609	1630	1619	1635	no	no	no	sí
Ochovi	Iza	1593	1796	1593	1592	1817	no	no	no	sí
Sarasa	Iza	1575	1703	1577	1577	1724	no	no	no	no
Ardanaz	Izagaondoa	1608	1600	1619	1602	1541	no	no	no	sí
Reta	Izagaondoa	1646	1752	1642	1642	1640	no	sí	no	sí
Urbicain	Izagaondoa	1598	1598	1607	1601	1723	no	sí	no	sí
Zuazu	Izagaondoa	1563	1579	1581	1562	1626	no	sí	no	sí
Aldaba	Iza-Gulina	1728	1736	1791	1791	1779	no	sí	no	no
Erice de Iza	Iza-Gulina	1796	1594	1756	1591	1549	no	no	no	sí
Larumbe	Iza-Gulina	1601	1604	1602	1601	1795	no	sí	no	sí
Sarasate	Iza-Gulina	1557	1557	1558	1560	-	no	no	no	sí
Zuasti	Iz-Gulina	1725	1844	1797	1727	1664	no	sí	no	no
Jaurrieta	Jaurrieta	1682	1770	1682	1682	1776	no	no	no	sí
Javier	Javier	1697	1697	1697	1697	-	no	no	no	sí
Peña	Javier	1728	1739	1742	1731	1741	no	no	no	sí
Belzunce	Julaspeña	1587	1591	1591	1591	1590	no	si	no	no
Beorburu	Julaspeña	1591	1591	1593	1591	1635	no	si	no	sí
Aristregui	Juslapelia	1632	1635	1766	1631	1657	no	si	no	sí
Marcalain	Juslapeña	1728	1736	1728	1728	1620	no	si	no	no
Navaz	Juslapeña	1573	1727	1742	1740	1672	no	si	no	sí
Nuin	Juslapeña	1572	1591	1574	1576	1593	no	no	no	no

Parroquia		B	C	M	D	F	GC	Co	Pic	Mic
Lacunza	Lacunza	1660	1686	1664	1667	1568	no	no	no	sí
Gastiain	Lana	1816	1801	1803	1801	1763	no	no	no	sí
Narcué	Lana	1699	1702	1699	1812	-	no	no	no	sí
Viloria	Lana	1604	1608	1607	1603	1790	no	no	no	
Aos	Lánguida	1669	1749	1782	1781	1608	no	sí	no	sí
Uli-Bajo	Lánguida	1799	1799	1799	1800	1608	no	sí	no	sí
Villaveta	Lánguida	1560	1600	1627	1608	1611	no	sí	no	sí
Zazpe	Lánguida	1670	1670	1674	1670	1791	no	sí	no	sí
Lanz	Lanz	1649	1649	1650	1649	1649	no	no	no	sí
Larraza	Larraza	1560	1640	1586	1576	1813	no	no	no	sí
Arruiz	Larraun	1684	1688	1688	1688	1883	no	no	no	sí
Astiz	Larraun	1627	1634	1645	1604	1550	no	no	no	sí
Azpiroz	Larraun	1604	1762	1602	1602	1683	no	no	no	sí
Baraibar	Larraun	1676	1715	1677	1773	1797	no	no	no	sí
Echarri de Larraun	Larraun	1565	1571	1597	1564	1567	no	no	no	sí
Gorriti	Larraun	1600	1604	1600	1601	1796	no	no	no	sí
Huici	Larraun	1600	1633	1600	1600	1629	no	no	no	sí
Aldaz	Larraun	1588	1598	1595	1588	1737	no	no	no	sí
Alli	Larraun	1505	1715	1608	1604	1700	no	no	no	sí
Errazquin	Larraun	1601	1730	1597	1601	1509	no	no	no	no
Iribas	Larraun	1659	1608	1665	1611	1670	no	sí	no	sí
Lecumberri	Larraun	1598	1696	1604	1603	1660	no	no	no	no
Madoz	Larraun	1732	1738	1738	1734	1787	no	no	no	sí
Muguero	Larraun	1716	1806	1795	1795	1899	no	no	no	sí
Odériz	Larraun	1727	1727	1735	1736	1772	no	no	no	sí
Lazagurria	Lazagurria	1773	1773	1807	1807	1909	no	no	no	sí
Idocin	Ibargoiti	1600	1591	1891	1584	1696	no	no	no	sí
Izco	Ibargoiti	1746	1752	1746	1752	1604	no	no	no	sí
Leache	Leache	1700	1878	1705	1787	1828	no	si	no	sí
Legarda	Legarda	1608	1763	1608	1608	1612	no	no	no	sí
Legaria	Legaria	1673	1678	1664	1619	1800	no	no	no	sí
Leiza	Leiza	1596	1609	1601	1601	1839	no	no	no	sí
Amatriain	Leoz	1601	1776	1606	1601	1776	no	no	no	sí
Artariain	Leoz	1656	1657	1657	1657	1755	no	no	no	sí
Olleta	Leoz	1566	1577	1570	1569	1760	no	sí	no	no
Benegorri	Leoz	1802	1825	1804	1803	-	no	no	no	sí
Iracheta	Leoz	1610	1680	1685	1651	1681	no	no	no	sí
Leoz	Leoz	1565	1577	1579	1565	1789	no	no	no	sí
Maquiriain	Leoz	1629	1628	1629	1631	-	no	sí	no	no
Lerga	Lerga	1560	1631	1587	1595	1818	no	no	no	sí
Lerín	Lerín	1567	1616	1611	1577	1853	no	no	no	sí
Lesaca	Lesaca	1559	1566	1599	1600	1843	no	no	no	sí
Lezaun	Lezaun	1592	1592	1595	1594	1805	no	no	no	sí
Azqueta	Igúzquiza	1580	1763	1760	1756	1747	no	no	no	sí
Liédena	Liédena	1644	1650	1645	1648	1692	no	no	no	sí
Galduroz	Lizoain	1579	1578	1609	1601	1549	no	sí	no	sí
Lérruz	Lizoain	1633	1754	1633	1631	1699	no	sí	no	sí
Lizoain	Lizoain	1602	1605	1602	1599	1600	no	sí	no	sí
Mendioroz	Lizoain	1742	1798	1742	1721	1539	no	sí	no	sí
Ozcariz	Lizoain	1564	1569	1577	1569	1706	no	sí	no	sí
Zalba	Lizoain	1597	1640	1639	1602	1540	no	sí	no	sí

Parroquia		B	C	M	D	F	GC	Co	Pic	Mic
Zunzarren	Lizoain	1603	1660	1609	1608	1852	no	sí	no	sí
Lodosa	Lodosa	1673	1792	1767	1799	1850	no	no	no	sí
Artajo	Lónguida	1586	1640	1587	1588	1649	no	sí	no	sí
Erdozain	Lónguida	1599	1749	1749	1752	1891	no	sí	no	sí
Ezcay	Lónguida	1799	1799	1799	1799	1917	no	sí	no	sí
Meoz	Lónguida	1675	1682	1679	1675	1683	no	sí	no	sí
Murillo de Lánguida	Lónguida	1595	1600	1595	1595	1649	no	sí	no	sí
Orbaiz	Lónguida	1683	1687	1683	1688	1697	no	sí	no	sí
Arco (Los)	Los Arcos	1560	1591	1617	1588	1605	no	no	no	sí
Iturmendi	Iturmendi	1597	1604	1597	1597	1646	no	no	no	sí
Lumbier	Lumbier	1583	1631	1592	1586	1874	no	no	no	sí
Luquín	Luqin	1638	1718	1608	1658	1912	no	no	no	sí
Indurain	Izagaondoa	1591	1605	1592	1594	1545	no	sí	no	sí
Lizarraga	Izagaondoa	1602	1605	1609	1602	1622	no	sí	no	sí
Turrillas	Izagaondoa	1600	1669	1599	1599	1827	no	sí	no	sí
Izalzu	Izalzu	1629	1640	1629	1627	1793	no	no	no	sí
Mañeru	Mañeru	1580	1587	1588	1595	-	no	no	no	sí
Marcilla	Marcilla	1537	1807	1601	1601	1691	no	no	no	sí
Maya del Baztan	Maya del Baztán	1602	1605	1600	1605	1605	no	no	no	sí
Mélida	Mélida	1615	1788	1613	1710	1675	no	no	no	sí
Mendavia	Mendavia	1552	1634	1586	1587	1781	no	no	no	sí
Mendaza	Mendaza	1600	1753	1601	1807	1776	no	no	no	
Mendaza	Mendaza	1560	1560	1580	1580	1743	no	no	no	sí
Mendigorría	Mendigorría	1641	1635	1628	1625	1840	no	no	no	sí
Acedo	Mendoza	1542	1672	1600	1563	1600	no	no	no	sí
Mendaza	Mendoza	1600	1691	1601	1812	1685	no	sí	no	no
Ganuzá	Metauten	1672	1672	1674	1679	1564	no	no	no	sí
Metauten	Metauten	1710	1816	1722	1719	1860	no	no	no	sí
Ollobarren	Metauten	1662	1801	1671	1679	1814	no	no	no	sí
Zufia	Metauten	1709	1624	1881	1640	1816	no	no	no	sí
Milagro	Milagro	1596	1614	1613	1603	1881	no	no	no	sí
Mirafuentes	Mirafuentes	1607	1790	1740	1754	-	no	no	no	
Miranda	Miranda	1561	1577	1568	1569	1818	no	no	no	sí
Monreal	Monreal	1627	1631	1628	1627	1693	no	no	no	sí
Morentín	Morentin	1572	1624	1589	1577	1747	no	no	no	sí
Mues	Mues	1568	1624	1570	1579	1630	no	no	no	sí
Murieta	Murieta	1535	1661	1670	1690	1649	no	no	no	sí
Murillo el Cuende	Murillo el Cuende	1596	1601	1606	1596	1600	no	no	no	sí
Murillo el Fruto	Murillo el Fruto	1704	1808	1700	1700	1865	no	no	no	sí
Muruzabal	Muruzábal	1656	1663	1670	1711	1874	no	sí	no	no
Aspurz	Navascués	1762	1853	1806	1845	1812	no	no	no	sí
Navascués	Navascués	1567	1605	1567	1584	1709	no	no	no	sí
Ustes	Navascués	1687	1853	1690	1691	1713	no	no	no	sí
Nazar	Nazcar Oco	1581	1592	1585	1581	1690	no	no	no	sí
Obanos	Obanos	1588	1598	1602	1591	1888	no	no	no	sí
Ochagavía	Ochagavía	1570	1631	1601	1570	1649	no	no	no	sí
Gascué	Odieta	1603	1644	1604	1594	1552	no	no	no	no
Ciaurriz	Odieta	1727	1738	1730	1728	1675	no	si	no	no
Oztiz	Odieta	1589	1605	1805	1589	-	no	no	no	no
Ripa	Odieta	1664	1715	1692	1692	1683	no	si	no	no
Oiz	Oiz	1612	1727	1807	1620	1615	no	no	no	sí

Parroquia		B	C	M	D	F	GC	Co	Pic	Mic
Enderiz	Olaibar	1869	1805	1865	1747	1809	no	sí	no	sí
Olave	Olaibar	1563	1568	1602	1578	-	no	no	no	no
Osacain	Olaihar	1621	1627	1622	1599	1580	no	no	no	no
Olazagutia	Olazagutia	1569	1571	1571	1593	1692	no	no	no	sí
San Pedro	Olite	1560	1566	1555	1555	-	no	no	no	sí
Santa María	Olite	1548	1600	1561	1563	1853	no	no	no	sí
Oco	Ollejua	1719	1790	1878	1719	1720	no	no	no	sí
Anoz	Ollo	1599	1629	1604	1727	1650	no	no	no	sí
Ilzarbe	Ollo	1703	1740	1570	1570	1562	no	sí	no	sí
Echagüe	Oloriz	1848	1866	1847	1846	1574	no	no	no	sí
Mendivil	Oloriz	1620	1691	1691	1691	1854	no	no	no	sí
Arazuri	Olza	1636	1671	1867	1876	1630	no	no	no	sí
Asiain	Olza	1586	1661	1604	1604	1813	no	no	no	sí
Izu	Olza	1781	1905	1760	1742	1756	no	no	no	no
Orbaiceta	Orbaiceta	1640	1628	1640	1640	1647	no	sí	no	sí
Orbara	Orbara	1736	1816	1766	1794	1795	no	sí	no	sí
Orisoain	Orisoain	1675	1682	1675	1675	1676	no	no	no	sí
Oronz	Oronz	1757	1767	1758	1757	1781	no	no	no	sí
Oroz-Betelu	Oroz-Betelu	1631	1631	1613	1613	1620	no	sí	no	sí
Oteiza de la Solana	Oteiza de la Solana	1613	1650	1616	1620	1872	no	no	no	sí
San Saturnino	Pamplona	1543	1566	1566	1589	1300	no	no	no	sí
San Nicolás de Bari.	Pamplona	1579	1613	1579	1578	-	no	no	no	sí
Cristo Rey	Pamplona	1952	1952	1952	1952	1952	no	no	no	sí
El Salvador	Pamplona	1937	1937	1937	1937	1937	no	no	no	sí
San Agustín	Pamplona	1881	1882	1881	1881	1881	no	no	no	sí
San Fermín	Pamplona	1952	1952	1952	1952	1952	no	no	no	sí
San Francisco Javier	Pamplona	1941	1941	1940	1940	1940	no	no	no	sí
San José	Pamplona	1952	1952	1952	1952	-	no	no	no	sí
San Juan Bautista	Pamplona	1574	1640	1569	1591	1764	no	sí	no	sí
San Lorenzo	Pamplona	1566	1595	1606	1606	1785	no	no	no	sí
San Miguel Arcángel	Pamplona	1940	1940	1940	1940	1940	no	no	no	sí
San Pedro Apóstol	Pamplona	1952	1952	1952	1952	1952	no	no	no	sí
Peralta	Peralta	1586	1590	1588	1603	1870	no	no	no	sí
Otiñano	Piedramillera	1787	1773	1792	1790	-	no	no	no	sí
Pitillas	Pitillas	1589	1678	1569	1677	1766	no	no	no	sí
Sarria	Puente de la Reina	1635	1650	1702	1666	1878	no	sí	no	no
Puente de la Reina	Puente de la Reina.	1539	1601	1551	1563	1655	no	no	no	sí
Pueyo	Pueyo	1590	1590	1590	1590	1590	no	no	no	sí
Arboniés	Romanzada	1643	1651	1643	1643	1801	no	sí	no	sí
Usún	Romanzada	1714	1717	1720	1713	1775	no	no	no	no
Biguezal	Romanzado	1751	1814	1814	1812	1812	no	no	no	sí
Domeño	Romanzado	1699	1717	1798	1797	-	no	sí	no	sí
Murillo	Romanzado	1838	1853	1839	1854	1743	no	sí	no	sí
Napal	Romanzado	1700	1704	1700	1700	1705	no	sí	no	sí
Roncal	Roncal	1564	1575	1575	1575	1854	no	no	no	sí
Roncesvalles	Roncesvalles	1586	1687	1600	1730	-	no	no	no	sí
Sada	Sada	1602	1602	1602	1599	1876	no	no	no	sí
Saldías	Saldías	1604	1614	1606	1619	1831	no	no	no	sí
Salinas de Oro	Salinas de Oro	1619	1868	1838	1769	1760	no	no	no	sí
San Adrián	San Adrián	1612	1672	1612	1612	1807	no	no	no	sí
San Martín de Unx	San Martín de Unx	1593	1596	1597	1594	1839	no	no	no	sí

Parroquia		B	C	M	D	F	GC	Co	Pic	Mic
Santiago	Sanguesa	1579	1619	1536	1579	1723	no	no	no	sí
Rocaforte	Sangüesa	1648	1648	1648	1648	1802	no	no	no	sí
Ntra. Sra. de la Asunción	Sangüesa	1574	1611	1572	1572	1454	no	no	no	sí
Sansoain	Sansoain	1732	1733	1732	1732	1742	no	sí	no	no
Santacara	Santacara	1579	1598	1622	1577	1870	no	no	no	sí
Santesteban	Santesteban	1588	1750	1588	1588	-	no	no	no	sí
Sarriés	Sarriés	1598	1701	1629	1598	1820	no	no	no	sí
Ibilcieta	Sarries	1600	1701	1699	1649	1820	no	no	no	sí
Sartaguda	Sartaguda	1686	1685	1689	1684	1776	no	no	no	sí
Sesma	Sesma	1585	1650	1590	1585	1870	no	no	no	sí
Piedramillera	Sorlada	1555	1564	1603	1605	1718	no	no	no	sí
Sumbilla	Sumbilla	1598	1634	1602	1601	1616	no	sí	no	sí
Tafalla.-P. de San Pedro	Tafalla	1569	1597	1569	1653	1874	no	no	no	sí
Tafalla.-P. de Santa María	Tafalla	1570	1566	1564	1604	1570	no	no	no	sí
Tiebas	Tichas	1782	1825	1781	1887	1871	no	no	no	sí
Muruarte de Reta	Tiebas	1636	1640	1640	1639	1534	no	no	no	sí
Tirapu	Tirapu	1606	1624	1605	1604	1774	no	no	no	sí
Olejua	Torralba	1753	1749	1650	1650	1926	no	no	no	sí
Traibuenas	Traibuenas	1669	1672	1669	1669	1817	no	no	no	sí
Ucar	Ucar	1604	1720	1674	1652	1850	no	no	no	sí
Ujué	Ujué	1585	1614	1599	1582	1730	no	no	no	sí
Alcoz	Ulzama	1565	1657	1603	1601	1638	no	no	no	sí
Arraiz-Orquin	Ulzama	1605	1605	1670	1605	1540	no	no	no	sí
Auza	Ulzama	1698	1727	1702	1703	1776	no	no	no	sí
Elzaburu	Ulzama	1700	1867	1732	1700	1543	no	si	no	sí
Guerendiain	Ulzama	1719	1727	1725	1732	1702	no	no	no	sí
Illarregui	Ulzama	1703	1568	1715	1727	1568	no	si	no	sí
Iraizoz	Ulzama	1629	1576	1590	1727	1776	no	no	no	sí
Lizaso	Ulzama	1590	1597	1597	1592	1725	no	no	no	sí
Urrizola	Ulzama	-	-	-	-	-	-	-	-	-
Larrainzar	Ulzama	1567	1597	1627	1564	1564	no	no	no	sí
Alzórriz	Uncili	1697	1591	1592	1592	1696	no	no	no	sí
Artaiz	Unciti	1722	1713	1679	1687	1541	no	no	no	sí
Cemboráin	Unciti	1696	1705	1698	1697	1752	no	no	no	no
Najurieta	Unciti	1584	1651	1664	1641	1832	no	no	no	no
Unciti	Unciti	1594	1598	1597	1598	1622	no	sí	no	sí
Unzué	Unzué	1665	1665	1665	1665	1572	no	no	no	sí
Urdax	Urdax	1697	1823	1814	1813	1870	no	no	no	sí
Urdiain	Urdiain	1579	1580	1579	1579	1614	no	no	no	sí
Irurozqui	Urraul'Alto	1582	1602	1580	1598	1701	no	no	no	sí
Ayechu	Urraul-Alto	1744	1876	1752	1864	1713	no	sí	no	sí
Elcóaz	Urraul-Alto	1766	1798	1798	1798	1698	no	sí	no	sí
Epároz	Urraul-Alto	1621	1720	1621	1598	1443	no	sí	no	sí
Ongoz	Urraul-Alto	1601	1853	1602	1599	1657	no	sí	no	sí
Ozcoidi	Urraul-Alto	1829	1830	1829	1829	1567	no	sí	no	sí
Sansoain	Urraul-Bajo	1742	1749	1742	1742	1705	no	sí	no	sí
Artieda	Urraul-Bajo	1743	1749	1743	1742	-	no	sí	no	sí
Nardués	Urraul-Bajo	1699	1724	1711	1720	1706	no	sí	no	sí
Ripodas	Urraul-Bajo	1590	1590	1590	1882	1882	no	sí	no	sí
Tabar	Urraul-Bajo	1797	1818	1797	1742	1705	no	no	no	sí
Urroz de Santesteban	Urroz de Santesteban	1528	1727	1586	1585	1752	no	no	no	sí

Parroquia		B	C	M	D	F	GC	Co	Pic	Mic
Urroz-Villa	Urroz-Villa	1528	1528	1567	1567	-	no	sí	no	sí
Urzainqui	Urzainqui	1748	1748	1748	1748	1853	no	no	no	sí
Uterga	Uterga	1638	1640	1639	1638	1590	no	sí	no	sí
Uztarroz	Uztarroz	1579	1579	1579	1597	1884	no	no	no	sí
Valcarlos	Valcarlos	1688	1738	1688	1687	-	no	no	no	sí
Arizcun	Valle Baztán	1603	1618	1609	1603	1699	no	no	no	sí
Zubielqui	Valle de Allín	1691	1691	1692	1692	1742	no	no	no	sí
Azparren	Valle de Arce	1592	1631	1594	1683	1675	no	sí	no	sí
Egués	Valle de Egués	1631	1651	1683	1631	1534	no	no	no	sí
Echálaz	Valle de Egués	1570	1840	1843	1609	1776	no	no	no	no
Cilveti	Valle de Erro	1588	1605	1589	1588	-	no	sí	no	sí
Espinal	Valle de Erro	1705	1816	1705	1705	1796	no	no	no	sí
Munarriz	Valle de Goñi	1603	1628	1630	1571	1559	no	no	no	sí
Urdanoz	Valle de Goñi	1573	1797	1772	1589	1952	no	no	no	sí
Galbarra	Valle de Lana	1581	1593	1590	1575	1948	no	no	no	sí
Eguillor	Valle de Olo	1587	1715	1564	1587	1595	no	sí	no	sí
Olo	Valle de Olo	1570	1788	1782	1570	1607	no	no	no	no
Senosiain	Valle de Olo	1713	1715	1713	1711	1776	no	no	no	no
Ulzurrun	Valle de Olo	1590	1863	1609	1607	1729	no	no	no	sí
Eguiarte	Valle de Yerri	1670	1702	1671	1672	1742	no	no	no	no
Grocin	Valle de Yerri	1628	1801	1801	1801	1801	no	no	no	no
Ibiricu de Yerri	Valle de Yerri	1877	1718	1709	1878	-	no	no	no	sí
Valtierra	Valtierra	1515	1590	1586	1595	1812	no	no	no	sí
Vera	Vera	1615	1795	1671	1688	1838	no	no	no	sí
Vidangoz	Vidangoz	1702	1701	1701	1701	1702	no	no	no	sí
Vidaurreta	Vidaurreta	1728	1727	1727	1727	1894	no	sí	no	no
Villamayor	Villamayor	1672	1685	1686	1686	1832	no	no	no	sí
Villanueva de Aezcoa	Villanueva de Aezcoa	1795	1816	1795	1797	1947	no	sí	no	sí
Izurdiaga	Villanueva de Araquil.	1643	1646	1645	1644	1575	no	no	no	sí
Villatuerta	Villatuerta	1624	1833	1623	1621	1790	no	no	no	sí
Villava	Villava	1575	1629	1632	1634	1607	no	no	no	sí
Yanci	Yanci	1602	1633	1600	1603	1735	sí	no	no	sí
Eraul	Yerri	1586	1592	1581	1581	1600	no	no	no	sí
Lorca	Yerri	1719	1801	1802	1802	1706	no	no	no	sí
Iruñela	Yerri	1748	1773	1748	1747	1700	no	no	no	sí
Murrillo de Yerri	Yerri	1703	1718	1711	1703	1805	no	no	no	sí
Murugarren	Yerri	1756	1763	1755	1755	1775	no	no	no	sí
Riezu	Yerri	1717	1710	1713	1717	1792	no	no	no	sí
Ugar	Yerri	1640	1640	1640	1630	1741	no	no	no	sí
Villanueva	Yerri	1596	1598	1606	1564	1555	no	no	no	sí
Zurucuain	Yerri	1685	1691	1692	1692	1685	no	no	no	no
Arandigoyen	Yerri	1801	1868	1781	1801	1871	no	no	no	sí
Arizala	Yerri	1600	1801	1599	1599	-	no	no	no	sí
Arizaleta	Yerri	1605	1685	1623	1619	1557	no	no	no	sí
Azcona	Yerri	1563	1591	1587	1570	1560	no	no	no	sí
Bearin	Yerri	1575	1609	1676	1602	1877	no	no	no	sí
Yesa	Yesa	1726	1754	1740	1723	1848	no	no	no	sí
Arraiza	Zabalza	1838	1878	1838	1838	1727	no	sí	no	sí
Zabalza	Zabalza	1597	1604	1597	1852	1737	no	sí	no	sí
Ubani	Zalbaza	-	-	1796	1798	1650	no	sí	no	no
Zubieta	Zubieta	1699	1698	1700	1715	1567	no	sí	no	sí

Parroquia		B	C	M	D	F	GC	Co	Pic	Mic
Zugarramurdi	Zugarramurdi	1615	1640	1616	1615	1813	no	no	no	sí
Ibero		1590	1590	1724	1590	1631	no	no	no	sí

Archivo de la Catedral de Tudela

Catedral. Tudela (Navarra).

Horario: De 10 a 11,30 horas. Cerrado, durante el verano, sin determinar.

Director del Archivo: Santiago Portero Luyando.

Dirección particular: Calle Blanca de Navarra, 4. Tudela (Navarra).

Historia

El doctoral Francisco Antonio Rodríguez Galves fue el primero que ordenó e inventarió el Archivo. Otro doctoral, Ruíz de Conejares, clasificó y transcribió todos los documentos gracias a sus grandes conocimientos paleográficos. También fueron directores de este Archivo Juan Antonio Fernández, archivero de Uclés, y Yanguas e Ibarra, accidentalmente. Francisco Fuentes sistematizó y catalogó los fondos de los archivos eclesiásticos y civiles de Tudela, fue canónigo de la catedral.

Bibliografía

INSTITUCIÓN PRÍNCIPE DE VIANA, *Catálogo de los Archivos Eclesiásticos de Tudela*, catálogo de Francisco Fuentes, Imprenta Díaz y Martínez (Tudela 1944).

Fondos y colecciones documentales

	Fechas	Libros	Legajos
Actas Capitulares	1516-1981	21	—
Actas Notariales	1421-1528	2	—
Libros de "Quinientos"	1528-1642	4	—
Libros de "Seiscientos"	1619-1694	4	—
Alegaciones	1600-1628	5	—
Aniversarios	1361-1833	63	—
Beneficencia	1834-1923	3	—
Mesa de los pobres	1657-1836	7	2
Calendario	1651	1	—
Cofradías	1690-1892	—	—
Cuentas	1596-1903	60	—
Coro	1617-1940	—	—
Curato de almas	1582-1700	2	—
Escrituras	1423-1833	4	—
Estatutos	1788-1925	—	—
Gobierno	1642	—	—
Historia (manuscritos del doctor Conejares)	1786-1792	33	—
Indices	1602-1778	3	—
Inventarios	1549-1773	—	—
Jurisdicción castrense (defunciones)	1795	4	2
Jurisdicción episcopal	1621-1862	2	1
Libros parroquiales	—	6	1
Duque de Nájera (pleito)	1564-1566	—	1
Penas de Cámara	1660-1751	—	—
Posesiones	1758-1816	1	—
San Marcial	1576-1838	6	—
Testamentos	1824	1	—
Visitas pastorales	1574-1709	2	—
Papeles sueltos sin clasificar	—	—	6
Miscelánea (documentación varia en legajos)	1444-1883	—	—

Incunables y otros impresos de interés bibliográfico: Un incunable. Con el título *Breviarium secundum ordinem et regulam Decanatus ecclesiae collegiatae beatae Mariae civitatis de Tudela*, impreso en Zaragoza el año 1554. Otro también se custodiaba un libro antiguo de música.

Pergaminos: Hay cuatro pergaminos muy valiosos del siglo XI (dos en el catedralicio y dos en el decanal). El total es de 1.114 pergaminos que llegan hasta 1784, y cuyo contenido es muy diverso: donaciones, compra-ventas, particulares, personajes de la Corte, de procedencia real y papal, etc. Algunos de ellos bilingües: latino-árabes, latino-hebraicos.

Fondos de archivos parroquiales en depósito: Libro de cuentas y nombramientos de la parroquia de San Jaime (1737-1773), Libro de hacienda del capítulo eclesiástico de San Jorge (1824), Libro de la fundación de Estadilía y Pomar de la parroquia de San Juan Bautista (1827-18677), Libro de cuentas de las parroquias de Santa María y San Julián (1682), Legajo de capellanías y otros documentos de la parroquia de San Nicolás (1371-1834), Libro de las capellanías de la parroquia de San Salvador (1783).

Material cartográfico: Plano de Tudela por Rapata, imprenta de Menchaca (Logroño 1880).

Material fotográfico: 2 tomos del *Archivo Mas* de Barcelona.

Instrumentos de trabajo y consulta

Catálogos: Índice de las escrituras del archivo decanal, por el canónigo Ibáñez (1602); Índice de los documentos y libros de la Colegial, por Juan Antonio Fernández y Lecumberrí, tomo 1 (es copia); Índice de pergaminos, por Fernández, tomo III (1778).

Inventarios: Inventario del ajuar de la sacristía (1549-1767); Inventario del Archivo por cajones, legajos, letras, etc., por Rodríguez; Inventario alfabético y cronológico de los papeles del Archivo, por Fernández y Lecumberrí, tomo III (1773).

Fichas: Hay fichas de gran parte de la documentación.

Fondos microfilmados: En la Biblioteca Nacional o Delegación de Archivos en Madrid hay fondos microfilmados de este Archivo, aunque no hay constancia en el mismo de cuáles pueden ser.

Publicaciones del Archivo

GAMBRA ZÚÑIGA, *Mariología en el Breviario de Tudela, siglo XVI*.

PEDRO DE VILLALÓN DE FUENTES, *Grupos Mistearia*, separata de la Institución Príncipe de Viana (1979).

PORTERO, *450 aniversario del Patronato de Santa Ana*, colección de 12 extensos artículos sobre Tudela aparecidos en el "Diario de Navarra" (1980) y varios del bicentenario de la diócesis en el mismo diario (1983-1984).

Actividades educativas y culturales

El Archivo es muy visitado por gente de gran cualificación, acuden investigadores y estudiantes de diversas universidades españolas y extranjeras (Estados Unidos, Israel y Canadá). Los fondos del Archivo han servido para la realización de gran cantidad de tesinas y tesis doctorales.

Estado de conservación

Las instalaciones son incómodas y no muy buenas, pero los fondos se conservan bastante bien. En las últimas épocas se había alcanzado un alto grado de deterioro debido a la poca cualificación de algunas personas que trabajaban en el Archivo, otra de las causas era —y es— la nula ayuda económica que recibe.

Datos proporcionados por el actual director del Archivo, don Santiago Portero Luyando.

Diócesis de Plasencia



superficie: 10.000 km²

población: 273.687

católicos: 271.646

parroquias: 201

sacerdotes seculares: 170

sacerdotes regulares: 31

obispo: Excmo. y Rvdmo. Carlos López Hernández

Archivo Catedralicio de Plasencia

Plaza de la Catedral, s/n. Catedral.-10600 Plasencia (Cáceres)

Teléfono: 927 41 48 52.

Horario: De 11 a 13 horas, de Lunes a Sábado.

Director: Francisco González Cuesta, Canónigo Archivero

Dirección particular: Zapatería, 28 -1º C. 10600 Plasencia (Cáceres).- Tlf. 927 41 61 34.

Historia

El Archivo se ha ido formando por simple acumulación de todo tipo de documentos. Está actualmente instalado -y creemos que siempre estuvo en el mismo sitio- en un local amplio, de forma octogonal, dotado de una ventana y un gran balcón, protegido por barrotes de hierro, que, por su orientación hacia el saliente, goza de abundante luz. La bóveda, antes deficientemente cuidada -por lo que se infiltraba la humedad por muros y grietas de la techumbre- hoy está reforzada con onduline y recubierta de una capa de cemento, de modo que la humedad ha quedado completamente eliminada. Las estanterías son de madera, adaptadas a la forma poligonal de la sala. El acceso, una vez suprimido el antiguo corredor al que se llegaba por una escalera que partía del claustro, se verifica desde el patio interior que da a la actual sala capitular, a través de una escalera de cantería y un corredor cubierto. Se atraviesa una pequeña habitación del segundo piso de la llamada "casa de la obra" y, cruzando la "Sala capitular de lo viejo" o "Sala capitular alta"-que esperamos se convierta un día, no lejano, en "Sala de consulta y lectura"-, se llega a una pequeña pieza circular, con una ventana, donde está instalada la mayor parte de la Biblioteca Auxiliar del Archivo, con el que está en comunicación directa. Tiene una escalera de mano, de madera, amplia y sólida.

Alrededor de 1560 hubo un incendio, cuando todavía estaba en construcción la catedral nueva, en la casa de la obra, en cuyas dependencias está el Archivo. No tenemos noticias directas de aquel triste suceso, pero se conservan dos expedientes que proporcionan una información, hecha en 1603, sobre el incendio del Archivo que tuvo lugar "por los años 1560-61 ó 63". Parece que ardieron fundamentalmente maderas y materiales de construcción junto con algunos papeles de contaduría, pero sin que se perdiesen documentos importantes. Más recientemente, en 1832, el día 18 de abril, tuvo lugar un "horroroso incendio, en la madrugada del Miércoles Santo". Al parecer, sólo se quemaron papeles de contaduría y hacienda.

Por lo que se refiere a la francesada, no consta que el archivo sufriese detrimento alguno, aunque algunos afirman lo contrario. La catedral hubo de soportar importantes pérdidas económicas, pero no documentales.

Bibliografía

No hay ningún libro impreso sobre la documentación -total o parcial- del Archivo. Es cierto que existe un Catálogo mecanografiado -del que hablaremos más abajo-, de gran utilidad para cualquier consulta. Está en proyecto la publicación de dicho catálogo, pero, por ahora, esto no es sino un proyecto de edición.

Fondos y colecciones

El más antiguo de todos los documentos es una bula de Inocencio IV, que data de 1244. Se ha perdido mucha documentación, como la bula fundacional *-Tunc Dei beneplacitum-* de Clemente III, que conocemos por una copia que se introduce en otra de Honorio III, la *In regestis felicis memoriae*, firmada en Letrán en 1221, en la que se confirma la creación de la diócesis, cuyo original tampoco conservamos. Sin embargo queda una copia auténtica en pergamino, hecha en 1526, del llamado "Estatuto Fundamental" del Cabildo -la bula de Inocencio IV *Quae de speciali mandato-*, firmada en Peruggia en 1254. Hasta nosotros han llegado pocos originales de los siglos XIII y XIV. Los testimonios escritos son, en su mayoría, posteriores al s. XV.

a).- Legajos

Se guardan en este archivo 322 legajos, de los cuales 284 son de tamaño folio, y otros 38 más pequeños, de tamaño cuartilla. El orden que se sigue no es el cronológico, sino preferentemente el sistemático, agrupándose en cada legajo los documentos de las más variadas épocas, pero de materias afines. Sin embargo, dentro de cada uno de ellos, los expedientes se colocan generalmente en orden cronológico. Se conserva, en los que la tenían anteriormente, la signatura de alguna antigua catalogación. Hay 196 pergaminos.

La mayor parte de la documentación de los legajos pequeños se reduce a borradores de actas capitulares. Aunque, a veces, contienen transcripciones importantes.

b).- Libros manuscritos

Hay una casi completa colección de Actas Capitulares -133 libros-, encuadernados en piel o en tela. Lo que constituye una valiosísima fuente de información histórica de primera mano. El primer libro abarca desde 1399 a 1453. en cambio, se ha perdido el segundo (1453-1499).

A continuación siguen 240 ejemplares sobre cabildos espirituales, informaciones de mozos de coro y capellanes, provisión de beneficios, posesiones de obispos, dignidades, canónigos y beneficiados, libros de subsidio y excusado, rentas eclesiásticas, cillas, diezmos, granos, inventarios, traslado de actas capitulares, etc.

Los libros nn. 350-354 son traslados auténticos de actas capitulares, hechas en 1807, de los cinco primeros libros que se conservan (1399-1556). Ya entonces debía haber desaparecido el libro segundo, pues sus actas no se transcriben.

c.-La Biblia miniada del s. XV-

La joya del Archivo de la Catedral es, sin duda, la Biblia miniada de los Zúñiga. Se guarda en la caja fuerte de una institución bancaria. Es un códice manuscrito, con preciosa letra gótica, en vitela, de principios del s. XV, en 368 x 240 mm., ornamentada con valiosísimas miniaturas. Lleva en ambas tapas el escudo de los Zúñiga. En el folio 7º puede leerse la firma del propietario, *Gundisalvus, episcopus giennensis*. Don Gonzalo de Zúñiga había sido obispo de Plasencia desde 1415 a 1422. Más tarde fue trasladado a Jaén, donde permaneció hasta su muerte, ocurrida a manos de los moros de Granada en 1456, por lo que en la diócesis giennense se le considera mártir. Es muy posible que este ejemplar pasase a manos de su hermano, don Pedro de Zúñiga, que en 1442 fue nombrado primer conde de Plasencia, quien luego se lo donaría al cabildo.

Instrumentos de trabajo y consulta

El instrumento más valioso para cualquier investigador es el **Catálogo General del Archivo**, que finalizó el canónigo archivero D. Manuel López Sánchez-Mora, pero que se había empezado mucho antes. Está mecanografiado, encuadernado en cartón, en dos tomos. En él se hace una síntesis de todos los documentos de que consta cada legajo, señalando el año de datación y el contenido de cada uno de los expedientes. El actual archivero ha completado el catálogo de los últimos legajos de tamaño folio y el de los 38 de tamaño cuartilla.

Sin embargo, carece este Archivo de ordenador y de los variados y modernos medios reprográficos, que serían deseables.

Actividades educativas y culturales

Aunque no son muchos los investigadores que visitan el Archivo Catedralicio -pueden oscilar alrededor de veinte o treinta-, sus dependencias están siempre abiertas a los estudiosos, a los que se facilita el acceso, sobre todo, desde que termina la misa coral. De hecho son numerosos los

trabajos que se han hecho, incluidas algunas tesis doctorales, basándose en la documentación que en él se guarda.

Estado de conservación

En la actualidad las instalaciones reúnen las condiciones exigidas para conservar los diversos tipos de documentos. En general, podría afirmarse que es bueno el estado de conservación de la mayor parte de la documentación archivada. No obstante, incurias lamentables de otras épocas -sobre todo en materia de humedad- han causado deterioros irreparables en algunos libros y legajos.

Biblioteca auxiliar del Archivo Catedralicio

La Biblioteca Auxiliar, aneja al Archivo Catedralicio, consta de unos 1.200 volúmenes. No está muy actualizada, aunque recientemente se han adquirido obras de investigación y revistas históricas, que facilitan la labor de los estudiosos de la Historia, especialmente placentina y extremeña. Ocupa las últimas estanterías de la sala dedicada al Archivo y toda la estancia circular, ya descrita, que le sirve de antesala.

Aunque los temas son muy variados, teología, filosofía, derecho canónico, etc, prevalecen los de carácter histórico, tanto de ámbito general, como territorial o local. Entre las colecciones más destacadas se encuentran primeras ediciones de obras muy interesantes, como: la *España sagrada* del P. Flórez (faltan algunos tomos), la *Historia de España* del P. Mariana, la *Biografía Universal. Biografía Eclesiástica completa* de Reunión de Eclesiásticos y Literatos, el *Diccionario Geográfico-Estadístico-Histórico de España y sus posesiones de ultramar*, de Pascual Madoz, la *Historia de España*, de Lafuente, el *Año cristiano*, de Croisset, la *Conciliorum collectio Regia maxima*, de Harduin, la *Summa conciliorum Huispaniae*, de Villanuño, etc. Como es natural, no faltan ejemplares antiguos de obras relacionadas con la Historia de Plasencia, como a *Historia y Anales de la ciudad de Plasencia y su obispado*, de Fr. Alonso Fernández, *Las siete centurias de la ciudad de Alfonso VIII*, de Alejandro Matías y las obras del anterior Archivero Sr. López Sánchez-Mora.

Últimamente el cabildo ha adquirido una serie de libros muy interesantes desde el punto de vista de la investigación histórica, como la *Historia de Extremadura*, en 7 volúmenes, de A. Rodríguez Sánchez y otros, *Historias inéditas placentinas*, en 3 tomos, de D. Sánchez Loro, etc. De igual forma se ha fomentado la suscripción a Revistas, como *Revista de Estudios Extremeños*, *Hispania Sacra*, y publicaciones periódicas, como las de la Asociación de Archiveros de la Iglesia, incluidas en *Memoria Ecclesiae*.

Archivo de música de la catedral de Plasencia

Encargado: D. Julián Ángel Sánchez Pérez de Colosía. Canónigo Prefecto de Música de la S.I.Catedral de Plasencia.

Dirección: C/. Pérez Lozano 10, 2º-A .10300 NAVALMORAL DE LA MATA.

Teléfono: 927 53 02 64 y 927 53 22 50.

Localización: Este archivo se halla instalado en una habitación aparte, contigua a la Sala Capitular Alta. Se accede a él por una puerta abierta en el muro de la derecha de la antesala que conduce a dicho recinto capitular.

Descripción: Consta este Archivo de una colección de 90 libros corales -algunos con preciosas miniaturas-, 4 libros manuscritos en partitura de

atril de polifonía (ss. XVI-XVIII), otros 4 libros impresos en partitura de atril y 56 carpetas o legajos con música religiosa vocal y acompañada de instrumentos (ss. XIX-XX).

Catálogo.-Existe un catálogo, elaborado en 1968 por el anterior Prefecto de Música, Lic. D. Román Gómez Guillén, que en su día facilitó todos estos datos.

Publicaciones.- De este archivo musical hay publicadas cuatro obras de polifonía del s. XVI, por el P. Samuel Rubio en su *Antología Polifónica Sacra* (1954-56). También varios profesores de la Universidad de Ohio (U.S.A.) se han interesado en conocer algunas obras de polifonía del s. XVI, microfilmándolas. Hay además un proyecto de transcribir algunas obras, que pretende realizar el Seminario de Musicología del Conservatorio de Música de Cáceres.

Archivo Diocesano del obispado de Plasencia

Palacio Episcopal.-Plaza de la Catedral s/n.- 10600 Plasencia (Cáceres).

Teléfono: 927 41 15 49.

Horario de visita: De 11 a 13 horas (de Lunes a Viernes).

Director: Francisco González Cuesta.

Dirección particular: Zapatería, 28 -1º C. 10600 Plasencia (Cáceres).- Tlf. 927 41 61 34.

Historia

El Archivo Diocesano actual, como archivo organizado, es muy reciente. Fue el obispo D. Antonio Vilaplana Molina, quien, personalmente y con la ayuda de algunos seminaristas mayores, por los años ochenta, mandó poner las actuales estanterías y sistematizó la introducción en cajas de los distintos documentos. Con anterioridad a esta fecha la documentación estaba apilada, atada con cuerdas, en las salas más bajas del palacio, correspondientes a las antiguas caballerizas. Sin embargo, las diferentes etiquetas agrupaban por años o por arciprestazgos los escritos homogéneos. Esta obra, ingente en su iniciación, ha sido continuada por el actual Director, cargo de creación reciente. Concretamente el primer director fue nombrado en 1987. Todavía hay muchas existencias pendientes de ser ordenadas e introducidos en cajas. Y luego falta la catalogación documento por documento.

El Archivo Diocesano ocupa cuatro salas -tres más pequeñas y una muy grande- situadas en la parte oriental de la huerta primera del palacio episcopal, bajo el salón del trono y demás dependencias de la antigua y señorial residencia del obispo.

Bibliografía

Los escasos años transcurridos desde la creación de este Archivo y la mayor urgencia de otras tareas de catalogación, han hecho que no haya, por ahora, bibliografía alguna de sus fondos. Sin embargo, aunque no muy detallada, se proyecta publicar una especie de inventario, que creemos de máximo interés.

Fondos y colecciones

Unas 4.600 cajas archivadoras, conteniendo documentos, y unos 645 rollos de microfílm constituyen el acervo documental, de inmenso valor cultural e histórico de este Archivo. Se agrupan de la forma siguiente:

1.- La sala A: [Capellanías]

Contiene 1077 cajas relacionadas con las Capellanías de las diversas parroquias diocesanas. Están organizadas por Arciprestazgos, según la estructuración organizada en 1972. Hay un inventario bastante completo, hecho por Arciprestazgos y parroquias.

2.- La sala B: [ss. XVI-XX]

Comprende 2.027 cajas con documentación de los ss. XI-XX, sobre todo, de las centurias 18ª y 19ª. Toda la sala está dividida en las siguientes **secciones:**

I.- Sacramental: 980 cajas. Dispensas matrimoniales (907), Divorcios, Órdenes sagradas (52), confirmaciones.

II.- Jurídica: 519 cajas. Civil-Ejecutivo-Criminal (500), Escrituras, Testamentos, Documentos de Roma.

III.- Económica: 323 cajas. Diezmos (106), Censos (52), Cuentas de Fábrica (36), Conventos (27), Desamortización, Templos, Bula de la Santa Cruzada.

IV.- Pastoral: 136 cajas. Expolios de algunos Pontificados (53), Correspondencia (40), Órdenes y Cédulas reales (19), Concursos a parroquias (7), Nombramientos, Visitas pastorales y “ad limina”.

V.- Fundaciones pías: 69 cajas. Memorias (37), Redenciones y conmutaciones (24), Capellanías, Cofradías.

VI.- Documentos sin clasificar: Una gran estantería llena de documentos por ambos lados, en la que se incluyen numerosos manuscritos, fácilmente clasificables.

3.- La Sala C [ss. XIX-XX]:

Contiene 1227 cajas, que abarcan las mismas **secciones** de la Sala B, aunque la 6ª comprende el Inventario de obras de Arte Diocesano, facilitado por la Junta de Extremadura. Teniendo en cuenta que de día en día se van almacenando más documentos, que pasan de las oficinas al Archivo, el número de cajas es ya mayor que el señalado en la anterior catalogación.

I.- Sacramental: 807 cajas. Copias de partidas sacramentales (236), Expedientes matrimoniales (525), Sagradas Órdenes (36), Divorcios, Confirmaciones.

II.- Jurídica: 40 cajas. Libros grandes de Notaría (19), Bienes muebles de la Iglesia (25), Nombramientos, Incardinaciones, Reglamentos, Remociones.

III.- Económica: 162 cajas. Cuentas de Fábrica (114), Fondos de Reserva (13), Restauración de templos, Casas Rectorales, Culto y Clero.

IV.- Pastoral: 154 cajas. Concursos a parroquias (17), Correspondencia (66), Religiosas (42), Visita Pastoral y “ad limina” (9), Nunciatura y Roma, Seminario.

V.- Fundaciones: 45 cajas. Acervos píos (15), Capellanías (7), Cofradías, Misas, Varios (16)

VI.- Artística: Unas 100 cajas. Inventario detallado, hecho por la Junta de Extremadura, de las esculturas, pinturas y orfebrería de cada uno de los templos de la diócesis, con ficha individual, fotografía y diapositiva de cada una de ellas.

4.- IA Sala D (Microfilms de los Archivos parroquiales de la diócesis)

Contiene 645 rollos de microfilms, que, por los años ochenta, hizo el Marqués de la Encomienda, de los libros manuscritos de la mayor parte de las parroquias del obispado. Tenemos el inventario detallado del contenido de cada microfilm. Hay un Índice general por Arciprestazgos y parroquias. Están divididos los microfilms en cuatro **secciones:**

I.- Libros Sacramentales: 428 rollos de película, con 362 pags. de Índice.

II.- Libros No-Sacramentales: 140 películas y 173 pgs. de Índice.

III.- Protocolos Notariales: 55 películas y 99 pgs. de Índice.

IV.- Varios: 22 películas y 51 pgs. de Índice.

Biblioteca de Palacio (o de los jesuitas)

Bibliotecario: Francisco González Cuesta, Director del archivo Diocesano.

Historia: Esta biblioteca era del antiguo Colegio de la Compañía de Jesús, que se establecieron en Plasencia en tiempos del obispo D. Gutierre de Vargas Carvajal, en 1555. El propio obispo fundador dejó al colegio 22.000 ducados para equipar la biblioteca más una entrega inicial de “cien cuerpos de libros teológicos y de letras humanas”. Ante la expulsión de los jesuitas de España, decretada por Carlos III en 1767, la riquísima biblioteca pasó al obispado. El famoso obispo Laso que adecentó y reformó el palacio episcopal, adaptó para la biblioteca, dotándola de grandes estanterías de madera, una de las salas bajas del palacio, contigua a las que constituyen hoy el archivo diocesano.

Fondos: Esta biblioteca contiene unos 5.000 volúmenes (2.500 obras), la inmensa mayoría de los ss. XV-XIII, puesto que apenas se ha renovado. Pero muchos de sus ejemplares son de incalculable valor. Posee dos incunables (del s. XV) y unas 53 obras anteriores a 1525. Está dividida en las siguientes **secciones:** I.-Patrística; II.- Escritura; III.- Teología; IV.- Letras y Ciencias; V.- Historia y VI.- Derecho Canónico.

Archivos parroquiales

Parroquia		B	C	M	D	F	GC	Mic
	Abertura	1581	-	1570	1699	-	-	sí
Acedera	Acedera							
Alcollarin	Acedera	1918	1947	1918	1918	1940	sí	sí
	Alcollarin	1568	1864	1589	1652	1909	-	sí
Aldeacentenera	Aldea de Trujillo	1799	1864	1799	1811	1886	no	sí
	Aldeacentenera	1617	1635	1682	1679	1886	no	sí
	Aldeanueva	1588	1853	1641	1697	1648	no	sí
Almaraz	Almaraz							
Barquilla de Pinares	Almaraz de Tajo	1814	1967	1814	1814	-	sí	sí
Alonso de Ojeda	Alonso de Ojeda							
	Arroyomolinos	1715	1719	1637	1756	1726	no	sí
Baños de Montemayor	Baños de Montemayor	1597	1925	1848	1755	1851	-	sí
Barrado	Barrado							
Béjar.-Par. del Salvador	Béjar	1594	1616	1594	1530	1730	sí	sí
Béjar.-Par. Santa María la Mayor	Béjar	1566	1728	1624	1700	1618	-	sí
Béjar.-Par. San Juan Bautista	Béjar	1572	1841	1574	1693	1758	no	sí
Valdesangil	Béjar	1722	1631	1722	1722	1852	no	sí
Belvis de Monroy	Belvis de Monroy	1657	-	1658	1772	1803	sí	sí
Berrocalejo	Berrocalejo							
Alcollarín	Berzocana	1549	-	1580	1700	1729	-	sí
Berzocana	Cabañas del Castillo	1700	1700	1600	1700	-	no	sí
Cabañas del Castillo	Cabañas del Castillo							
Roturas de Cabañas	Cabañas del Castillo	1600	1952	1564	1606	1775	-	sí
Navezuelas	Cabañas del Castillo.	1600	1600	1763	1680	-	no	sí
Cabeza de Béjar	Cabeza de Béjar							
Cabezuela del Valle	Cabezuela del Valle	1583	1583	1601	1803	1800	no	sí
Cabrero	Cabrero	1766	1789	1766	1766	1850	-	sí
Campillo de Deleitosa	Campillo de Deleitosa.	1721	1890	1721	1721	1852	no	sí
Acedera	Campo Lugar	1714	-	1647	1704	1600	-	sí
Campolugar	Campolugar							
Candelario	Candelario	1556	1602	1578	1578	1578	no	sí
Cantagallo	Cantagallo	1725	-	1769	1686	1650	sí	sí
Garganta la Olla	Carguera	1563	1563	1565	1696	1652	no	sí
Casar de Miajadas	Casar de Miajadas							
	Casas de Millán	1566	-	1984	1550	1543	no	sí
Casas de Miravete	Casas de Miravete	1687	1700	1759	1750	1816	no	sí
Casas del Castañar	Casas del Castañar	1627	1705	1627	1779	1875	-	sí
Casas del Monte	Casas del Monte	1619	1619	1765	1619	1624	no	sí
Casas de Belvis	Casatejada	1657	1893	1566	1729	1812	-	sí
Cabezabellosa	Cazabellosa	1659	-	1658	1654	1752	no	sí
Arroyomolinos	Collado	1807	1869	1862	1841	1851	-	sí
Colón	Colón							
Conquista de la Sierra	Conquista de la Sierra							
Belén de Trujillo	Conquista de la Sierra.	1625	1642	1625	1721	1709	no	sí
Cristina	Cristina	1649	1927	1694	1715	-	sí	sí
Collado	Cuacos	1556	1719	1605	1787	1840	sí	sí
Casatejada	Deleitosa	1580	-	-	-	-	no	sí

Parroquia		B	C	M	D	F	GC	Mic
San Sebastián	Don Benito	1896	1901	1896	1896	1939	no	no
Santa María	Don Benito	1918	1947	1918	1918	1940	sí	sí
Santiago	Don Benito	1550	1591	1605	1706	1938	no	sí
El Gordo	El Gordo							
El Tejado	El Tejado							
El Tejado	El Tejado							
Talayuela	El Toril	1573	-	1578	1573	1812	no	sí
Torno (El)	El Torno	1620	1706	1618	1734	1851	no	sí
Escurial	Escurial							
Fernando V	Fernando V							
Fresnedoso de Béjar	Fresnedoso de Béjar							
Fresnedoso de Ibor	Fresnedoso de Ibor							
Fuentes de Béjar	Fuentes de Béjar							
Cañamero	Garciaz	1574	1583	1611	1651	1635	no	sí
Gargáligas	Gargáligas							
Cuacos	Garganta la Olla	1563	1816	1580	1554	1744	no	sí
Gargantilla	Gargantilla	1668	1668	1740	1806	-	-	sí
Casas de Millán	Grimaldo	1828	-	1853	1811	1849	no	sí
San Gregorio	Guareña	1896	1901	1896	1896	1896	-	no
N. S. de la Asunción	Guareña	1515	1767	1564	1714	1834	sí	sí
Aldeanueva de la Vera	Guijo de Santa Bárbara.	1674	1918	1680	1698	1801	no	sí
Cumbre (La)	Herguijuela	1530	1865	1598	1690	-	-	sí
Hernán Cortés	Hernán Cortés							
San Juan Bautista	Hervás	1896	1902	1896	1896	1896	no	sí
Santa María de la A.	Hervás	1563	-	1564	1624	1742	no	sí
Deleitosa	Higuera de Albalat	1773	1775	1803	1780	1833	-	sí
Hoya	Hoya	1743	1743	1743	1743	1896	no	sí
Abertura	Ibahernando	1697	1935	1719	1773	1854	sí	sí
Higuera de Albalat	Jaraicejo	1736	1896	1775	1781	1815	-	sí
Jaraicejo	Jaraicejo							
Gargüera	Jaraíz	1587	-	1564	1629	-	-	sí
San Miguel Arcángel .	Jaraíz	1577	-	1577	1623	1610	no	sí
Guijo de Santa Bárbara	Jarandilla	1605	1805	1625	1637	1687	no	sí
Jarilla	Jarilla	1700	1700	1700	1700	1700	no	sí
Jerte	Jerte	1742	1890	1797	1771	1909	no	sí
Conquista de la Sierra	La Cumbre	1587	1926	1614	1780	1780	no	sí
Garganta (La)	La Garganta	1851	1853	1897	1925	1944	-	sí
Ledrada	Ledrada							
Garciaz	Logrosán	1520	1591	1608	1739	1566	-	sí
Los Guadalperales	Los Guadalperales							
Jarandilla	Losar de la Vera	1524	1583	1564	1731	1870	no	sí
Losar de la Vera	Madrigal de la Vera	1585	1647	1588	1586	1635	no	sí
Madrigalejo	Madrigalejo							
Campo Lugar	Madrigalejo	1564	1617	1638	1715	1768	no	sí
Huertas de Animas	Madroñera	1600	1600	1600	1644	1551	no	sí
Majadas del Tiétar	Majadas del Tiétar							
Grimaldo	Malpartida	1560	1840	1568	1595	-	-	sí
Manchita	Manchita	1939	1937	1939	1938	1939	sí	sí
Medellín	Medellín	1938	1947	1938	1938	1938	sí	no
Mengabril	Mengabril							
Mesas de Ibor	Mesas de Ibor							

Parroquia		B	C	M	D	F	GC	Mic
Mesillas del Tiétar	Mesillas del Tiétar							
Miajadas	Miajadas							
Miajadas	Miajadas							
Malpartida de Plasencia	Mirabel	-	1584	1893	1564	1594	-	sí
Mirabel	Monroy	1543	1563	1576	1573	1547	no	sí
Nava de Béjar	Nava de Béjar							
Navacarros	Navacarros	1635	1640	-	-	-	-	sí
Navaconcejo	Navaconcejo	1574	1897	1576	1709	1789	no	sí
Navalmoral	Navalmoral	1543	1663	1796	1584	1669	-	sí
Millanes	Navalmoral de la Mata	1564	1596	1570	1708	1673	no	sí
Madrigalejo	Navalvillar de Pela	1938	1947	1938	1938	1939	sí	no
Navalvillar de Pela	Navalvillar de Pela							
Navamorales	Navamorales							
Torrecillas de la Tiesa	Navamorales							
Logrosán	Navezuelas	1567	1715	1572	1574	1622	no	sí
Obando	Obando							
Oliva	Oliva	1560	1893	1701	1660	1888	-	sí
Orellana de la Sierra	Orellana de la Sierra							
Orellana la Vieja	Orellana la Sierra	1633	1677	1634	1699	1780	no	sí
Orellana la Vieja	Orellana la Vieja							
Navalvillar de Pela	Orellana la Vieja	1870	1947	1918	1895	1939	sí	sí
Palazuelo	Palazuelo							
Palazuelo-Empalme	Palazuelo-Empalme							
Palomares	Palomares	1846	1935	1896	1896	1896	no	sí
Pantano de Torrejón	Pantano de Torrejón							
Santa María de la A.	Pasarón	1529	1537	1626	1593	1663	no	sí
Navalmoral de la Mata	Peraleda de la Mata.	1570	-	1570	1610	1936	sí	sí
Toril (El)	Peraleda de la Mata.	1856	-	1857	1852	-	sí	sí
Peromingo	Peromingo							
Piornal	Piornal	1688	1705	1690	1689	1903	no	sí
Pizarro	Pizarro							
El Salvador	Plasencia	1557	1884	1564	1616	1656	-	no
San Esteban	Plasencia	1624	1624	1624	1624	1624	-	no
Sta. M. de la Catedral.	Plasencia							
Pradochano	Plasencia							
San Gil	Plasencia							
	Plasencia	1524	-	1524	1524	1560	no	sí
Plasenzuela	Plasenzuela	1589	1816	1594	1780	1594	no	sí
Puebla de Alcollarín	Puebla de Alcollarín							
Puebla de San Medel	Puebla de San Medel							
Pueblonuevo de Miramontes	Pueblonuevo de Miramontes							
Puente del Congosto	Puente del Congosto							
Puente del Congosto	Puente del Congosto							
Puerto de Béjar	Puerto de Béjar	1561	-	1598	1700	1614	no	sí
Puerto de Santa Cruz	Puerto de Santa Cruz.	1640	1946	1606	1699	1942	no	sí
Rebollar	Rebollar	1774	1779	1775	1784	1872	no	sí
Rena	Rena							
Retamosa	Retamosa							
Robledillo de Trujillo	Robledillo de Trujillo.	1759	-	1852	1775	1852	-	sí
Pantano de Valdecañas	Robledollano	1718	1718	1780	1700	-	-	no
Madrigal de la Vera	Rohédillo	1620	1740	1620	1637	1620	-	sí

Parroquia		B	C	M	D	F	GC	Mic
Robledollano	Romangordo	1620	1675	1661	1811	-	no	sí
Romangordo	Romangordo							
Rosalejo	Rosalejo							
Ruanes	Ruanes	1639	-	1743	1803	1812	-	sí
Ruecas	Ruecas							
San Medel	San Medel							
Sanchotello	Sanchotello							
Santa Amalia	Santa Amalia	1834	1845	1843	1834	1860	-	sí
Santa Ana	Santa Ana	1551	1564	1567	1552	1552	-	sí
Santa Cruz de la Sierra	Santa Cruz de la Sierra	1660	1911	1768	1705	1880	-	sí
Santa María de las Lomas	Santa María de las Lomas							
Pago de San Clemente	Santa Marta	1604	1605	1849	1849	1636	-	sí
Santibáñez de Béjar	Santibáñez de Béjar							
Peraleda de la Mata	Saucedilla	1860	1927	1891	1907	-	-	sí
Segura de Toro	Segura de Toro	1743	1743	1743	1743	1787	-	sí
Monroy	Serradilla	1537	-	1564	1627	1604	no	sí
Torrejón el Rubio	Serradilla	1877	1877	1890	1877	1914	no	sí
Saucedilla	Serrejón	1561	-	1563	1642	1812	no	sí
Sorihuela	Sorihuela							
Serradilla	Talaván	1632	1640	1683	1776	1852	no	sí
Robledillo de la Vera	Talaveruela	1657	1725	1765	1751	-	-	sí
Pasaron de la Vera	Tejada del Tiátar	1636	-	1636	1852	s. XVI	-	sí
Tiétar del Caudillo	Tiétar del Caudillo							
Tornavacas	Tornavacas	1590	1897	1599	1709	1805	-	sí
Serrejón	Torrecillas	1593	1675	1598	1611	1803	-	sí
Talaván	Torrejón	1564	1780	1580	1564	1834	no	sí
Tejada	Torremenga	1853	1865	1853	1853	1849	-	sí
Torremenga	Torremenga							
Torresfresneda	Torresfresneda							
Torviscal	Torviscal							
Aldea de Trujillo	Trujillo	1686	1882	1811	1810	1882	-	sí
Herguijuela	Trujillo	1803	1806	1803	1803	1782	no	sí
Madroñera	Trujillo	1896	1896	1896	1896	1896	no	sí
Magdalena (La)	Trujillo	1880	1882	1880	1880	1899	-	sí
Santa Marta	Trujillo	1540	1591	1586	1721	1852	no	sí
Sta. María la Mayor	Trujillo							
San Martín	Trujillo	1548	-	1598	1641	1549	no	sí
Valdastillas	Valdastillas	1600	1600	1600	1600	1600	no	sí
Valdecañas	Valdecañas							
Valdehornillos	Valdehornillos							
Valdeíñigos	Valdeíñigos							
Valdelacasa	Valdelacasa							
Valdetorres	Valdetorres							
Vallejera	Vallejera	1896	1897	1896	1896	1896	no	no
Valverde de Béjar	Valverde de Béjar							
Talaveruela	Valverde de la Vera	1552	1952	1556	1632	1632	no	sí
Vegas Altas	Vegas Altas							
Valverde de la Vera	Viandar	1725	1725	1732	1760	1850	-	sí
Villamesías	Villameslas							sí
Viandar	Villanueva de la Vera	1554	1877	1566	1725	1846	-	sí
Villanueva de la Vera	Villanueva de la Vera							

Parroquia		B	C	M	D	F	GC	Mic
Villar de Plasencia	Villar de Plasencia	1794	1805	1606	1643	1740	-	sí
Villar de Rena	Villar de Rena							
Villarreal de San Carlos	Villarreal de San Carlos							
Vivares	Vivares							
Yelves	Yelves							
Solana	Zorita	1603	-	1656	1807	-	sí	sí
Zurbarán	Zurbarán							
Valdehuncar								
Ibahernando		1611	1616	1615	1650	1486	-	sí
Orellana la Sierra								
Zorita								

Diócesis de Salamanca

superficie: 7.876 km²
población: 289.800
católicos: 280.800
parroquias: 405

sacerdotes seculares: 200
sacerdotes regulares: 88
obispo: Excmo. y Rvdmo. Braulio Rodríguez Plaza

Archivo Catedralicio de Salamanca

Calle Pla y Deniel, s/n. Catedral Vieja. Salamanca.

Teléfono: 923 26 46 60. Fax: 923 26 24 56.

Horario: De lunes a viernes de 10 a 13 horas. Cerrado los meses de julio y agosto.

Director del Archivo: José Sánchez Vaquero.

Dirección particular: Paseo San Vicente 14, 4º A. 37007 Salamanca.

Archivero auxiliar: Pedro José Gómez González.

Dirección particular: Chile 1, 1º L. 37003 Salamanca. Teléfono: 923 36 08 41.

Historia

Por un inventario del siglo XV consta que la documentación no se conservaba en un local especialmente dedicado a archivo, sino que estaba en varias arcas colocadas en la sacristía, capilla de San Salvador y en la misma iglesia. Por otro inventario del siglo XVIII, y acta notarial del 14 de octubre de 1737, sabemos que esta fragmentación había cesado y que toda la documentación estaba en un solo local. Se había habilitado una sala que estaba encima del actual museo. Muy pronto resultó ser insuficiente ésta, y el 1 de octubre de 1763 las actas capitulares nos dicen que el maestro Sagarinaga presentó un escrito expresando la urgencia de buscar un sitio más adecuado. En las actas anteriores a 1781 pueden verse los pasos dados por el cabildo para la construcción del actual Archivo, cuyas obras ya estaban comenzadas el 6 de octubre de 1781. Está instalado en dos alas del claustro, en el primer piso, tiene salas bien ventiladas, libres de la humedad.

Bibliografía

MARCOS RODRÍGUEZ, F., *Catálogo de documentos del Archivo Catedralicio de Salamanca (siglos XII-XV)* (Salamanca 1962).

MARCOS, F., y MARTÍN, J., *Documentos de los Archivos Catedralicio y Diocesano de Salamanca. Siglos XII y XIII*, transcripción de estos documentos de los siglos XII (M. Marcos) y XIII (J. L. Martín), Universidad de Salamanca (1977).

GARCÍA FRAILE, D., *Catálogo del Archivo de Música de la Catedral de Salamanca* (Salamanca 1981).

CENTRO DE ESTUDIOS SALMANTINOS, *Salamanca: la repoblación y la ciudad en la baja edad media* (Salamanca 1973).

CENTRO DE ESTUDIOS SALMANTINOS, *El cabildo de la catedral de Salamanca (siglos XII y XIII)* (Salamanca 1975).

Fondos y colecciones documentales

Con la misma instalación conservada escrupulosamente desde el siglo XVIII, por cajones generalmente, actualmente se está investigando en la génesis de un cuadro orgánico funcional para el Archivo, acorde con el organigrama de la institución capitular cambiante durante nueve siglos de existencia. Valga su edición para más adelante. Ahora innovamos algo:

Fechas

- | | |
|--|------------|
| 1. Documentación propia del Cabildo Catedral | |
| 1.1. Órganos supracapitulares | |
| Documentos reales | 1107-s. XX |
| Documentos papales | 1124-s. XX |
| Documentos episcopales | 1174-s. XX |

1.2.	Gobierno	
	Concordias	1174-1600
	Actas Capitulares	1293-s. XX
	Estatutos	1345-s. XX
1.3.	Administración	
	Certificaciones	
	Donaciones	1133-1730
	Testamentos	1150-1800
	Ventas	1163-1830
	Aniversarios	1248
	Apeos	1401
	Calendarios	1480-1837
	Provisión de puestos	ss. XVI-XX
	Pleitos	1174-1650
1.4.	Liturgia	
	Misas	1620-1800
	Sermones	
1.5.	Música (capilla de)	
	Cantorales, libros de polifonía, partituras	ss. XIV-XIX
1.6.	Economía	
	Cuentas (Mesa Capitular, Fábrica, ...)	s. XV-1800
2.	Documentación extracapitular	
	Fundaciones, memorias, capellanías	1500-1830
	Documentación particular	1098-s. XX

Pergaminos. El pergamino más antiguo que se conserva en el Archivo es un autógrafo del “Cid”, del año 1098. Del siglo XII hay 111 pergaminos; del XIII, 358; del XIV, 307; del XV, 394, y de los siglos siguientes también hay gran cantidad de ellos.

Instrumentos de trabajo y consulta

Además de los catálogos ya mencionados en la bibliografía, existen otros instrumentos de trabajo que no se encuentran publicados; los mencionamos a continuación.

Inventarios: los inventarios someros que se tienen son cronológicos. Hay: inventario de 1500 a 1599; inventario de 1600 a 1675; inventario de 1676 a 1750 y inventario de 1751 a 1900. Otros inventarios e índices son los de lugares. Y por último un catálogo de los cantorales de la Catedral.

Ficheros y catálogos: de diferentes tipos: cronológicos, onomásticos, topográficos y toponímicos.

Fondos microfilmados: Están microfilmados los pergaminos pertenecientes a este Archivo, pero que en el siglo XVIII fueron llevados y se conservan actualmente en el Archivo Histórico Nacional de Madrid. Actualmente se está creando una base de datos informatizada para gestionar todos estos datos, poder controlar mejor en cada momento todos los documentos del Archivo y poder recuperarlos más fácilmente para la gestión diaria y la investigación.

Biblioteca auxiliar

En los siglos XVI-XVII el Archivo tuvo una rica biblioteca de manuscritos e incunables, según el inventario del siglo XVI; pero se desconoce cuándo desaparecieron estas obras. La actual Biblioteca está compuesta por unos

3.800 volúmenes de ciencias eclesiásticas, legislación, archivos y arte, algunos son del siglo XVI.

Estado de conservación

El Archivo se encuentra en cinco salas y la sala de investigadores que se comparte con el Archivo Diocesano. En una sala se encuentra depositada la documentación de música. Otras ocupan casi en su totalidad la biblioteca, y las dos restantes el resto de la documentación. Una de estas dos últimas es la que propiamente se construyó específicamente para el archivo, con estanterías distribuidas en cajones.

En cuanto a su estado, este es por lo general bueno. Esto es por su estado de aislamiento de la humedad y la cierta regularidad de temperaturas que el edificio proporciona a lo largo del año. Tal vez se podría mejorar su conservación si se tuviera más espacio para instalar mobiliario específico para documentación en formato especial (cantorales, calendarios, planos, pergaminos con sellos —bulas, privilegios, etc.— tablas y documentos grandes enmarcados, ...)

Archivo Diocesano de Salamanca

Calle Yscar Peyra, 26. 37002. Salamanca.

Teléfonos: 923 218205 y 923 218206.

Horario: de 10 a 1 horas. Cerrado en Agosto.

Director del Archivo: Rafael Sánchez Pascual.

Dirección particular: Avenida de Portugal, 152, 1º D. 37006. Salamanca. Teléfono: 923 250139.

Archivero Auxiliar: José Malmierca Cruz. Dirección: Iscar Peyra, 24. Salamanca. Teléfono: 923 21 74 76.

Historia

Resultante del Archivo Episcopal de cada preñado, este Archivo se inició por los años 1107 – 1190. Históricamente su riqueza se debe a la Universidad de Salamanca, porque el impacto de la referida Universidad trajo a Salamanca a muchos estudiosos, en su mayoría clérigos. De estos y de los diversos conventos y colegios mayores queda constancia en el Archivo.

El marco histórico se encuadra en Alfonso VI que encarga la repoblación de Salamanca a su yerno el Conde D. Raimundo de Borgoña. Es aquí cuando las arcas del Archivo comienzan a llenarse.

Bibliografía

MARCOS RODRIGUEZ, F.: *Documentos de los archivos Catedralicio y Diocesano de Salamanca (Siglos XII – XIII)*. Salamanca.

CASASECA CASASECA, A. y NIETO GONZÁLEZ, J.R.: *Libro de los lugares y aldeas del Obispado de Salamanca*. Salamanca.

SANCHEZ PASCUAL, R. y MALMIERCA CRUZ, J.: *Guía del Archivo Diocesano*. Salamanca.

Fondos y colecciones

Nueva reestructuración.

El Archivo Diocesano se ha configurado en tres Departamentos:

I : ARCHIVO HISTÓRICO.

II : ARCHIVOS PARROQUIALES CONCENTRADOS.

III : ARCHIVO ADMINISTRATIVO.

I: El ARCHIVO HISTÓRICO, instalado en unas dependencias de la Catedral Vieja consta de las siguientes secciones:

Sección Primera: Contiene pergaminos de los S. XII al XVII. Son documentos de Privilegios y concesiones reales desde Alfonso VI a Enrique II. También hay Bulas Pontificias desde Inocencio III a Clemente XII.

Sección Segunda: Sala General de Fondos : A) Cronológica. B) Materias.

A) La Cronológica abarca desde el S. XVI al XIX. Está clasificada en seis series.

Serie A: JURISDICCION: Autoridades , Jerarquías.

Serie B : BENEFICIAL : Beneficios y Prebendas.

Serie C : MATRIMONIAL : Dispensas, Licencias, Divorcios etc...

Serie D : PROCESOS : Civiles, Criminales, Ejecutivos, Decimales.

Serie E : ESCRITURAS : Compras, ventas, trueques.

Serie F : FUNDACIONES : Testamentos, Obras Pías.

B) Sala General de Materias.

Tiene estas series: Administración Diocesana, Autoridades, Gobierno Diocesano, Clero y Religiosas. Parroquias.

Sección Tercera: Seminarios, Conventos y Colegios. Seminario Diocesano. Seminario de Masueco. Real Colegio del Espíritu Santo. Colegio de Niñas Huérfanas. Trinitarios Descalzos. Convento de Religiosas de S. Pedro de la Paz. Convento de la Peña de Francia. Colegio de Irlandeses y Colegio de la Paz.

Sección Cuarta : Registros. Expedientes de Ordenes y Matrimonios. Duplicados de partidas, a partir de 1918.

Sección Quinta : Libros Litúrgicos. Varios Misales. Muy interesante el Misal Salmanticense "*Missale secundum morem Almae Ecclesiae Salmanticensis nuper recognitum atque correctum. Salmantine. Apud Joannem a Canova. Typographum. MDLXIII*".

Sección Sexta : Hemeroteca. Periódicos : "*El Castellano*". "*La Gaceta de Madrid*". Revistas : Acta Apostolicae Sedis. Anuarios Pontificio. Boletines del Obispado etc...

Sección Séptima : Archivos incorporados:

A) REAL CLERECÍA DE S. MARCOS.

D. Raimundo de Borgoña y su esposa la infanta D^a Urraca son fundadores de esta Real Capilla. Ellos encomendaron a la Clerecía de la ciudad muchos sufragios por las almas de los Reyes, asignándoles varias fincas. Este archivo tiene gran riqueza histórica. Gran número de pergaminos de concesiones reales a los capellanes y moradores del Corral de S. Marcos, donde tenían la iglesia del mismo nombre para el culto.

Libros de Estatutos. Inventarios. Libro Becerro. Documentación varia. No está catalogado.

B)COFRADÍA DE LA VERA CRUZ.

Estatutos, Concordias, Actas y Cuentas sobre esta Cofradía, la primera penitencial de Salamanca, que comienza en 1503.

C)NOBILIARIO DE LOS CONDES DE ARDALES.

Libros de Nobleza y limpieza de sangre, legitimidad e hidalguía y cristiandad. Título de Conde de Ardales.

D) CASA DE LA CARIDAD, vulgo "LAS VIEJAS".

Fundada por D. Bartolomé Caballero, beneficiado de la parroquia de S. Martín en el S. XVII.

E) ASILO DE S. RAFAEL.

Fundado por el Dr. Rafael Pérez Piñuela a favor de ancianos pobres el 24 de Octubre de 1880.

II. ARCHIVOS PARROQUIALES CONCENTRADOS.

El 22 de Abril de 1987 nuestro Obispo, con la presencia del Sr. Alcalde de la ciudad y, al día siguiente, con la de los Príncipes de Gales, Carlos y Diana, y las Infantas de la Corona Española, D^a Elena y D^a Cristina, se procedió a inaugurar el Archivo Diocesano en su Departamento II de Archivos Parroquiales concentrados en el antiguo Palacio del Obispo, recientemente restaurado.

Sabemos que el Concilio de Trento hace obligatoria la conservación de la documentación. Pero son muchas las parroquias de esta diócesis que conservan la documentación anteriormente.

En nuestra diócesis se han concentrado hasta ahora unos 280 archivos parroquiales y faltan por hacerlo unos pocos.

III. ARCHIVO ADMINISTRATIVO.

Son varias secciones del siglo actual, instaladas en la actual Curia.

Comprende las siguientes colecciones:

- 1) Beneficencia.
- 2) Partidas sacramentales.
- 3) Religiosos – Religiosas.
- 4) Cabildo Catedral. Clero. Concursos. Sínodos Diocesanos.
- 5) Enseñanza. Universidad Pontificia. Colegios mayores.
- 6) Autoridades.
- 7) Estadísticas. Inventarios. Estudio de la Diócesis ISPA.
- 8) Obras de Iglesias. Rectorales.
- 9) Conferencia Episcopal. Asambleas.
- 10) Consejo Episcopal de Enseñanza de Seminarios y Universidades.
- 1.1)Asuntos Económicos.

Instrumentos de trabajo y consulta

Inventarios: I) Inventario de Pedro de Salazar (S. XVII). II) Inventario de Zorrilla de S. Martín (S. XIX). III) Hay otros 5 inventarios y 30 catálogos del S. XX.

Fichas: Hay ficheros de las siguientes modalidades: Cronológico, onomástico, toponímico y de materias.

Reprografía: Servicio de Fotocopias.

Informatización: Servicio de Ordenadores.

Biblioteca auxiliar: Especial en Pastoral y Estadística.

Equipo de catalogación

Este Archivo tiene desde hace catorce años un equipo de catalogación que tiene la misión de restaurar el orden y catalogar los fondos que fueron objeto de un incendio en Febrero de 1960. Sus miembros son: María Reyes Yolanda Portal Monge, Pilar Sastre Hernández, Margarita Hernández Jiménez, María Paz de Sena Espinel y María Lourdes García Sánchez.

Estado de conservación

Hay estanterías de madera y metálicas. El Archivo dispone de instalación eléctrica con dispositivos de seguridad. Se aplica el reglamento de la Asociación Española de Archiveros Eclesiásticos.

Archivos parroquiales

Parroquia		B	C	M	D	F	GC	Co	Pic	Mic
Ahigel de Villarino	Ahigel de Villarino	1559	1559	1584	1642	1669	no	no	no	no
Alaraz	Alaraz	1501	1626	1625	1625	1605	no		no	no
S. Andrés	Alba de Tormes	1646		1656	1577	1803	no		no	no
S. Esteban	Alba de Tormes	1652		1656	1650	1702	no		no	no
S. Juan	Alba de Tormes	1572		1565	1530	1606	no		no	no
S. Miguel	Alba de Tormes	1558		1565	1610	1606	no		no	no
S. Pedro	Alba de Tormes	1538		1591	1591	1647	no		no	no
S. Salvador	Alba de Tormes	1538		1651	1650	1791	no		no	no
Santiago	Alba de Tormes	1580		1581	1789	1601	no		no	no
Sta. Cruz	Alba de Tormes	1546		1595	1619	1678	no		no	no
Sta. María	Alba de Tormes	1553		1581	1596		no		no	no
Sto. Domingno	Alba de Tormes	1547		1564	1565	1672	no		no	no
Alba de Tormes	Alba de Tormes	1538	1541	1581	1565	1835	no		no	no
Amatos de Alba	Alba de Tormes	1849	1859	1849	1849	1891	no		no	no
Palomares de Alba	Alba de Tormes	1800	1825	1800	1800	1889	no		no	no
concentrado en Terradillos										
	Albarce						no		no	no
Alconada	Alconada	1646	1756	1649	1648	1718	no		no	no
	Aldeacipreste						no		no	no
Aldeadávila de la Ribera	Aldeadávila de la R.	1552	1581	1586	1561		no		no	no
Aldealengua	Aldealengua	1763	1765	1807	1762	1801	no		no	no
parte en Cabreiros										
Aldeanueva de Figueroa	Aldeanneoa de Figueroa	1618	1662	1702	1610	1800	no	no	no	no
Aldearrodrigo	Aldearrodrigo	1628	1682	1629	1629	1568	no		no	no
Aldearrubia	Aldearrubia	1529	1864	1813	1618	1890	no		no	no
Aldeaseca de Alba	Aldeaseca de Alba.	1722	1814	1750	1753	1814	no		no	no
Aldeaseca de la Frontera	Aldeaseca de la Frontera	1595	1636	1595	1614	1583	no		no	no
Aldeatejada	Aldeatejada	1700	1700	1709	1724	1718	no		no	no
Aldeavieja de Tormes	Aldeavieja de Tormes.	1652	1850	1652	1650	1836	no		no	no
Aldehuela de la Bóveda	Aldehuela de la Bóveda.	1605	-	1606	1605	1575	no		no	no
Almenara de Tormes	Almenara de Tormes.	1695	-	1702	1702	1650	no		no	no
Almendra	Almendra	1758	1864	1853	1851	1857	no		no	no
Anaya de Alba	Anaya de Alba	1700	1825	1725	1720	1812	no		no	no
Añover de Tormes	Añover de Tormes	1592	1624	1592	1592		no		no	no
Arabayona	Arabavona	1572	-	1608	1608	1665	no		no	no
Arapiles	Arapiles	1605	1708	1606	1590	1577	no		no	no
Arcediano	Arcediano	1576	1582	1602	1623	1709	no	no	no	no
	Armenteros	1703		1777	1799	1732			no	no
Arroyomuerto	Arroyomuerto	1589	1858	1596	1852	1732	no		no	no
Babilafuente	Babilafuente	1571	1573	1618	1651	1719	no	no	no	no
Barbadillo	Barbadillo	1594	1625	1605	1611	1811	no		no	no
Barbalos	Barbalos	1673	1695	1673	1673	1775	no		no	no
concentrado en Narros Matalayegua										
Beleña	Beleña	1599	1764	1591	1591	1639	no		no	no
Benamadre	Benamadre	1710	1857	1682	1683	1763	no	no	no	no
	Bercimuelle	1836		1851	1851				no	no
Berrocal de Huebra	Berrocal de Huebra	1751	1751	1790	1751	1692	no		no	no

Parroquia		B	C	M	D	F	GC	Co	Pic	Mic
Berrocal de Salvatierra	Berrocal de Salvatierra.	1594	-	1646	1647		no		no	no
Brincones	Brincones	1559	1624	1584	1603	1669	no	no	no	no
Buenavista	Buenavista	1599	1764	1593	1591	1804	no		no	no
Cabeza del Caballo	Cabeza del Caballo	1641	1786	1725		1736	no		no	no
Fuentes de Masueco	Cabeza del Caballo	1645	-	1644	1660	1672	no		no	no
Cabeza de Framontanos	Cabeza Framontanos.	1600	1641	1643	1663	1630	no	no	no	no
Cabezabellosa de la Calzada	Cabezabellosa	1718	1799	1619	1813	1814	no		no	no
Cabezuela de Salvatierra	Cabezuela de Salvatierra	1887	1898	1887	1887	1556	no		no	no
concentrado en Pizarral de S										
Cabrerizos	Cabrerizos	1567	1742	1567	1567		no		no	no
Calvarrasa dc Abajo	Calvarrasa de Abajo.	1608	1690	1608	1668	1714	no		no	no
Calvarrasa de Arriba	Calvarrasa de Arriba	1784	1787	1813	1724	1819	no		no	no
	Calzada de Béjar	1594		1594	1672	1569	no		no	no
Calzada de Don Diego	Calzada de Don Diego	1599	1684	1598	1671	1658	no		no	no
Carnero	Calzada de Don Diego.	1663	1808	1799	1686	1758	no		no	no
Calzada de Valdunciel	Calzada de Valdunciel	1639	1637	1663	1625	1615	no		no	no
Campillo de Salvatierra	Campillo de Salvatierra.	1649	1811	1641	1640	1852	no		no	no
Campo de Ledesma	Campo de Ledesma.	1653	-	1654	1654		no		no	no
Moscosa	Campo de Ledesma.	1601	-	1601	1601	1885	no		no	no
Campo de Peñaranda	Campo de Peñaranda	1573	1814	1582	1582	1694	no		no	no
Canillas de Abajo	Canillas de Abajo	1752	1684	1657	1582	1690	no		no	no
Quejigal	Canillas de Abajo	1765	1785	1854	1765	1953	no		no	no
concentrado en Tavera De Arriba										
Cantalapiedra	Cantalapiedra	1505	1731	1565	1561	1604	no		no	no
Cantalpino	Cantalpino	1547	1567	1582	1720	1610	no		no	no
Carbajosa de Armuña	Carbajosa de Armuña	1558	1731	1795	1651	1690	no		no	no
Carbajosa de la Sagrada	Carbajosa de la Sagr.~.	1564	1582	1573	1575	1550	no		no	no
Calzadilla de la Valmuza	Carrascal de Barregas.	1760	1852	1784	1753		no		no	no
Carrascal de Pericalvo	Carrascal de Pericalvo	1887	1918	1887	1887	1937	no		no	no
concentrado en Parada de A.										
Carrascal del Obispo	Carrascal del Obispo	1783	1749	1810	1748	1732	no		no	no
Casafranca	Casafranca	1649	1683	1654	1647	1575	no		no	no
Casas del Conde	Casas del Conde	1621	1830	1621	1621	1636	no		no	no
Castellanos de Moriscos	Castellanos de Moriscos	1687	1696	1731	1712	1812	no		no	no
Castellanos de Villiquera	Castellanos de Villiquera	1622	1691	1618	1655	1596	no		no	no
	Cataracillo	1559		1564	1549	1577			no	no
Cepeda	Cepeda	1711	1707	1704	1807	1855	no		no	no
Cereceda de la Sierra	Cereceda de la Sierra	1652	1670	1653	1658	1648	no	no	no	no
	Cerro, el						no		no	no
	Cesedosa	1550		1767	1560	1606			no	no
Chagarcia Medianero	Chagarcía Medianero	1851	1857	1852	1851	1757	no		no	no
Cilleros de la Bastida	Cilleros de la Bastida.	1798	1853	1799	1727	1651	no		no	no
Cilleros el Hondo	Cilleros el Hondo	1798	-	1798	1798	1811	no		no	no
Santo Tomé de Rozados	Cilleros el Hondo	1852	1900	1853	1853	1700	no		no	no
Cipérez	Cipérez	1614	1650	1608	1608	1644	no		no	no
Coca de Alba	Coca de Alba	1887	1898	1887	1887	1692	no		no	no
concentrado en Peñarandilla										
	Colmenar de Montemayor	1515		1619	1615		no		no	no
Cordovilla	Cordovilla	1584	1583	1589	1586	1669	no		no	no
	Cristóbal de la Sierra	1866					no		no	no
Cubo de Don Sancho	Cubo de Don Sancho.	1577	1590	1580	1580	1590	no	no	no	no

Parroquia		B	C	M	D	F	GC	Co	Pic	Mic
Doñinos de Ledesma	Doñinos de Ledesma	1611	-	1619	1598	1597	no		no	no
Zafrón	Doñinos de Ledesma	1787	1815	1790	1787	1600	no		no	no
Dañinos de Salamanca	Doñinos de Salamanca	1690	1619	1716	1698	1698	no		no	no
Ejeme	Ejeme	1728	1728	1728	1728	1812	no		no	no
Arco (El)	El Arco	1646	1919	1788	1662	1645	no		no	no
Cabaco (El)	El Cabaco	1588	1610	1602	1691	1588	no		no	no
Manzano (El)	El Manzano	1600	-	1600	1600	1657	no		no	no
Tornadizo (El)	El Tornadizo	1583	1886	1584	1585	1670	no		no	no
Encina de San Silvestre	Encina de San Silvestre.	1665	1896	1673	1663	1818	no	no	no	no
Encinas de Abajo	Encinas de Abajo	1678	1731	1683	1708	1707	no		no	no
Encinas de Arriba	Encinas de Arriba	1852	-	1798	1798	1817	no		no	no
Encinasola de los Comendadores	Encinasola de los Comendadores	1676	1684	1676	1676	1677	no		no	no
Endrinal de la Sierra	Endrinal de la Sierra	1591	-	1684	1678	1640	no		no	no
Escurial de la Sierra	Escurial de la Sierra	1634	1759	1633	1633	1750	no		no	no
Espadaña	Espadaña	1610	1842	1665	1665	1739	no	no	no	no
Espino de la Orbada	Espino de la Orbada	1551	1753	1560	1570	1592	no		no	no
Florida de Liébana	Florida de Liébana	1593	1850	1670	1653	1597	no	no	no	no
Forfoleda	Forfoleda	1630	1637	1630	1630	1637	no		no	no
Frades de la Sierra	Frades de la Sierra	1667	1697	1743	1775	1601	no		no	no
Fresno Alhándige	Fresno Alhándige	1887	1893	1888	1887	1883	no		no	no
concentrado en La Majja										
Fuenterroble de Salvatierra	Fuenterroble de S	1601	-	1613	1603	1599	no		no	no
Gajates	Gajates	1617	1761	1617	1617	1710	no		no	no
Galindo y Perahuy	Galindo y Perahuy	1887	1918	1888	1887	1887	no		no	no
Galinduste	Galinduste	1627	1664	1634	1630	1784	no		no	no
Galisancho	Galisancho	1867	1870	1878	1887	1899	no		no	no
	Gallegos de Solmirón	1619		1616	1697	1800			no	no
Garcibernández	Garcibernández	1693	1756	1710	1698	1749	no		no	no
Garcibuey	Garcibuey	1595	1853	1853	1704	1670	no		no	no
Garcirrey	Garcirrey	1607	1602	1675	1852	1853	no	no	no	no
Gejo de los Reyes	Gejo de los Reyes	1605	1618	1605	1605	1606	no		no	no
Gejuelo del Barro	Gejuelo del Barro	1852	1771	1771	1852	1732	no		no	no
Golpejas	Golpejas	1632	1674	1632	1621	1612	no		no	no
Gomecello	Gomecello	1635	1691	1636	1711	1648	no		no	no
Guadramiro	Guadramiro	1656	1802	1652	1747	1852	no		no	no
	Guijo de Avila	1648		1686	1677	1620			no	no
Guijuelo	Guijuelo	1630	1690	1634	1640	1747	no		no	no
Herguijuela de la Sierra	Herguijuela de la Sierra	1577	1636	1572	1649	1787	no		no	no
Sandomingo	Herguijuela del Campo	1766	1617	1720	1710	1794	no		no	no
	Horcajo de Montemayor	1615		1619			no		no	no
Horcajo Medianero	Horcajo Medianero	1635	1694	1647	1647	1658	no		no	no
Huerta	Huerta	1748	1751	1813	1767	1731	no		no	no
Iruelos	Iruelos	1559	1559	1584	1642	1669	no	no	no	no
Juzbado	Juzbado	1685	1767	1685	1685		no		no	no
Maya (La)	La Maya	1656	1709	1645	1645	1749	no		no	no
Orbada (La)	La Orbada	1578	1731	1590	1586	-	no		no	no
Peña (La)	La Peña	1563	1624	1600	1588	1738	no		no	no
Sierpe (La)	La Sierpe	1668	1672	1668	1668	1781	no		no	no
Vellés (La)	La Vellés	1565	1572	1579	1584	1879	no	no	no	no
Vidola (La)	La Vidola	1601	1888	1649	1662	1660	no		no	no

Parroquia		B	C	M	D	F	GC	Co	Pic	Mic
	Lagunilla				1615		no		no	no
Larrodrigo	Larrodrigo	1627	-	1684	1677	1617	no		no	no
Torres (Las)	Las Torres	1557	1617	1706	1725	1833	no		no	no
Llen	Las Veguillas	1551	1571	1566	1574	1614	no		no	no
Veguillas (Las)	Las Veguillas	1852	1897	1718	1852	1802	no		no	no
S. Martín	Ledesma	1659		1660	1659		no		no	no
S. Miguel	Ledesma	1500		1565	1600		no		no	no
S. Pedro	Ledesma	1726		1730	1727		no		no	no
Santiago	Ledesma	1614		1616	1615		no		no	no
Sta. Elena	Ledesma	1632		1634	1634		no		no	no
Sta. María la Mayor	Ledesma	1542		1565	1571		no		no	no
Santa Elena	Ledesma	1632	1684	1634	1634	1629	no		no	no
Santa Marta la Mayor	Ledesma	1560	1684	1721	1722	1851	no		no	no
Linares de Riofrío	Linares de Riofrío	1549	1585	1587	1670	1676	no		no	no
Santos (Los)	Los Santos	1547	1573	1618	1623	1647	no		no	no
Machacón	Machacón	1556	-	1587	1558	1626	no		no	no
Macotera	Macotera	1500	1614	1570	1585	1550	no		no	no
Madroñal	Madroñal	1887	1799	1887	1887	1887	no	no	no	no
Mogarraz	Magarraz	1671	1692	1671	1671	1731	no		no	no
	Maldelamatanza								no	no
Malpartida de Peñaranda	Malpartida		1652		1852	1810	no		no	no
	Mancera de Abajo	1578		1621	1619	1518			no	no
Martinamor	Martinamor	1608	1715	1600	1600	1657	no		no	no
	Martinebrón	1698		1698	1717	1705	no		no	no
Masueco	Masueco	1595	1604	1627	1627		no		no	no
Mata de Armuña	Mata de Armuña	1662	1731	1663	1667	1582	no		no	no
Mata de Ledesma	Mata de Ledesma	1722	1773	1723	1722	1702	no		no	no
Porqueriza	Mata de Ledesma	1639	1767	1639	1661		no		no	no
Matilla de los Caños del Río	Matilla de los Caños	1607	1787	1607	1609	1717	no		no	no
Membrive de la Sierra	Menabrive de la Sierra	1604	1604	1606	1606	1710	no		no	no
Miranda de Azán	Miranda de Azán	1689	1689	1689	1937	1689	no		no	no
Miranda del Castañar	Miranda del Castañar	1555	1680	1624	1610	1610	no		no	no
Molinillo	Molinillo	1644	1739	1645	1666	1694	no		no	no
Monforte de la Sierra	Monforte de la Sierra.	1671	1734	1678	1678	1600	no		no	no
Monleón	Monleón	1597	-	1588	1660	1701	no		no	no
Monleras	Monleras	1591	1608	1591	1628	1554	no		no	no
Montejo	Montejo	1559	-	1599	1589	1698	no		no	no
	Montemayor del Río								no	no
Monterrubio de Armuña	Monterrubio de Armuña	1668	1682	1712	1650	1689	no		no	no
Monterrubio de la Sierra	Monterrubio de la	1799	1691	1685	1803		no		no	no
	Moraleja de Huebra	1773		1773	1772	1849			no	no
Moraleja de Huebra	Moraleja de Huebra.	1773	-	1773	1772	1849	no		no	no
Morille	Morille	1600	1620	1600	1600	1888	no		no	no
Moriñigo	Moriñigo	1648	1814	1647	1647	1732	no	no	no	no
Moriscos	Moriscos	1578	1636	1579	1762	1855	no		no	no
Escuernavacas	Moronta	1733	1855	1734	1651	1812	no	no	no	no
Mozarbez	Mozarbez	1725	1732	1725	1725	1770	no		no	no
Cortos de la Sierra	Narros de Matalayegua.	1658	1816	1654	1658	1640	no		no	no
Narros de Mstalayegua	Narros de Matalayegua.	1643	1653	1643	1709	1653	no		no	no
Terrones	Narros de Matalayegua.	1623	1683	1623	1622	1812	no		no	no
Nava de Francia	Nava de Francia	1665	1820	1700	1699	1696	no		no	no

Parroquia		B	C	M	D	F	GC	Co	Pic	Mic
Nava de Sotrobal	Nava de Sotrobal	1691	1705	1703	1705	1701	no		no	no
Navales	Navales	1592	-	1606	1592	-	no		no	no
Navarredonda de Rinconada	Navarredonda de R	1785	1738	1774	1749		no		no	no
Navarredonda de Salvatierra	Navarredonda de S	1887	1858	1852	1852		no		no	no
Negrilla de Palencia	Negrilla de Palencia	1559	1635	1566	1581	1779	no		no	no
Pejares de la Laguna	Pajares de la Laguna.	1647	1682	1647	1698	1698	no		no	no
Palacios de Salvatierra	Palacios de Salvatierra.	1887	1938	1887	1887	1936	no		no	no
	concentrado en Berrocal de S.									
Palacios del Arzobispo	Palacios del Arzobispo.	1596	1586	1584	1656	1593	no		no	no
Palacios Rubios	Palacios Rubios	1538	-	1766	1652	1850	no		no	no
Palencia de Negrilla	Palencia de Negrilla.	1589	1610	1567	1590	1596	no		no	no
Parada de Arriba	Parada de Arriba	1619	1880	1619	1620	1813	no		no	no
Parada de Rubiales	Parada de Rubiales	1601	1759	1601	1600	1647	no		no	no
Paradinas de San Juan	Paradinas de San Juan	1541	1870	1566	1595	1873	no		no	no
Pedraza de Alba	Pedraza de Alba	1721	1730	1722	1762	1759	no		no	no
Pedrosillo de Alba	Pedrosillo de Alba	1640	1640	1613	1612	1648	no		no	no
Pedrosillo de los Aires	Pedrosillo de los Aires.	1781	1640	1852	1755		no		no	no
Pedrosillo al Ralo	Pedrosillo el Ralo	1575	1617	1575	1579	1812	no	no	no	no
Pedroso de la Armuña	Pedroso de la Armuña	1576	1731	1699	1694	1752	no		no	no
Pelabravo	Pelabravo	1687	1815	1813	1658	1679	no		no	no
Pelarrodríguez	Pelarrodríguez	1598	1857	1675	1676	1720	no	no	no	no
Pelayos	Pelayos	1790	1893	1852	1852	1602	no		no	no
	Pelilla	1697		1852	1852	1895			no	no
	Peñacabellera								no	no
Peñaranda de Bracamonte	Peñaranda de B	1536	1621	1604	1604	1604	no		no	no
Peñarandilla	Peñarandilla	1651	1664	1651	1648	1587	no		no	no
Peralejos de Abajo	Peralejos de Abajo	1668	1670	1597	1592	1751	no	no	no	no
Peralejos de Arriba	Peralejos de Arriba	1700	1704	1712	1704	1697	no	no	no	no
Peralejos de Solís	Peralejos de Solís	1772	1842	1773	1773	1813	no		no	no
Pereña	Pereña	1588	-	1593	1593	1861	no	no	no	no
Pinedas	Pinedas	1611	1617	1637	1660	1708	no		no	no
Pino de Tormes	Pino de Tormes	1852	1852	1852	1852	1894	no	no	no	no
Pitiegua	Pitiegua	1571	1692	1672	1599	1683	no		no	no
Pizarral	Pizarral	1629	-	1646	1629	1564	no		no	no
Poveda de las Cintas	Poveda de las Cintas	1622	1678	1676	1601	1654	no		no	no
Pozos de Hinojo	Pozos de Hinojo	1700	-	-	-	-	no	no	no	no
Cerezal de Puertas	Puertas	1713	1786	1713	1713	1713	no	no	no	no
Manceras	Puertas	1559	1559	1584	1642	1669	no	no	no	no
Gróo (El)	Puertas	1605	1786	1605	1605	1605	no	no	no	no
Rinconada de la Sierra	Rinconada de la Sierra	1784	1738	1756	1853		no		no	no
Robliza de Cojos	Robliza de Cojos	1599	1674	1598	1598	1852	no		no	no
Rollán	Rollán	1703	1703	1703	1743	1796	no		no	no
	Sagrada de Pinilla								no	no
Catedral	Salamanca	1587		1587	1749		no		no	no
La Purísima	Salamanca	1887		1887	1887	1887	no		no	no
Ntra. Sra. Del Carmen	Salamanca	1887		1887	1887	1887	no		no	no
Residencia de niños	Salamanca	1668		1756	1764		no		no	no
S. Adrián	Salamanca	1547		1598	1598	1495	no		no	no
S. Bartolomé	Salamanca	1570		1572	1596	1550	no		no	no
S. Benito	Salamanca	1558		1607	1606	1597	no		no	no
S. Blas	Salamanca	1508		1565	1594	1600	no		no	no

Parroquia		B	C	M	D	F	GC	Co	Pic	Mic
S. Boal	Salamanca	1609		1850	1581	1654	no		no	no
S. Cristóbal	Salamanca	1613		1617	1703	1672	no		no	no
S. Isidro	Salamanca	1512		1564	1703	1537	no		no	no
S. Juan Bautista	Salamanca	1550		1571	1646		no		no	no
S. Juan de Sahagún	Salamanca	1887		1887	1887	1887	no		no	no
S. Julián	Salamanca	1542		1568	1576	1623	no		no	no
S. Justo	Salamanca	1550		1557	1663	1604	no		no	no
S. Lorenzo	Salamanca	1697			1697		no		no	no
S. Marcos	Salamanca	1793		1721	1720		no		no	no
S. Martín	Salamanca	1564		1594	1617	1665	no		no	no
S. Mateo	Salamanca	1567		1590	1630	1528	no		no	no
S. Millán	Salamanca	1585		1585	1585	1861	no		no	no
S. Pablo	Salamanca	1560		1613	1613	1809	no		no	no
S. Román	Salamanca	1535		1578	1611	1701	no		no	no
S. Sebastián	Salamanca	1575		1577	1588		no		no	no
S. Tomás Cantuariense	Salamanca	1559		1641	1607	1620	no		no	no
Sancti Spiritus	Salamanca	1558		1587	1625		no		no	no
Santa Cruz	Salamanca	1553		1569	1590	1688	no		no	no
Santa María Magdalena	Salamanca	1638		1566	1626	1604	no		no	no
Santiago	Salamanca	1626		1626	1626	1604	no		no	no
Santo Tomé	Salamanca	1514		1587	1672		no		no	no
Sma. Trinidad	Salamanca	1588		1662	1583	1851	no		no	no
Sta. Eulalia	Salamanca	1537		1625	1596	1623	no		no	no
Sta. María de los Caballeros	Salamanca	1538		1565	1597	1626	no		no	no
	Salmoral	1586		1619	1603	1660			no	no
Salvatierra de Tormes	Salvatierra de Tormes.	1555	1760	1600	1597	1596	no		no	no
San Cristóbal de la Cuesta	San Cristóbal de la C	1567	1618	1654	1654	1629	no		no	no
San Esteban de la Sierra	San Esteban de la S.	1551	1863	1591	1591	1687	no		no	no
San Martín del Castañar	San Martín del Castañar	1535	-	1622	1632	1950	no		no	no
San Miguel de Valero	San Miguel de Valero.	1571	1732	1571	1572	1766	no		no	no
San Morales	San Morales	1676	1690	1852	1852		no		no	no
Tornadizos	San Pedro de Rozados	1620	1618	1618	1601	1904	no		no	no
San Pedro de Rozados	San Pedro de Rozados.	1652	1787	1696	1647	1636	no		no	no
San Pedro del Valle	San Pedro del Valle.	1805	1816	1805	1804	1889	no	no	no	no
San Pelayo de Guareña	San Pelayo de Guareña.	1701	1717	1701	1700	1600	no		no	no
Sanchón de la Ribera	Sanchón de la Ribera.	1567	1695	1691	1687	1765	no	no	no	no
Carrasco	Sanchón de la Rivera	1559	1624	1584	1603	1823	no	no	no	no
Sando de Santa María	Sando de Santa María.	1612	1670	1658	1669	1669	no	no	no	no
Cabeza de Diego Gómez	Sando de Sta. María.	1702	1787	1703	1704	1827	no	no	no	no
Santa Marts de Sando	Santa María de Sando	1558	1664	1649	1649	1669	no	no	no	no
Santa Marta de Tormes	Santa Marts de Tormes.	1689	1718	1686	1689	1830	no		no	no
	concentrado en Carbajosa la S									
Santiago de la Puebla	Santiago de la Puebla.	1577	1667	1613	1578	1612	no		no	no
Santibáñez de la Sierra	Santibáñez de la Sierra.	1592	1606	1593	1593	1632	no		no	no
Sardón de los Frailes	Sardón de los Frailes	1600	-	1600	1600	1639	no		no	no
	concentrado en Manzano									
Sequeros	Sequeros	1587	1589	1603	1593	1651	no		no	no
Sieteiglesias de Tormes	Sieteiglesias de T	1693	1700	1668	1668	1781	no		no	no
	Sotoserrano	1563		1563	1564	1669			no	no
Tabera de Abajo	Tabera de Abajo	1595	1752	1599	1598	1748	no		no	no
Tala	Tala	1774	1789	1824			no		no	no

Parroquia		B	C	M	D	F	GC	Co	Pic	Mic
	Tarazona de Guareña	1584		1598	1620	1680			no	no
Tardáguila	Tardáguila	1600	1600	1600	1600	1700	no	no	no	no
Tejares	Tejares	1807	1816	1804	1746	1806	no		no	no
Tejeda	Tejeda	1610	1857	1582	1589	1635	no		no	no
Terradillos	Terradillos	1608	1723	1609	1609		no		no	no
Topas	Topas	1631	-	1633	1636	1634	no		no	no
Tordillos	Tordillos	1599	1720	1599	1599	1618	no		no	no
Torresmenudas	Torresmenudas	1568	1691	1651	1581	1649	no		no	no
Trabanca	Trabanca	1693	1857	1592	1592	1772	no	no	no	no
Tremedal de Tormes	Tremedal de Tormes	1647	1660	1648	1648	1784	no		no	no
Valdecarros	Valdecarros	1742	1750	1684	1651	1851	no		no	no
	Valdefuentes de Sangusín	1809		1810	1809				no	no
	Valdehijaderos	1673		1678	1713				no	no
	Valdelageve								no	no
	Valdelosa	1697		1703	1729	1571			no	no
Valdunciel	Valdunciel	1646	1732	1682	1682	1734	no	no	no	no
Valero	Valera	1648	1670	1650		1646	no		no	no
Valsalobroso	Valsalobroso	1617	1644	1619		-	no		no	no
Uces, Las	Valsalobroso	1671	1758	1671	1599	1651	no		no	no
Valverdon	Valverdón	1612	1684	1623	1628	1607	no		no	no
Vecinos	Vecinos	1683	1714	1675	1675	1813	no		no	no
Vega de Tirados	Vega de Tirados	1785	1857	1785	1784	1663	no		no	no
Ventosa del Río Almar	Ventosa del Río Almar.	1629	1571	1566	1602	1646	no		no	no
Villaflores	Villaflores	1585	1823	1595	1585	1605	no		no	no
Villagonzalo de Tormes	Villagonzalo de T	1852	-	1793	1852	1705	no		no	no
Villalba de los Llanos	Villalba de los Llanos.	1607	1648	1621	1610	1714	no		no	no
Villamayor de Armuña	Villamayor de Armuña.	1654	1577	1601	1608	1677	no	no	no	no
Villanueva de los Pavones	Villanueva de los P.	1716	1788	1721	1800	1887	no		no	no
Villanueva del Conde	Villanueva del Conde.	1730	1769	1584	1619	1681	no		no	no
Villar de Gallimazo	Villar de Gallimazo.	1621	1756	1587	1639	1700	no		no	no
Villar de Peralonso	Villar de Peisonso	1601	1816	1602	1601	1604	no	no	no	no
Villar de Samaniego	Villar de Samaniego	1852	1888	1852	1888	1852	no		no	no
	concentrado en Las Uces									
Robledo Hermoso	Villar de Samaniego.	1761	1695	1762			no		no	no
Villares de la Reina	Villares de la Reina	1542	-	1584	1568	1604	no		no	no
Aldeaseca de Armuña	Villares de la Reina.	1572	1572	1592	1592	1653	no		no	no
Villarino de los Aires	Villarino de los Aires	1559	1656	1565	1608	1764	no	no	no	no
Villarmayor	Villarmayor	1656	1767	1658	1657	1743	no		no	no
Villaranuerto	Villarmuerto	1601	1644	1602	1601	1709	no		no	no
Villargordo	Villarmuerto	1601	1644	1601	1601	1709	no		no	no
Villasdardo	Villasdardo	1667	1852	1675	1676	1852	no	no	no	no
Villaseco de los Gamitos	Villaseco de los Gamitas	1614	1617	1613	1612	1619	no		no	no
Villaseco de los Reyes	Villaseco de los Reyes.	1599	1618	1599	1620	1620	no		no	no
Villaverde de Guareña	Villaverde de Guareña	1558	1667	1564	1557	1691	no		no	no
Bergenciano	Villeseco de los Reyes.	1835	1889	1888	1835	1768	no		no	no
Villoria	Villoria	1674	1701	1940	1602	1702	no	no	no	no
Villoruela	Villoruela	1509	1608	1589	1813	1850	no	no	no	no
Vitigudino	Vitigudino	1552	1581	1564	1564	1726	no		no	no
Gema	Yecla de Yeltes	1800	1800	1854	1853	1886	no		no	no
	Zamayón	1672		1673	1629	1610			no	no
Zarapicos	Zaradicos	1602	1736	1601	1600	1807	no		no	no

Parroquia		B	C	M	D	F	GC	Co	Pic	Mic
Zarza de Pumareda	Zarza de Pumareda	1670	1827	1669	1669	1635	no		no	no
Zorita de la Frontera	Zorita de la Frontera.	1548	1548	1608	1579	1592	no		no	no

Archivo Histórico Escolapio

Paseo de Canalejas, 129-137, 3º. Apartado 206. 37001 Salamanca.

Teléfono: 923 24 38 61.

Horario: De 16 a 19 horas (lunes a viernes) u otras a convenir. Cerrado las vacaciones escolares.

Director del Archivo: Jesús María Lecea Sáinz.

Dirección particular: Colegio Mayor «P. Scío», paseo de Canalejas, número 129-137. 37001 Salamanca.

Archivero auxiliar: Laureano Gómez (la misma dirección).

Historia

Se formó el año 1982 con varias aportaciones de materiales de la Orden de las Escuelas Pías (PP. Escolapios): Archivo de la Vicaría General de las Escuelas Pías de España, archivos de Casas de Estudios Interprovinciales cerradas, documentación de la Sección calasancia del Instituto Calasanz de Ciencias de la Educación (ICCE) de Madrid, fondos bibliográficos escolapios de los citados organismos y casas, Sección calasancia de la biblioteca del Colegio Mayor “P. Scío” de Salamanca, donde radica actualmente el Archivo. Tras una instalación provisional, en octubre de 1983 se colocó en un local arreglado especialmente para albergar el Archivo. El local donde estuvo provisionalmente se ha habilitado tras el traslado del Archivo a su local definitivo como archivo-museo de objetos.

Fondos y colecciones

1. Archivo de la Vicaría General de las Escuelas Pías de España (1804-1939) con las Secciones siguientes: 1.1. Informes de conducta y estudios sobre los candidatos; 1.2. Profesiones simples y solemnes; 1.3. Actas de Capítulos Generales, Provinciales y Locales; 1.4. Catálogos de los religiosos de las provincias españolas (año 1869); 1.5. Ne. cronologías de los religiosos (1601-1924); 1.6. Circulares de los PP. Vicarios Generales; 1.7. Fundaciones e intentos de fundación de Escuelas Pías en España y América; 1.8. Correspondencia viana; 1.9. Fondos manuscritos de los Vicarios Generales; 2. Escritos del Emmo. Card. Monescillo (1811-1897): tres legajos. 3. Archivo del Real Monasterio de Santa María la Real de made, período escolapio (1885...). 4. Archivo de la Casa Central de Estudios de Albelda de Iregua (La Rioja): 1928-1947; 5. Archivo de la Casa de Estudios de San Marcos (León): 1879-1888. 6. Archivo de la Casa de Estudios de San Pedro de Cardena (Burgos): 1888-1901. 7. Parte del Archivo de la Casa de Estudios de Terrassa (Barcelona): 1901-1904. 8. Manuscritos y documentación de algunos religiosos escolapios españoles célebres. 9. Documentación diversa, la mayor parte impresa y de este siglo, sobre todos los colegios de la orden, religiosos y personas allegadas a las Escuelas Pías. Todo ello proveniente de la “sección calasancia del ICCE” (Madrid).

Fondos de archivos en depósito: Archivo de la Casa Pompiliana de escritores escolapios (Madrid) correspondiente a su primera localización en la calle Sacramento, número 7 (1947-1967).

Material foto gráfico: 1. Iconografía de San José de Calasanz. 2. Iconografía de otros santos y venerables escolapios. 3. Iconografía de Nuestra Señora de las Escuelas Pías. 4. Fotografías de colegios, alumnos y religiosos de la orden.

Instrumentos de trabajo y consulta

Catálogos e inventarios: 1. Inventario General del Archivo de la Vicaría General de las Escuelas Pías de España (policopiado). Año 1967. 2. Inventario de los textos escolares E. P. (policopiado). 3. Inventario nominal de personas (escolapios o afines) que tienen datos en el Archivo. 4. Inventario del archivo general de la orden: documentos microfilmados (policopiado). Año 1981.

El Archivo está en proceso de catalogación.

Fichas: 1. Fichero general de datos sobre personas (escolapios y afines) y lugares donde hubo presencia de las Escuelas Pías con referencia a obras publicadas. 2. Fichero de la biblioteca calasancia del ICCE (Madrid) ordenado por: orden alfabético de autores, de títulos, lugares de publicación, por orden de colocación numérica y cronológico. 3. Fichero de autores y materias de la sección calasancia de la biblioteca del colegio "P. Scío".

Fondos microfilmados: Copia positiva del Archivo General de la orden que se conserva en Roma. [Véase PICANYOL, L., *Inventarium Magni Tabularii Ordinis Scholarum Piarum* (Roma 1937).]

Biblioteca auxiliar del Archivo

Biblioteca especializada en temática sobre la orden de las Escuelas Pías: su Historia, pedagogía, espiritualidad, obras científicas. En publicaciones de los miembros de la orden posee unos 4.000 títulos, en libros y folletos impresos.

Revistas periódicas publicadas por la orden entre las que destacan:

Revista calasancia (Madrid): 1888-1895, 1913-1928 y 1955-1969. A partir de 1970 se publica con el nombre de "Revista de ciencias de la Educación". *Ephemerides calasanctianae* (Roma): 1893-1894, 1901-1914 Y 1932-... *Archivum Scholarum Piarum* (Roma) 1936-1955 y 1977—. *Academia calasancia* (Barcelona): 1891-1949. *Analecta calasanctiana* (Salamanca): 1959-...

Revistas escolares: con los títulos diferentes, de periodicidad muy variada.

Publicaciones del Archivo

Analecta calasanctiana. Revista semestral, con un total de 600 páginas anuales. Tiene tres secciones: teológica, científicoliteraria y de Historia de las Escuelas Pías.

Estado de conservación

Los locales del Archivo constan de: archivo documental, archivo de microfilm, salita de lectura de microfilm, biblioteca, sala de trabajo, despacho del archivero, redacción y almacén de la revista.

Datos proporcionados por el actual director del Archivo, don Jesús María Lecea Sainz.

Diócesis de San Sebastián

superficie: 1,977 km²
población: 676.208
católicos: 667.000
parroquias: 215

sacerdotes seculares: 357
sacerdotes regulares: 303
obispo: Excmo. y Rvdmo. Juan María Uriarte Goiricelaya

Archivo Capitular de la Catedral de San Sebastián

C/ Urdaneta, 12. 20006 Donostia-San Sebastián (Gipuzkoa)

Teléfono: 943 46 54 39

Director: José María Urrutia Salsamendi

Historia

Al ser nuestra Diócesis de San Sebastián de reciente erección – erigida por Pío XII como nueva Diócesis el 2 de noviembre de 1949 por la bula “Quo commodus”, segregándose así de la de Vitoria- la constitución del Cabildo Capitular tuvo lugar en 1952 al abrigo de su catedral del Buen Pastor, antes parroquia consagrada en 1897. Los fondos documentales conservados en el Archivo capitular dan comienzo, pues, en esas fechas.

Fondos y colecciones

- Bula “Quo Commodus” de erección de la Diócesis (Pergamino)	1950
- Bulas de nombramientos de los obispos diocesanos(Pergaminos)	1950-1972
- Actas capitulares	1952-1999
- Constitución del Cabildo	1952
- Expedientes de cabildantes	1952-1999
- Libro de Defunciones de cabildantes	1952-1978
- Secretaría	1952-1999
- Contaduría	1952-1999
- Fundaciones	1954-1999
- Fondos musicales	

Biblioteca auxiliar

Posee una Biblioteca Auxiliar especializada en Historia Local y Derecho Eclesiástico en torno a 500 ejemplares. Su acceso está únicamente permitido a los canónigos cabildantes.

Datos proporcionados por José Angel Garro Muxika

Archivo Histórico Diocesano de San Sebastián

Paseo de Hériz, 82. Apartado 314. 20080 Donostia-San Sebastián (Gipuzkoa)

Teléfono: 943 21 49 87

Horario: De martes a sábado de 9,30 a 13 h., previa obligada solicitud de reserva de plaza

Director: José Angel Garro Muxika

Historia

Fue el 28 de marzo de 1972 cuando el entonces obispo de la Diócesis, don Jacinto Argaya, nombró a Sebastián Insausti primer Archivero Diocesano, con el preciso objetivo, según sus propias palabras, de “recoger aquellos documentos que nos han de revelar cómo dieron solución a sus problemas pastorales los que en épocas anteriores ejercitaron la pastoral dentro de nuestra provincia”.

En la actualidad el Archivo Histórico Diocesano alberga los fondos históricos documentales diocesanos de toda Gipuzkoa, incluyendo los fondos con antigüedad superior a 70 años de los Archivos parroquiales. Se custodian un total de 73 pergaminos, siendo el más antiguo uno datado en 1353.

Fondos y colecciones

Los fondos documentales, hoy en fase de reorganización, quedan dispuestos bajo el siguiente cuadro de clasificación:

01.- GOBIERNO

01.01- OBISPO

01.01.01- Secretaría particular

01.01.01.01- Correspondencia activa y pasiva

01.01.01.02- Informes

01.01.02- Decretos

01.01.03- Cartas Pastorales

01.02- VICARÍAS EPISCOPALES

01.02.01- Vicaría General

01.02.01.01- Licencias

01.02.01.02- Edictos; Disposiciones; Normas

01.02.01.03- Circulares; Notas; Comunicados

01.02.01.04- Nombramientos

01.02.01.05- Aprobación de estatutos y Asociaciones

01.02.01.06- Inscripción de partidas sacramentales

01.02.01.07- Rectificación de partidas sacramentales

01.02.01.08- Expedientes-Dispensas Matrimoniales

01.02.01.09- Sepultura Eclesiástica; Traslado de restos

01.02.01.10- Rectificación de límites interparroquiales

01.02.01.11- Correspondencia activa y pasiva

01.02.02- Vicaría Episcopal para Religiosas

01.02.03- Vicaría Episcopal para Asuntos Económicos

(Véase 03- Erario y Administración Patrimonial)

01.03- CANCELLERÍA, SECRETARÍA GENERAL DEL OBISPADO

01.03.01- Relaciones con la Santa Sede

01.03.02- Relaciones con la Conferencia Episcopal Española

01.03.03- Relaciones con tras Conferencias episcopales y Obispos

01.03.04- Relaciones con Instituciones Civiles

01.03.05- Relaciones con Arciprístazgos, Zonas Pastorales

01.03.06- Relaciones con las Parroquias

01.03.07- Clero Diocesano

- 01.03.08- Instituciones Eclesiales
 - 01.03.08.01- Institutos de Vida Consagrada
 - 01.03.08.02- Sociedades de Vida Apostólica
- 01.03.08- Boletín / Guía Diocesana
- 01.03.09- Notaría
- 01.04- ÓRGANOS DE CONSEJO
 - 01.04.01- Equipo de Gobierno
 - 01.04.02- Consejo Presbiteral
 - 01.04.03. Consejo Pastoral Diocesano
 - 01.04.04- Consejo de Consultores
 - 01.04.05- Cabildo Catedral
- 01.05- DELEGACIONES Y SECRETARIADOS
 - 01.05.01- Misiones
 - 01.05.02- Enseñanza
 - 01.05.03- ...
- 01.06- INSTITUCIONES DIOCESANAS
 - 01.06.01- Seminario Diocesano
 - 01.06.02- Instituto Teológico y Catequético
 - 01.06.03- "IDATZ" Editorial y Librería Diocesana
 - 01.06.04- ...
- 01.07- ASOCIACIONES DE FIELES
 - 01.07.01- Acción Católica
 - 01.07.02-
- 01.08- DOCUMENTACIÓN SINODAL
- 02.- JUSTICIA
 - 02.01- TRIBUNAL ECLESIASTICO
 - 02.01.01- Causas Criminales
 - 02.01.02- Causas Matrimoniales
 - 02.01.03- Otras causas llevadas ante el Provisor
 - 02.02- CAUSAS DE BEATIFICACIÓN
- 03.- ERARIO Y ADMINISTRACIÓN PATRIMONIAL
 - 03.01- CONSEJO DE ASUNTOS ECONÓMICOS
 - 03.02- CAJA DE COMPENSACIÓN Y SEGURIDAD SOCIAL
 - 03.03- FUNDACIONES
 - 03.04- PATRIMONIO ECLESIASTICO Y OBRAS
 - 03.05- COMISIÓN TECNICA DE OBRAS
 - 03.06- PATRIMONIO HISTÓRICO-ARTÍSTICO
- 04.- ARCHIVOS EN DEPÓSITO
 - 04.01- ARCHIVO MUSICAL
 - 04.01.01- Schola Cantorum del Seminario
 - 04.01.02- José María Maidagan Azpiazu
 - 04.01.03- Casa de Beneficencia de Ordizia
 - 04.02- ARCHIVOS DE INSTITUCIONES ECLESIASTICAS
 - 04.02.01- Congregación del Clero del Arciprestazgo Mayor de Guipúzcoa
 - 04.02.02- Monasterio de San Bartolomé en Sn. Sn. y, posteriormente, en Astigarraga (Microfilms)
 - 04.03- ARCHIVOS DE INSTITUCIONES CIVILES
 - 04.03.01- Fondos de índole municipal
 - 04.03.01.01- Abaltzisketa
 - 04.03.01.02- ... (en la actualidad 35 fondos independientes)
 - 04.03.02- Fondos de índole provincial
 - 04.03.02.01- Juntas Generales de Guipúzcoa
 - 04.03.02.02- Diputación
 - 04.03.03- Fondos de índole estatal
 - 04.04- ARCHIVOS PERSONALES
 - 04.04.01- Nemesio Etxaniz Aranberri
 - 04.04.02- Pío Montoya Arizmendi
 - 04.04.03- Jaime Aramburu Olan
 - 04.04.04- Antxón Aguirre Sorondo
 - 04.04.05- José María Zunzunegui Garmendia

- 05.- ARCHIVOS PARROQUIALES (*Véase el anexo "Guía Archivos Parroquiales Concentrados"*)
05.001- ABALTZISKETA, San Juan Bautista
05.002- ADUNA, Asunción de Ntra. Sra.
05.003- ... (en total 162 fondos independientes)

06.- OTROS FONDOS

Instrumentos de trabajo y consulta

Existen a disposición de los usuarios una guía de todos los fondos que alberga el Archivo y 6 tomos de inventarios topográficos de la sección Archivos Parroquiales. La documentación parroquial sacramental así como la del monasterio de San Bartolomé de Astigarraga se encuentra microfilmada y para su visualización contamos con 16 aparatos lectores de microfilm y un aparato lector-reproductor.

Estado de conservación

Las instalaciones son adecuadas, tanto para los documentos custodiados como para los investigadores, y los sistemas de seguridad son los correctos para un local de su entidad. En la actualidad el depósito resulta insuficiente para albergar todos los fondos que se custodian y por ello está avanzado el proyecto de un próximo traslado de todo el Archivo a un nuevo y amplio emplazamiento.

Biblioteca auxiliar

Posee una Biblioteca Auxiliar, de acceso libre, que consta de un millar ejemplares, con interesantes colecciones sobre Genealogía y Heráldica, Historia Local y del País Vasco y sobre distintos temas eclesiásticos (Historia de la Iglesia, Teología, Derecho Canónico...)

Actividades educativas y culturales

Se atiende diariamente hasta 20 usuarios mediante la concertación obligada de cita previa. Este funcional sistema se ha implantado con gran satisfacción para los usuarios, pues les garantiza la reserva de un lector de microfilm o mesa, y para el personal del archivo, al facilitar su trabajo canalizando y racionalizando la demanda de plazas.

Además se realizan visitas organizadas, sobre todo, para colegios con el propósito de que sus alumnos se inicien en el estudio de las fuentes primarias documentales.

Datos proporcionados por José Angel Garro Muxika

Archivos Parroquiales Concentrados

Parroquia	Municipio	B	C	M	D	F
Abaltzisketa, San Juan Bautista	Abaltzisketa	1574	1576	1573	1590	1617
Aduna, Asunción de Nuestra Señora	Aduna	1530	1615	1531	1544	—
Aginaga, San Miguel Arcángel	Eibar	1657	1690	1657	1756	1658
Aginaga, San Francisco de Asís	Usurbil	1817	—	1882	1817	—
Agñeta, San Martín de Tours	Azkoitia	1882	1882	1883	1882	—
Aia, San Esteban	Aia	1634	1646	1626	1733	1746
Aizarna, Asunción de Nuestra Señora	Aizarna	1603	1633	1682	1682	1628
Aizarnazabal, San Miguel Arcángel	Aizarnazabal	1616	1633	1631	1625	—
Albiztur, Asunción de Nuestra Señora	Albiztur	1555	1580	1556	1556	1555
Aldaba, San Miguel Arcángel	Tolosa	1806	—	1884	1806	—
Alegía, San Juan Bautista	Alegía	1574	1576	1576	1598	1669
Alkiza, San Martín	Alkiza	1610	1633	1610	1610	1742
Altza, San Marcial	Donostia	1607	1634	1607	1607	—
Altzaga, San Miguel Arcángel	Altzaga	1581	1581	1582	1581	1539
Altzo (Azpi), San Salvador	Altzo	1607	1632	1609	1607	—
Altzo (Muño), Santa María	Altzo	1578	1580	1588	1579	1540
Altzola, San Román	Aia	1746	—	—	1747	—
Altzola, San Juan Bautista	Elgoibar	1644	1692	1645	1644	1730
Amasa (Billabona), San Martín de Tours	Billabona	1579	1580	1580	1580	—
Amezqueta, San Bartolomé	Amezqueta	1545	1568	1565	1541	1617
Andoain, San Martín de Tours	Andoain	1679	1738	1727	1802	1768
Angiozar, San Miguel Arcángel	Bergara	1570	1595	1596	1566	1613
Anoeta, San Juan Bautista	Anoeta	1675	1600	1592	1591	1576
Antzuola, Nuestra Señora de la Piedad	Antzuola	1498	1583	1498	1500	1731
Aozaratza, San Juan Bautista	Aretxabaleta	1610	1691	1567	1564	1606
Apozaga, San Miguel Arcángel	Eskoriatza	1546	1754	1546	1546	—
Arama, San Martín	Arama	1637	1646	1637	1635	1848
Araotz, San Miguel Arcángel	Oñati	1613	1692	1613	1613	1619
Aratz-Erreka, San Isidro	Azpeitia	1833	1884	1883	1833	1882
Aratz-Matxinbenta, San Martín de la Asunción	Beasain	1790	1819	1791	1790	1815
Areantza, Natividad de Ntra. Sra.	Aretxabaleta	1554	1692	1709	1554	1696
Aretxabaleta, Asunción de Ntra. Sra.	Aretxabaleta	1595	1595	1596	1596	1601
Arkarazo, San Millán	Aretxabaleta	1563	1692	1561	1562	1672
Arrasate, San Juan Bautista	Arrasate	1535	1555	1565	1558	—
Arriaran, San Pedro Apóstol	Beasain	1683	1686	1683	1683	1815
Arroa, San Esteban	Zestoa	1567	1737	1594	1594	1656
Artadi, San Miguel Arcángel	Zumaia	1785	1786	1785	1788	1660
Askizu, San Martín	Getaria	1628	—	1629	1710	—
Asteasu, San Pedro Apóstol	Asteasu	1543	1585	1565	1562	1758
Astigarraga, Asunción de Ntra. Sra.	Astigarraga	1620	1781	1770	1743	1882
Astigarreta, San Martín Obispo	Beasain	1581	1599	1583	1582	1816
Astigarribia, San Andrés Apóstol	Mutriku	1865	1877	1864	1864	—
Ataun, Visitación de Ntra. Señora	Ataun (aia)	1799	1819	1799	1799	—
Ataun, San Gregorio	Ataun	1795	1819	1795	1795	1795
Ataun, San Martín de Tours	Ataun	1541	1686	1566	1602	1633
Azkoitia, Asunción de Nuestra Señora	Azkoitia	1554	1585	1564	1596	1864
Azpeitia, San Sebastián de Soreasu	Azpeitia	1537	1627	1577	1608	1718

Parroquia	Municipio	B	C	M	D	F
Azpilgoeta, Asunción de Ntra. Sra.	Mendaro	1569	1763	1579	1569	1667
Baliarrain, Asunción de Ntra. Sra.	Baliarrain	1632	1686	1639	1638	1684
Beasain, Asunción de Nuestra Señora	Beasain	1562	1692	1565	1565	1555
Bedaio, Natividad de Nuestra Señora	Tolosa	1808	1819	1808	1808	1811
Bedoña, Santa Eulalia	Arrasate	1579	1693	1579	1579	1632
Beizama, San Pedro Apóstol	Beizama	1585	1633	1614	1614	1598
Belauntza, San Juan Bautista	Belauntza	1606	1609	1608	1606	1705
Berastegi, San Martín de Tours	Berastegi	1534	1648	1592	1541	1753
Bergara, Santa Marina de Oxirondo	Bergara	1587	1816	1587	1595	1869
Bergara, San Pedro Apóstol	Bergara	1547	1615	1595	1603	1776
Berrobi, San Andrés	Berrobi	1647	1649	1749	1646	1684
Bidania, San Bartolomé	Bidegoian	1614	1618	1615	1614	1599
Bolibar-Ugazua, San Miguel Arcángel	Eskoriatza	1555	1595	1566	1564	—
Deba, Asunción de Nuestra Señora	Deba	1550	1656	1564	1609	—
Donostia, San Vicente Mártir	Donostia	1588	1588	1588	1649	—
Donostia, Santa María del Coro	Donostia	1815	1816	1815	1815	—
Donostia, San Sebastián Mártir	Donostia	1681	1692	1664	1646	—
Donostia, Buen Pastor	Donostia	1883	1891	1883	1883	—
Donostia, San Ignacio de Loyola	Donostia	1883	1884	1883	1883	—
Donostia-Manteo, San Antonio Abad (1)	Donostia	1888	1920	—	1852	—
Eibar, San Andrés (3)	Eibar	1602	1595	1595	1616	1867
Eldua, Santa María	Elduain	1591	1591	1591	1591	1556
Elduain, Santa Catalina	Elduain	1591	1633	1594	1591	1648
Elgeta, Asunción de Nuestra Señora	Elgeta	1564	1595	1564	1595	1616
Elgoibar, San Bartolomé	Elgoibar	1548	1555	1565	1562	—
Elorregi, San Prudencio	Bergara	1882	—	1882	1882	—
Elosua, San Andrés de Iriaun	Bergara	1549	1898	1585	1585	1750
Ereñozu, San Antonio de Padua	Hernani	1875	—	1876	1875	—
Errenteria, Asunción de Nuestra Señora	Errenteria	1634	1656	1606	1606	1610
Errezil, San Martín de Tours	Errezil	1538	1604	1541	1538	1572
Eskoriatza, San Pedro Apóstol	Eskoriatza	1548	1555	1548	1548	1706
Ezkio (Ezkio-Itsaso), San Miguel Arcángel	Ezkio-itsaso	1596	1671	1653	1653	—
Gabiria, Asunción de Nuestra Señora	Gabiria	1646	1787	1645	1591	1570
Gaintza, San Miguel Arcángel	Gaintza	1609	1609	1609	1609	1568
Galartza, Santa Lucía	Aretxabaleta	1637	1704	1646	1644	1663
Garagartza, San Miguel Arcángel	Arrasate	1595	1634	1594	1594	1623
Garagartza, Inmaculada Concepción	Mendaro	1715	1746	1716	1715	—
Garin, San Sebastián	Beasain	1636	1636	1636	1638	1815
Gaztelu, Asunción de Nuestra Señora	Gaztelu	1552	1621	1565	1598	1713
Gellao, Asunción de Nuestra Señora	Eskoriatza	1603	1622	1617	1623	1622
Gesalibar, Santa Agueda de Gesalibar	Arrasate	1668	1754	1711	1667	1793
Getaria, San Salvador	Getaria	1657	1851	1657	1741	—
Goiatz, Asunción de Nuestra Señora	Bidegoian	1588	1633	1609	1647	1618
Goronaeta, Santiago Apóstol	Aretxabaleta	1588	1691	1587	1625	1590
Hernani, San Juan Bautista	Hernani	1584	1633	1594	1589	1818
Hernialde, Asunción de Nuestra Señora	Hernialde	1540	1590	1599	1599	1691
Hondarribia, Ntra. Sra. de la Asunción y del Manzano	Hondarribia	1557	1576	1575	1586	1549
Ibarra, San Bartolomé	Ibarra	1650	1657	1650	1650	1621
Idiazabal, San Miguel Arcángel	Idiazabal	1550	1568	1566	1643	—
Igeldo, San Pedro Apóstol	Donostia	1647	1831	1647	1648	—

Parroquia	Municipio	B	C	M	D	F
Ikaztegieta, San Lorenzo	Ikaztegieta	1615	1633	1614	1600	1522
Irun, Santa María del Juncal	Irun	1629	1727	1646	1645	—
Irura, San Miguel Arcángel	Irura	1619	1618	1618	1618	1685
Itsaso, San Bartolomé	Ezkio-itsaso	1635	1692	1635	1635	1711
Itsasondo, Asunción de Nuestra Señora	Itsasondo	1582	1591	1583	1718	1632
Itziar, Nuestra Señora de Itziar	Deba	1541	1589	1561	1561	1657
Izurieta, San Pedro Apóstol	Aretxabaleta	1596	1595	1596	1597	1746
Larraul, San Esteban	Larraul	1569	1609	1568	1569	1636
Larrino, San Cristóbal	Aretxabaleta	1557	1692	1595	1639	1687
Lasarte, San Pedro Apóstol	Lasarte-oria	1660	1686	1586	1611	1569
Laurgain, San Miguel Arcángel	Aia	1603	1746	1602	1603	1660
Lazkao, San Miguel Arcángel	Lazkao	1587	1633	1587	1586	1614
Leaburu, San Pedro Apóstol	Leaburu	1656	1659	1655	1656	1633
Legazpi, Asunción de Nuestra Señora	Legazpi	1564	1604	1564	1564	1614
Legorreta, San Salvador	Legorreta	1659	1660	1661	1659	1700
Leintz-Gatzaga, San Millán	Leintz-gatzaga	1589	1691	1590	1589	1755
Lezo, San Juan Bautista	Lezo	1608	1646	1639	1638	—
Lizartza, Santa Catalina	Lizartza	1575	1576	1727	1575	1748
Madariaga, San Isidro (1)	Azkoitia	1842	—	—	—	—
Marin, Santa María Magdalena	Eskoriatza	1548	1704	1547	1547	—
Martiriak, Santos Emeterio y Celedonio (1)	Azkoitia	1787	—	—	—	—
Mazmela, Asunción de Nuestra Señora	Eskoriatza	1657	1704	1658	1658	1696
Mendiola, San Juan Bautista	Eskoriatza	1692	1692	1695	1693	1691
Mutiloa, San Miguel Arcángel	Mutiloa	1609	1633	1609	1609	1704
Mutriku, Asunción de Nuestra Señora	Mutriku	1548	1599	1592	1592	—
Nuarbe, Santísima Trinidad	Azpeitia	1931	—	1931	1954	—
Oiartzun, San Esteban	Oiartzun	1585	1584	1583	1586	1654
Oikia, San Bartolomé	Zumaia	1576	—	1580	1576	—
Olaberria, San Juan Bautista	Olaberria	1603	1633	1604	1603	1565
Oñati, San Miguel Arcángel	Oñati	1539	1595	1599	1599	1512
Ordizia, Asunción de Nuestra Señora	Ordizia	1527	1618	1570	1577	1589
Orendain, Asunción de Nuestra Señora	Orendain	1574	1580	1600	1599	1743
Orexa, Santa Cruz	Orexa	1627	1626	1624	1622	1642
Orio, San Nicolás de Bari	Orio	1576	1599	1576	1597	1896
Ormaiztegi, San Andrés Apóstol	Ormaiztegi	1587	1599	1587	1588	1533
Osintxu, Santos Emeterio y Celedonio	Bergara	1882	—	1882	1882	—
Pasai Antxo, San Fermín	Pasaia	1913	1920	1913	1913	—
Pasai Donibane, San Juan Bautista	Pasaia	1587	1589	1582	1582	1833
Pasai San Pedro, San Pedro Apóstol	Pasaia	1541	1656	1565	1643	1806
Segura, Asunción de Nuestra Señora	Segura	1551	1604	1564	1593	1646
Segura, Santa Engracia	Segura	1718	1722	1720	1718	1516
Sorabilla, San Martín	Andoain	1626	1671	1625	1627	1633
Soraluze, Asunción de Nuestra Señora	Soraluze	1539	1595	1587	1567	—
Tolosa, Santa María	Tolosa	1541	1568	1564	1543	1805
Udala, San Esteban	Arrasate	1627	1692	1630	1629	1500
Ugarte, Nuestra Señora del Rosario	Amezketeta	1810	1833	1811	1810	1675
Urdaneta, San Martín	Aia	1686	1746	1686	1710	1646
Uribarri, Ntra. Sra. de la Esperanza	Arrasate	1560	1692	1560	1560	—
Urnieta, San Miguel Arcángel	Urnieta	1681	1681	1681	1819	—
Urrestilla, Natividad de Nuestra Señora	Urrestilla	1588	1723	1586	1601	1726
Urretxu, San Martín de Tours	Urretxu	1529	1633	1529	1529	1535

Parroquia	Municipio	B	C	M	D	F
Urrexola, Asunción de Nuestra Señora	Oñati	1571	1692	1599	1562	1589
Ursuaran, Santa Engracia	Ursuaran	1869	1884	1869	1869	—
Usurbil, San Salvador	Usurbil	1528	1615	1600	1591	1745
Uzarraga, San Juan Bautista	Antzuola	1498	1583	1498	1500	1805
Zaldibia, Santa Fe	Zaldibia	1606	1633	1609	1606	1603
Zarautz, Asunción de Nuestra Señora	Zarautz	1565	1570	1614	1617	1877
Zarimutz, San Pedro Apóstol	Eskoriatza	1547	1691	1550	1546	1558
Zegama, San Martín de Tours	Zegama	1603	1604	1603	1604	1635
Zerain, Asunción de Nuestra Señora	Zerain	1551	1554	1566	1565	—
Zestoa, Natividad de Nuestra Señora	Zestoa	1625	1633	1625	1625	1649
Zizurkil, San Millán	Zizurkil	1539	1727	1539	1653	1670
Zizurkil – Fraisoro (Casa Cuna)	Zizurkil	1920	—	—	1920	—
Zumaia, San Pedro Apóstol	Zumaia	1599	1576	1552	1552	1759
Zumarraga, Asunción de Nuestra Señora	Zumarraga	1521	1599	1521	1570	1531

Notas:

- (1) La documentación sacramental de las parroquias citadas están microfilmadas, con la excepción de las de Donostia-San Antonio Abad, Madariaga y Martiriak.
- (2) Las Cuentas de Fábrica no están microfilmadas.
- (3) De todos los archivos, únicamente el de la parroquial de San Andrés de Eibar se encuentra en muy mal estado de conservación al ser quemado en la Guerra Civil española de entre los años 1936-39.

Archivo del Monasterio de la Purísima Concepción en Arrasate (concepcionistas franciscanas)

Carretera Udala, Apartado 131. 20500 Arrasate (Gipuzkoa)

Teléfono: 943 79 15 20

Directora del Archivo: Sor María Dolores Mendizabal

Historia

Fueron isabelinas de 1511 a 1923 y son concepcionistas desde entonces. En la guerra de la independencia les destruyeron el convento y conservan poca documentación antigua, aunque no tienen acabado su catálogo.

Fondos y colecciones

1. Escritura de compra del manzanal y cobertizo, que hicieron las fundadoras a la villa de Mondragón, para "facer casa de beatas de San Francisco"
2. Profesiones y defunciones 1611-1999
3. Censos 1652-1857
4. Caseríos y rentas 1751-1863
5. Elecciones 1890-1997
6. Obras 1905-1990

Datos proporcionados por Fr. Martín Mendizabal O.F.M.

Archivo del Monasterio de Santa Clara en Azkoitia (clarisas)

Santa Clara, 63. 20720 Azkoitia (Gipuzkoa)

Teléfono: 943 85 18 66

Directora del Archivo: La superiora

Historia

Las fundadoras llegaron en 1607. En la guerra de la Convención perdieron buena parte de su archivo, porque antes de la fuga guardaron los documentos detrás del altar mayor y fueron descubiertos por los franceses. Actualmente se están catalogando los fondos existentes.

Fondos y colecciones

1. Dotación del convento	1561-1589
2. Obras	1591-1997
3. Censos y rentas	1648-1856
4. Tomas de hábito y profesiones	1899-1970
5. Abadesas	1607-1998
6. Decretos de los Visitadores de la Orden	1646-1837
7. Cartas al/del Obispado de Vitoria	1862-1948
8. Cartas al/del Obispado de San Sebastián	1951-1998

Datos proporcionados por Fr. Martín Mendizabal O.F.M.

Archivo del Monasterio de la Purísima Concepción en Azpeitia (concepcionistas franciscanas)

Arrabal, 1. 20730 Azpeitia (Gipuzkoa)

Teléfono: 943 81 10 72

Directora del Archivo: M. María Lurdes Sorazu Alcibar

Historia

Fueron isabelinas de 1496 a 1929 y concepcionistas desde entonces. Poseen un buen fondo documental que ya está catalogado.

Fondos y colecciones

1. Pleitos con el clero	1506-1628
2. Pleitos con el patrón de la parroquia, el señor de Loyola	1517-1540
3. Pleito por el cadáver del músico Ancieta	1523-1535
4. El "Préstamo de Villariño" (Salamanca)	1499-1866
5. Testamentos	1522-1915
6. Obras	1560-1998
7. Censos	1562-1861
8. Juros	1553-1844
9. Situación de los bienes de la comunidad tras la desamortización	1850-1874
10. Libros de "Recibo y Gasto"	1565-1999
11. Pergaminos	1517-1773
12. Tomas de hábito y profesiones	1539-1974
13. Correspondencia con los franciscanos	1526-1923
14. Correspondencia con el Obispado	1854-1999
15. Correspondencia con el Ayuntamiento	1813-1946

Datos proporcionados por Fr. Martín Mendizabal O.F.M.

Archivo del Monasterio de la Santísima Trinidad en Bergara (clarisas)

Goenkale, 6. 20570 Bergara (Gipuzkoa)

Teléfono: 943 76 14 63

Directora del Archivo: Sor Beatriz Amparan

Historia

Fueron isabelinas de 1513 a 1962 y son clarisas de 1962 a 1999. Las ausencias de su monasterio por guerras les han hecho perder mucha documentación, pero está ya catalogada.

Fondos y colecciones

1. Pactos con los patronos de la iglesia	1561-1589
2. Obras	1670-1975
3. Escrituras de ingreso y profesión	1621-1956
4. Censos y rentas	1562-1854
5. Testamentos	1606-1726
6. Patentes de los superiores	1517-1877
7. Libros de "Recibo y Gasto"	1649-1957
8. Subsidio y otras contribuciones del clero	1641-1812
9. Pleitos	1604-1840

Datos proporcionados por Fr. Martín Mendizabal O.F.M.

Archivo del Monasterio de la Concepción en Elgoibar (Clarisas)

Santa Clara, 10. 20870 Elgoibar (Gipuzkoa)

Teléfono: 943 74 03 85

Directora del Archivo: Sor María Jesús Azpiazu

Historia

La fundación tuvo lugar en 1533 y sus religiosas han sido siempre clarisas. La comunidad ha perdido documentación por ausentarse del monasterio en tres guerras. La que les resta está ya catalogada.

Fondos y colecciones

1. Documentos fundacionales	1524-1545
2. Obras	1609-1978
3. Libros de "Recibo y Gasto"	1596-1999
4. Censos y rentas	1566-1848
5. Santa Sede y Nunciatura	1524-1958
6. Curia episcopal	1844-1958
7. Elecciones	1596-1597
8. Tomas de hábito y profesiones	1724-1969
9. Colegio de Santa Clara	1957-1969
10. Convento nuevo	1975-1977

Datos proporcionados por Fr. Martín Mendizabal O.F.M.

Archivo del Monasterio de la Santísima Trinidad de Bidaurreta en Oñati (clarisas)

Bidaurreta, s/n. 20560 Oñati (Gipuzkoa)

Teléfono: 943 78 11 64

Directora del Archivo: Sor Araceli Azurza

Historia

Monasterio fundado por don Juan López de Lazárraga, secretario y alcaide de Isabel la Católica, en 1510. Cuenta con un magnífico archivo cuyos fondos están ya catalogados. Existe otro catálogo en el que se recoge lo que mandó hacer el fundador, lo que realmente se hizo y lo que se halla modificado.

Fondos y colecciones

1. Documentos fundacionales	1509-1516
2. Bienes dotales del monasterio	1424-1527
3. Obras	1511-1997
4. Número de capellanes e indotadas	1511-1733
5. Problemas con los sucesivos patronos del convento	1526-1903
6. Conflictos con el conde y el cabildo parroquial	1510-1782
7. Caseríos y propiedades	1518-1872
8. Censos	1557-1861
9. Juros	1516-1719
10. Testamentos	1480-1835
11. Memorias y capellanías	1512-1846
12. Tomas de hábito y profesiones	1583-1999
13. Libros de "Recibo y Gasto"	1527-1999
14. Patentes de los superiores	1509-1830
15. Cofradía de la "Vera Cruz"	1541-1825

Datos proporcionados por Fr. Martín Mendizabal O.F.M.

Archivo del Monasterio de Santa Ana en Oñati (clarisas)

Monasterio de Santa Ana. 20560 Oñati (Gipuzkoa)

Teléfono: 943 78 16 95

Directora del Archivo: Sor María Pilar Marculeta

Historia

Su primer nombre fue "Orden de Ntra. Sra. De Aránzazu", aprobada por bula en 1501. Se instalaron en Oñati en 1509. Según su propia documentación fueron terciarias isabelinas desde 1501 hasta 1962, desde entonces son clarisas. Los fondos documentales del monasterio están en proceso de catalogación.

Fondos y colecciones

1. Solar fundacional	1509-1549
2. Obras	1616-1982
3. Religiosas	1509-1996
4. Censos	1604-1861
5. Rentas de casas	1545-1981
6. Libros de "Recibo y Gasto"	1635-1999
7. Testamentos	1537-1981
8. Mandas Pías	1742-1980
9. Santa Sede	1501-1930
10. Correspondencia con frailes	1610-1949
11. Patentes de superiores mayores	1724-1893
12. Correspondencia con el Obispado de Calahorra	1750-1855
13. Correspondencia con el Obispado de Vitoria	1862-1945
14. Correspondencia con el Obispado de San Sebastián	1950-1999

Datos proporcionados por Fr. Martín Mendizabal O.F.M.

Archivo del Monasterio de la Purísima Concepción en Segura (concepcionistas franciscanas)

Arrabal goiko, s/n. 20214 Segura (Gipuzkoa)

Teléfono: 943 80 10 19

Directora del Archivo: Sor María Asunción Auzmendi

Historia

Las fundadoras emitieron sus votos en 1519 y fueron isabelinas desde entonces hasta 1929, en que se convirtieron en concepcionistas. Se les quemó el primer convento en 1638 y perdieron todo el archivo que tenían. Con la huida en 1794-95 perdieron parte de su archivo. Los fondos documentales que han llegado a nuestros días se están catalogando.

Fondos y colecciones

- | | |
|---|-------------|
| 1. Copia autenticada de la bula fundacional de León X | (31-5-1519) |
| 2. Rentas | 1541-1857 |
| 3. Censos | 1605-1857 |
| 4. Libros de "Recibo y Gasto" | 1638-1998 |
| 5. Obras | 1686-1999 |
| 6. Documentos de la indiana sor Beatriz Arrue | 1684-1722 |
| 7. Correspondencia del padre de sor Beatriz Arrue con otros comerciantes entre Cádiz y Perú | 1670-1683 |
| 8. Religiosas | 1519-1998 |

Datos proporcionados por Fr. Martín Mendizabal O.F.M.

Archivo del Monasterio de Santa Clara en Tolosa (clarisas)

Santa Clara, 3. 20400 Tolosa (Gipuzkoa)

Teléfono: 943 67 15 60

Directora del Archivo: Sor Anunciación Zabala

Historia

Este monasterio, atendiendo a la documentación conservada, fue fundado en 1612. La congregación tuvo que abandonarlo en todas las guerras del siglo XIX, y por ello se ha perdido mucha documentación, por ejemplo los libros de "Recibo y Gasto" anteriores a la desarmotización. Los fondos de esta archivo cuentan ya con un catálogo.

Fondos y colecciones

1. Documentos del primer convento	1612-1667
2. Parcelas del solar actual	1656-1896
3. Obras	1657-1993
4. Entráticas y profesas	1612-1970
5. Rentas y Censos	1622-1861
6. Mandas pías	1655-1984
7. Testamentos	1612-1956
8. Decretos de los visitadores	1710-1986
9. Escritos de los superiores de la Orden	1714-1835
10. Correspondencia con el Obispado de Vitoria	1884-1948
11. Correspondencia con el Obispado de San Sebastián	1951-1998
12. Correspondencia con el ayuntamiento de Tolosa	1732-1988

Datos proporcionados por Fr. Martín Mendizabal O.F.M.

Archivo del Monasterio de Santa Clara en Zarautz (clarisas)

Monasterio de Santa Clara, 1. 20800 Zarautz (Gipuzkoa)

Teléfono: 943 83 35 17

Directora del Archivo: Sor María Asunción Guesalaga

Historia

El monasterio fue fundado en 1611. En la guerra de Convención fletaron un barco y huyeron a Bilbao al año recobraron la documentación que ha llegado hasta nuestros días.

Fondos y colecciones

1. Elecciones de cargos	1618-1997
2. Tomas de hábitos y profesiones	1611-1960
3. Obras	1611-1998
4. Censos y rentas	1744-1825
5. Libros de "Recibo y Gasto"	1930-1999
6. Mandas pías	1789-1880

Datos proporcionados por Fr. Martín Mendizabal O.F.M.

Archivo del Monasterio de San Bartolomé en San Sebastián y Astigarraga

Ipintza-buru, Agineta bidea, 1. 20115 Astigarraga (Gipuzkoa)

Teléfono: 943 55 29 35

Directora del Archivo: Sor María Sarasola

Historia

Este Archivo está situado actualmente en el Monasterio de San Bartolomé y Santa Ana de las Canónigas Regulares Lateranenses de San Agustín, en Astigarraga. Este monasterio estuvo, primitivamente, en San Sebastián, y su origen se remonta al siglo XIII. Tras diversos avatares bélicos y forzosos abandonos del Monasterio, en 1849 la comunidad de agustinas se instalará en Astigarraga, y con ellas el archivo que nunca habían abandonado. Este fondo es de gran interés por su riqueza y antigüedad documental que parte del año 1250. En 1978 ésta y la comunidad de la misma orden del monasterio de Santa Ana en Soraluze-Placencia de Armas se fusionaron y conviven en un nuevo monasterio en Astigarraga.

Fondos y colecciones

1. Documentación Real	1290-1832
2. Documentación eclesiástica	1250-1978
3. Documentación notarial.	
3.1. Administración patrimonio	
3.1.1. Cartas de pago	1481-1832
3.1.2. Censos	1489-1857
3.1.3. Cesiones	1625-1811
3.1.4. Donaciones	1520-1759
3.1.5. Obligaciones y conventos	1400-1844
3.1.6. Permutas	1436-1739
3.1.7. Redenciones de censos	1462-1825
3.1.8. Testamentos	1362-1819
3.1.9. Ventas	1303-1975
3.1.10. Diversas escrituras	1313-1891
3.2. Organización interna	1545-(s.XIX)
4. Documentación judicial	
4.1. Jurisdicción civil	1379-1955
4.2. Jurisdicción eclesiástica	1342-1823
5. Documentación no pública	
5.1. Administración de patrimonio	
5.1.1. Cuentas	1687-1978
5.1.2. Diversa documentación	1418-(S .XIX)
5.2. Organización interna	1600-1980

Poseen en total 76 pergaminos que van desde 1290 hasta 1738, de temáticas diversas

Instrumentos de trabajo y consulta

Todo el fondo documental se encuentra microfilmado y una copia se encuentra a disposición de los interesados en el Archivo Histórico Diocesano de San Sebastián.

Datos proporcionados por José Angel Garro Muxika

Archivo del Monasterio de Santa Ana en Soraluze-Placencia de Armas

Ipintza-buru, Agineta bidea, 1. 20115 Astigarraga (Gipuzkoa)

Teléfono: 943 55 29 35

Directora del Archivo: Sor María Sarasola

Historia

Desde la fundación del monasterio, en 1584, la comunidad de agustinas se ha visto obligada a trasladarse en varias ocasiones y con ellas su archivo, de ahí que se haya perdido parte de la documentación. Hoy en día tanto la comunidad como los fondos documentales que han custodiado se encuentran en el Monasterio de San Bartolomé y Santa Ana, de la misma orden, en Astigarraga, ya que en 1978 se unificaron en un nuevo monasterio con las que en aquella localidad ya residían.

Fondos y colecciones

1. Documentación fundacional y vida conventual	
1.1. Documentación fundacional	1531-1584
1.2. Vida conventual	1589-1990
1.3. Ingreso de religiosas	1693-1940
2. Administración de bienes y rentas	
2.1. Cuentas	1594-1979
2.2. Obras	1673-1975
2.3. Rentas y juros	1614-1764
2.4. Censos	1570-1865
2.5. Obligaciones	1566-1869
2.6. Cartas de pago y contribución	1556-1879
2.7. Memorias, capellanías y obras pías	1625-1991
2.8. Donaciones, ventas, cesiones y traspasos	1511-1981
2.9. Permutas	1715-1758
2.10. Arrendamientos	1683-1854
3. Documentación privada	
3.1. Capitulaciones matrimoniales y dotes	1513-1717
3.2. Vínculos y mayorazgos	1638-1714
3.3. Testamentos	1584-1971
4. Documentación judicial y pleitos	1555-1860
5. Correspondencia	1642-1963
6. Otros	1565-1978

Datos proporcionados por José Ángel Garro Muxika

Diócesis de Santander

superficie: 5.527 km²

población: 530,510

católicos: 526.585

parroquias: 617

sacerdotes seculares: 302

sacerdotes regulares: 203

obispo: Excmo. y Rvdmo. José Vilaplana Blasco

Archivo de la Catedral de Santander

Plaza del Obispo Eguino, s/n. Santander.

Teléfono: 942 22 60 24.

Horario: De 9'30 a 13'30 horas.

Director: José Manuel Fernández Gómez

Dirección particular: Avenida Camilo Alonso Vega, 18, 1.0 B. 39007 Santander. Teléfono 942 23 75 58.

Historia

Este era un Archivo rico en fondos; en él se conservaba el fondo documental más importante de toda la provincia. Constaba de dos abundantes secciones de muy estimable valor histórico: el de la antigua abadía de San Emeter y el de la iglesia-catedral, por bula de Benedicto XIV en 1754. Pero durante la guerra de 1936 fue destruido en su mayor parte. Fue trasladado en camiones a la Papelera de Aranguren para ser convertido en papel. También fue destruida de la misma manera la biblioteca del cabildo aneja al Archivo.

Fondos y colecciones

La documentación se divide en siete fondos, incompletos y dispersos debido a la Historia del Archivo; son los siguientes:

- 1) Fondos de pergaminos relativos a la vida de la ciudad y a asuntos de la antigua Colegiata.
- 2) Fondo de libros relativos a la antigua Colegiata: rentas, bienes, etc.
- 3) Fondo de libros relativos al cabildo y catedral de Santander: rentas, cabildo, vicarías, etc.
- 4) Fondo de legajos sobre asuntos varios: obispo, cabildo, ciudad, etc.
- 5) Fondo de libros sobre fundaciones y cofradías.
- 6) Fondo de cantorales.
- 7) Fondo muy reducido de libros eclesiásticos.

Fondos de códices: Hay 17 grandes cantorales que datan del siglo XVIII, y que en cierta manera pueden considerarse como códices.

Incunables y otros impresos de interés bibliográfico: Existe una serie de impresos curiosos e interesantes sobre la reacción de la ciudad y su obispo durante la ocupación napoleónica. Únicamente se conservan dos incunables: 1) *Boetius de Consolatione Philosophie (sic) necnon de disciplina scholarium cum commento Sancti Thome Lugduni*, magnífico ejemplar de 1490 por su conservación y encuadernación de su época. 2) *Guilhelmí Peraudí Summa virtutum et vitiorum Lugduni*, ejemplar de 1500 que precisa de restauración.

Pergaminos: Existen 150 pergaminos aproximadamente, procedentes en su mayoría de la antigua Colegiata. Las fechas extremas se sitúan entre los siglos XII y XV.

Todo el archivo está catalogado e inventariado y los fondos microfilmados.

Como una extensión del Archivo Diocesano General Concentrado, que está ubicado en el convento «Regina Coeli» de Religiosas Clarisas de Santillana del Mar, y con el fin de mejorar el servicio a los investigadores, en junio de 1994 se instalaron, en las dependencias del Archivo Capitular, los microfílmes de los fondos de dicho Archivo Diocesano, que están compuestos por los libros y documentos de los Archivos parroquiales de la Diócesis (registros sacramentales, libros de fábrica, apeos, diezmos, tazmías, cofradías...), así como fondos de documentación civil y eclesiástica que se custodiaba en las iglesias. Son más de siete mil volúmenes.

Biblioteca auxiliar

Aneja al Archivo y como auxiliar del mismo está la biblioteca Capitular. Sus fondos son muy generales y dispersos debido a su origen (donaciones de miembros del cabildo). Actualmente cuenta con 3.500 volúmenes aproximadamente, en su mayoría obras muy comunes. Destaca una pequeña sección de temas y autores locales. Existen también varias obras del siglo XVI, todas necesitadas de restauración, como una Historia de Flavio Josefo de 1555.

Estado de conservación

El Archivo se halla instalado en uno de los pisos del cabildo, unidos a la catedral. Las instalaciones no son muy adecuadas, pero los fondos se conservan en buen estado. Los sistemas de seguridad son normales. Se aplica el reglamento de la Asociación Española de Archiveros Eclesiásticos.

El Archivo se encuentra en período de elaboración y equipamiento, en lo que respecta a los instrumentos de trabajo y consulta (catálogos, inventarios, microfilmación, etc.).

Datos proporcionados por el actual director del Archivo, don José Manuel Fernández Gómez.

Archivo Diocesano General Concentrado de Santander

Santillana del Mar (Santander).

Teléfono: 942 81 80 04.

Horario de teléfono: De 10 a 13'40 horas. Cerrado el mes de febrero y sábados. (No se admiten investigadores. Estos deben ir a la Catedral de Santander, a consultar por microfilm).

Oficial mayor del Archivo: María Emilia Sierra Oria.

Dirección particular: Monasterio «Regina Coeli». Avda. Le Dorat 2. 393300 Santillana del Mar (Santander). *Teléfono* 942 81 80 36.

Archiveras auxiliares: María Celina Pellón Ruiz y María del Carmen Bolado Alonso.

Historia

Fundado por iniciativa del señor obispo, don Juan Antonio del Val Gallo, y llevado a cabo por don Antonio Niceas Martínez. Los fondos comenzaron a recogerse en el año 1972, a tenor de las indicaciones de la Conferencia Episcopal Española. El decreto de la creación salió publicado en el *Boletín Oficial del Obispado* el 4 de junio de 1976. El Archivo se halla instalado en unas dependencias del monasterio "Regina Coeli" en Santillana del Mar. Dependiente de la cancillería del obispado, cuidan de él las religiosas clarisas.

Fondos y colecciones

Libros y registros parroquiales de asientos sacramentales: libros de bautismos, de fechas extremas (1538-1933), de matrimonios (1565-1949), de finados (1565-1949), de confirmados (1564-1954), de fábrica (1560-1962), de apeos (1565-1969), de aniversarios (1580-1961), matrícula y cumplimiento pascual (1582-1967), diezmos (1638-1841), inventarios (1600-1952), obras pías (1663-1930), capellanías (1758-1963), etc. Hacen un total de 7.857 libros.

Documentación eclesiástica: 515 unidades, en su mayor parte legajos, y contienen: obras parroquiales, cuestiones sobre cementerios, expedientes matrimoniales, etc. Comprenden las fechas desde 1557 a 1973.

Documentación civil: 1310 libros. Procedentes de las parroquias. Contienen padrones de hidalguía, pleitos de deslindes, cuentas de los Concejales, censos, ejecutorias, etc. (años 1494-1887).

Pergaminos: 215 unidades. De ellos 149 pertenecen a la Colegiata de Santillana del Mar. Fechas: 817-1600. De otras parroquias hay 66 pergaminos. Fechas: 1330 a 1800. Todos se han restaurado. Existen además otros pergaminos sin catalogar, procedentes de forros de registros parroquiales de diversos lugares. Casi todos de libros de cantorales.

Instrumentos de trabajo y consulta

Catálogos: Catálogos mecanografiados de los pergaminos y de la documentación civil y una guía-catálogo de los libros sacramentales, editada en 1983.

Inventarios: Inventario general de los libros, bajo tres aspectos: a) geográfico (alfabético de lugares), b) materias (series de bautizados, casados, fábrica, etc.), c) topográfico (orden cronológico de llegada). Inventario de la documentación eclesiástica. Inventario de la documentación civil.

Fichas: De los pergaminos. De los libros sacramentales de cada parroquia (667 parroquias). De la documentación religiosa.

Reprografía: Servicio restringido de fotocopias. Existe un aparato reproductor de microfilm propio.

Biblioteca auxiliar

Comprende unos 435 volúmenes, la mayoría de los cuales, por estrechez del local, están en otro lugar.

Actividades educativas y culturales

Por el deterioro de los libros, estos ya no se dejan al público, sino que deben consultar los microfilms, situados en la Catedral de Santander.

Estado de conservación

El depósito se halla dentro de la clausura del monasterio, en cámara incombustible de hormigón, con puertas de amianto y luz empotrada. Luz ultravioleta. Sistema de alarma y previsión de incendios. Las instalaciones son modernas y acomodadas, sufriendo revisiones periódicas. Se prevé un futuro cambio de local, debido al aumento de libros. La documentación está dentro de cajas de cartón colocadas en estanterías metálicas. Se realiza la desenfeción de los libros. También la restauración de los mismos, aunque esto último a ritmo lento.

Se aplica el reglamento de la Asociación Española de Archivos Eclesiásticos, en líneas generales.

Archivos parroquiales

Parroquia	Localidad	B	C	M	D	F	GC
S. Esteban	Abadilla de Cayón	1716		1704	1703		
La Asunción	Abanillas	1784	1787		1787	1815	
S. Cristóbal	Abiada	1746	1747	1746	1746	1745	
S. Cristóbal	Abionzo (Carriedo)	1655	1677	1732	1742		
S. Cipriano	Adal-Treto	1738	1766	1756	1766		
S. Román	Aés	1632	1712	1602	1647	1853	
S. Juan Bautista	Agüero	1713	1879	1762	1762		
S. Miguel	Aguilera	1739	1747	1750	1739	1772	
Ntra. Señora	Ahedillo	1727	1772	1727	1727	1750	
S. Andrés	Aja de Soba	1601	1650	1612	1610		
S. Martín	Ajo	1613	1661	1598	1614		
Sta. Juliana	Aldueso	1753					
	Alienzo	-	-	-	-	-	
S. Marcos	Allendelagua	1813	1850	1813	1813		
S. Fructuoso	Alonos	1712	1708	1729	1729		
Pedreña	Ambojo						
S. Andrés	Ambrosero	1684	1766	1691	1686	1852	
Santa María	Ampuero	1548	1708	1710	1646		
S. Juan Bautista	Anaz	1620	s. XVIII	1621	1621	1757	
S. Félix	Anero	1622	1622	1621	1710		
S. Juan y S. Martín	Angulo	1578	1676	1578	1587	1673	
Sta. María Bárcena	Angulo (Osaguera)	1607	1607	1610	1607		
S. Martín	Aniezo	1610	1657	1610	1609		
S. Esteban	Anzo	1669	1720	1726	1725		
Purísima Concepción	Aradillos	1657	1650	1639	1636		
Sta. Cruz	Arcera	1577	1687	1584	1651		
S. Juan Bautista	Arenal, el	1843		1843	1843		
S. Esteban (Iguña)	Arenas (Véase Raicedo)	1619	1764	1852	1852	1744	
S. Andrés	Argomilla de Cayón	1710		1751	1751	-	
El Salvador	Argoños	1598	1671	1656	1694		
S. Adrián	Argüéabnes y Tanarrio	1852	1724	1724	1723		
Santa María	Argüeso	1626	1632	1635	1633		
S. Juan Bautista	Armaño	1646		1648	1674	1559	
La Asunción	Arnuero	1570	1583	1618	1605		
S. Bartolomé	Aroco	1574	1650	1652	1610	1609	
S. Pelayo	Arredondo y Asón	1617	1708	1610	1619		
S. Miguel, Ntra. S. del Rosario	Arroyal (Los Carabeos)	1641		1710	1640	1639	
Purísima Concepción	Arroyo (Valdearroyo)	1620		1852	1852	1852	
S. Martín	Artieta	1790		1863	1853		
S. José	Astillero						
Santa Eulalia	Avellanedo	1798	1916		1852		
S. Pedro	Azoños	1768	1770	1771	1769		
Santiago	Bádames						
San Cipriano	Ballesteros	1610	1607	1604			
S. Miguel	Balluerca	1619	1616	1631	1615	1850	
S. Cristóbal y La Asunción	Bárago y Soberado	1655	1868	1674	1862	1664	
S. Pedro	Bárcena	1616	1650	1623	1852		

Parroquia	Localidad	B	C	M	D	F	GC
Santa María	Bárcena de Cicero	1635	1690	1682			
Santa María	Bárcena de Cudón	1590	1603	1614	1625		
S. Cristóbal	Bárcena de Ebro	1748	1753	1748	1748		
SS. Cosme y Damián	Bárcena de Pie de Concha	1650	1677	1650	1651		
S. Esteban	Bárcena de Toranzo	1804		1752	1776	1775	
Santa María	Bárcena Mayor	1655	1709	1702	1703		
S. Juan Bautista	Barcenaciones	1669	1760	1664	1664		
Ntra. Sra. De la Asunción	Barcenilla (Piélagos)	1714	1729	1714	1724		
San Sebastián	Barcenillas	1649	1650	1630	1636	1702	
La Purificación	Bareyo	1686	1688	1686	1686		
La Asunción	Baró	1601	1723	1603	1598		
Santa Cruz	Barrasa						
Santa María	Barreda	1680	1709	1680	1684		
Santa Cruz	Barreda de Liébana	1852		1852	1852		
Santa Juliana	Barrio (Reinosa)	1638	1650	1652	1651	1852	
Santiago	Barriopalacio (Valdeolea)	1546	1686	1734	1641		
La Asunción	Barriopalacio de Anievas	1721		1722	1721	1875	
S. Martín	Barros					1767	sí
Santa María	Barruelo	1604	1686	1645	1620		
S. Pedro	Bedoya-Trillayo-Esonos-Pumareña	1697	1627	1646	1656	1656	
Santa María	Bejes	1642		1629	1650		
Santa María Magdalena	Belmonte					1889	
S. Cipriano	Beranga	1673	1676	1673	1677		
San Martín	Berrandúlez	1790		1792	1853		
Santa Cruz	Bezana	1638	1660	1670	1742		
Ntra. Sra. De la Asunción	Bielva	1635	1729	1631	1631		
San Cipriano	Bimón	1692	1698	1692	1852		
San Julián	Bimón	1692	1698	1692	1852		
San Cipriano	Bolmir	1717	1729	1712	1717	1682	
Santa Eulalia	Bores	1573	1609	1602	1629		
S. Antonio Abad	Borleña	1699	1708	1703	1696	1765	
San Pedro	Bortedo	1704	1785	1704	1704		
Santa Eulalia	Bostronizo	1712	1731	1712	1712		
S. Cipriano	Brez	1852			1852	1845	
S. Andrés	Bueras	1696	1708	1675	1677		
S. Román	Burcena	1708	1708	1708	1708		
Santa Eulalia	Bustablado (Comillas)	1857	1864	1857	1857		
Iñigo	Bustablado (Ruesga)	1733		1733	1733		
S. Pelayo	Bustamante	1741	1747	1733	1728		
San Martín	Bustillo del Monte	1676		1676	1675		
Santo Tomás	Bustriguado	1813	1822	1852	1812		
San Pedro	Buyezo	1651	1723	1636	1649		
S. Juan Bautista	Cabañes	1673		1674	1672		
Santa Eulalia	Cabanzón	1643	1709	1642	1643	1699	
S. Vicente	Cabárceno	1707	1797	1852	1852	1852	
S. Martín	Cabezón de la Sal	1652	s. XVII	1648	1648		
SS. Emeterio y Celedonio	Cabezón de Liébana	1810	1815	1811	1810	1810	
S. Jorge	Cabrojo	1810		1688			
S. Andrés	Cadagua	1710	1730	1710	1710	1707	
La Asunción	Cahecho	1673	1772	1657	1659		
La Asunción	Caloca	1660		1678	1697		

Parroquia	Localidad	B	C	M	D	F	GC
San Miguel	Camargo	1726	1747	1726	1726		
S. Andrés	Cambarco	1568	1726	1644	1644		
San Salvador	Camesa	1595	1747	1596	1596		
S. Román	Camijanes	1786	1802	1785	1785		
San Miguel	Camino					1836	
San Martín	Campijo	1613	1616	1613	1681		
San Miguel	Campillo	1611	1672	1607	1616		
S. Esteban	Campollo	1711	1723	1717	1852		
S. Miguel	Campuzano	1677	1747	1679	1680		
Santa María	Canedo	1608	1708	1611	1607		
S. Julián	Caniego	1609	1616	1609	1609		
S. Martín	Carandía	1797	1798	1857	1860		
Santa María	Carasa	1864	1708	1666	1670		
S. Pedro	Carmona	1715	1764	1740	1846		
S. Miguel	Carrasquedo	1696	1708	1696	1696		
S. Martín	Carriazo	1751	1763	1751	1751		
S. Martín	Cartes	1636	1650	1636	1636		
San Lorenzo	Casar de Periedo	1632	1689	1643	1643		
Santa Cruz	Castañeda	1747		1769	1856		
El Salvador	Castanedo	1655	1708	1718	1718		
S. Pantaleón	Castillo Siete Villas	1784	1807	1720	1764		
S. Pedro	Castrillo de Haya	1706	1710	1706	1706		
Sta. Leocadia	Castrillo de Valdelomar	1617	1629	1618	1618	1801	
Santa María	Castro Urdiales	1538	1650	1578	1798		
S. Vicente Mártir	Castro-Cillorigo	1607	1702	1607	1608		
SS. Justo y Pastor	Caviedes - Vallines	1693	1775	1694	1693	1810	
Santiago	Celada (Marlantes)	1773	1859	1852	1751	1859	
S. Román Mártir	Celada de los Calderones	1592	1650	1606	1601		
San Pedro Apóstol	Celis	1763	1769	1643	1626		
S. Mamés	Cerbiago						
S. Juan evangelista	Cerdigo y Allendelagua	1672		1672	1672	1731	
S. Martín	Cereceda	1707	1714	1852	1852	1706	
S. Ginés	Cerrazo	1660	1709	1663	1672		
S. Pedro	Cervatos	1675	1710	1676	1676	1861	
Santa María	Cianca	1615	1747	1615	1722		
San Pelayo	Cicero	1719	1766	1711	1692		
SS. Cosme y Damián	Ciella (Burgos)	1656	1730	1853	1731		
S. Martín	Cigüenza	1714	1677	1741	1679		
S. Miguel	Cires	1764	1769	1765	1765		
S. Vicente Mártir	Cobejo	1764	1786	1766	1765		
Santa Eulalia	Cobeña	1570	1673	1572	1576		
S. Pedro ad Vincula	Cóbreces	1624	1661	1624	1624		
Sta. María, Ntra. Sra. Concepción	Cohicillos	1807		1698			
S. Juan Bautista	Colindres	1571	1589	1654	1606		
Santiago	Colio	1826		1852	1852	1658	
S. Juan Bautista	Collado de Cieza	1718	1764	1728	1728		
S. Cristóbal	Comillas	1614		1621	1705		
S. Martín	Coo	1712	1709	1710			
Sta. Marina	Coroneles	1716	1826	1717	1720		
S. Juan Bautista	Correpoco	1614	1709	1713	1676		

Parroquia	Localidad	B	C	M	D	F	GC
Santa María	Corrobárceno	1760	1861	1760	1760		
S. Juan Bautista	Cortiguera	1731		1730	1861	1861	
S. Juan Bautista	Corvera	1689		1691	1687		
Santiago	Cos	1607	1650	1883	1631		
Sta. Maria de Silva	Cosgaya	1623	1855	1620	1620		
S. Miguel	Cosío	1650	1650	1651	1650		
S. Andrés	Cotillo de Anievas	1611	1690	1611	1610		
Ntra. Sra. Del Rosario	Cubas	1742	1747	1741	1741		
SS. Cosme y Damián	Cubillo de Ebro	1651	1846	1651	1652	1852	
San Juan Bautista	Cuchia	1755	1709	1691	1714	1869	
S. Esteban	Cudón	1687	1689	1687	1695		
Santa María	Cueto	1613	1709	1614	1613		
S. Martín	Cueva-Pando	1773	1771	1762	1762		
S. Martín	Dávala						
S. Pedro ad Vincula	Dobarganes						
S. Mamés	Dobres	1677	1798	1670	1670		
S. Pelayo	Dualez	1861	1864				
Ntra. Sra. De la Anunciación	El Prado (Soba, vs Fresnedo)	1747	1785	1785	1745	1758	
Santa María	El Tejo	1708	1774	1707	1708		
SS. Justo y Pastor	El Tojo						
S. Pedro	El Vigo						
Santa María	El Yermo						
S. Bartolomé	Elechas	1620	1766	1852	1701		
El Salvador	Enterrías	1570	1723	1733	1725		
S. Andrés	Entrambasaguas	1601	1747	1632	1605		
S. Vicente Mártir	Entrambasaguas	1640	1661	1640	1659		
Sta. Cruz	Escalante	1622	1676	1619	1607		
San Pedro	Escobedo	1783	1730	s. XVII	s. XVII		
San Cipriano	Esles	1676	1708	1735	1860		
S. Vicente Mártir	Espinama	1604	1731	1604	1604		
San Cristóbal	Espinilla	1632	1650	1633	1633		
S. Andrés	Espinosa de Valdeolea	1853	1852	1852	1853		
S. Pedro	Esponzúes	1669	1786	1721	1729	1782	
S. Cipriano	Fontecha	1704	1885	1702	1852		
San Félix	Fontibre	1637		1645	1637	1710	
Ntra. Sra. De los Caballeros	Frama	1670	1706	1653	1666		
S. Esteban	Fresnedo	1672	1708	1671	1683		
Santa María y San José	Fresno del Río	1672	1821	1670	1679		
San Martín	Gajano	1579	1576	1575	1575		
Santa María de la Asunción	Galizano y Langre	1632	1879	1615	1697	1692	
Ntra. Sra. De las Nieves y de las Torres	Gandarillas	1657	1690	1689	1684		
S. Martín	Ganzo	1861	1864				
SS. Emeterio y Celedonio	Gibaja	1652	s. XVII	1652	1852		
S. Juan Bautista	Golbardo	1731	1897	1732	1769	1769	
S. Nicolás de Bari	Gornazo	1709	1689	1709	1709		
Santa María	Guardamino	1747	1748	1744	1748	1843	
Santa María	Guarnizo	1625	1689	1624	1623		
S. Vicente	Güemes	1634	1676	1634	1649		
S. Vicente de la Maza	Guriezo	1567	1622	1608	1663		
Santa Catalina	Guriezo	1694	1708	1709	1717	1758	

Parroquia	Localidad	B	C	M	D	F	GC
San Sebastián	Guriezo (Valle de)	1606		1573	1909	1705	
Sta. María Magdalena	Guriezo (Valle de)	1738		1616		1737	
La Asunción	Hazas de Cesto	1660	1807	1583	1606		
Sta. Leocadia	Helguera (Iguña)	1738	1764	1737	1738	1652	
La Asunción	Helguera y Valles	1654	1864	1636	1635		
S. Juan Bautista	Helgueras y						
	S. Pedro de las Baheras	1755	1764	1754	1758	1764	
San Martín	Herada y Cajiguera (Soba)	1720	1748	1728	1720		
San Martín	Hermosa	1664	1677	1664	1664		
Cades	Herrerías	1671	1709	1664	1705		
S. Vitores	Hijas	1765	1873	1766	1821		
S. Saturninio	Hinojedo	1669	1893	1665	1665	1783	
Sta. Juliana	Hormiguera	1577	1687	1691	1607		
SS. Justa y Rufina	Horna de Ebro	1646	1698	1652	1647	1852	
Sta. Juliana	Hornedo	1681	1766	1666	1666		
La Asunción	Hornes	1690	1708	1687	1690	1818	
Santa María	Hoyos de Valdeprado	1581	1650	1646	1606		
Santa María	Hoz de Abiada	1558	1710	1578	1591	1615	
Ntra. Sra. De Toraya (Asunción)	Hoz de Anero	1608	1614	1608	1586		
San Pedro	Hoz de Marrón	1597	1607	1607	1603		
San Pedro y San Juan	Ibio y Herrera	1613	1677	1618	1623		
SS. Justo y Pastor	ierrapando y La Montaña	1673		1675	1673		
S. Vicente Mártir	Iruz	1600	1708	1817	1805	1696	
San Julián y Santa Basilisa	Isla	1588	1676	1586	1587		
S. Martín	Islares	1682	1863	1681	1709	1892	
S. Andrés	Izara	1713	1861	1852	1852		
Santiago	Jijano	1755	1763	1755	1758		
San Miguel	La Busta	1683	1802	1852	1753	1731	
San Juan Bautista	La Cistierna (Soba)	1822		1830	1822		
S. Pedro ad Vincula	La Concha (Villaescusa)	1744	1821	1746	1745		
S. Pablo	La Costana	1768	1701	1698	1694	1701	
S. Julián	La Encina	1714	1765	1688	1688		
S. Andrés	La Haya	1620	1687	1634	1620		
Sto. Tomás Apóstol	La Lomba	1568	1687	1608	1609	1612	
La Magdalena	La Magdalena	1702	1710	1852	1851		
Sta. Cecilia	La Miña	1592				1765	
Ntra. Sra. Del Rosario	La Miña (Cabuerniga)	1623	1729	1624	1624	1700	
	La Montaña	1702	1701	1702	1712	1705	
Sta. María Magdalena	La Penilla de Cayón	1606	1706	1620	1615		
S. Esteban	La Población de Suso			1852			
San Andrés	La Población de Yuso	1688	1710	1689	1692		
S. Vicente Mártir	La Puente del Valle	1852					
San Pedro	La Revilla						
	(S. Vicente de la Barquera)	1592	1608	1595	1592		
S. Fausto	La Revilla (Soba)	1626	1633	1627	1624		
S. Mñiguel Arcángel	La Riva de Valdearroyo	s. XVIII	1859	1853	1852	1823	
	La Riva de Yuso			1708			
°S. Dionisio	La Serna de Ebro	1852	1864	1852	1852		
La Asunción	La Serna de Iguña	1655	1791	1658	1654	1771	
S. Julián	Labarces	1681	1709	1684	1681		
Santa Juliana	Lafuente	1777	1787	1735	1736	1808	

Parroquia	Localidad	B	C	M	D	F	GC
San Martín	Lamadrid	1648	1731	1726	1727		
Santa María	Lamasón	1886			1879	1913	
SS.Cornelio y Cirpiano	Lanchares	1633	1650	1638	1669		
San Félix	Langre	1655	1763		1714		
S. Silvestre	Lantueno	1642	1650	1684	1670		
La Asunción	Laredo	1579	1583	1578	1640		
Sta. María	Las Henestrosas						sí
Santa María	Las Pilas (Ribamontán)	1686	1600	1690	1688		
San Miguel Arcángel	Las Pilas (Soba)	1693	1816	1781	1693		
S. Nicolás de Bari	Las Presillas	1599	1709	1601	1612	1705	
S. Vicente	Las Quintanillas						sí
S. Pedro	Las Rozas de Valdearroyo	1855	1859	1852	1852		
Santiago apóstol	Lastrilla	1629	1698	1710	1650	1728	
Santa María	Lebeña	1724	1726	1724	1724		
La Asunción	Lerones	1751		1803	1852		
S. Miguel Arcángel	Lezana	1785	1849	1744	1862		
S. Juan Bautista	Liaño	1879	1849	1852	1876		
Sta. Olalla	Lienres	1636	1650	1637	1833		
Santa María	Liendo	1564	1580	1633	1727	1710	
S. Pedro ad Vincula	Liérganes	1578	1708	1592	1574		
S. Martín	Liermo	1762	1763	1764	1764		
S. Pedro	Limpías	1593	1635	1852	1852		
S. Andrés	Linares	1698	1731	1699	1699		
S. Pedro	Llánez	1778		1778	1777		
Sta. Juliana	Llano	1601	1686	1602	1602	1852	
S. Pedro	Llano de S. Felices de Buelna	1799	1802	1860	1799		
S. Ignacio de Loyola	Llaves					1897	
San Lorenzo	Llerana (Carriedo)	1643	1708	1653	1673		
San Juan Bautista	Lloreda	1691	1730	1691	1691		
San Vicente	Loma Somera	1675	1723	1679	1676	1918	
Santa Cruz	Lombraña	1754		1785	1898		
S. Juan Bautista	Lomeña	1852		1853	1793		
Santa Eugenia	Lon	1602	1855	1614	1621		
S. Esteban	Lorcio	1702	1708	1702	1708		
	Los Carabeos						
S. Vicente Mártir	Los Corrales de Buelna					1683	sí
S. Julilán	Los Cos	1688				1864	
	Los Llares (vs S. Vicente de León)						
S. Juan	Los Prados (vs. Liérganes)	1720	1776	1720	1720		
	Los Riconchos (vs Aldea de Ebro Malataja)						
S. Miguel	Los Tojos	1703		1886	1883	1851	
	Los Tomases (La Acebosa)			1900	1630		
El Salvador	Luey	1650	s. XVIII		1764		
El Salvador	Luriego	1674	1724	1676	1676	1654	
S. Bartolomé	Malataja	1680	1710	1680	1680		
S. Vicente	Maoño	1856		1819	1818		
Santa María	Marrón	1844	1850	1852	1852		
S. Juan Bautista	Mata de Hoz	1589	1747	1588	1593		
S. Saturnino	Mata de San Felices de Buelna	1799	1802	1799	1799		
S. Miguel	Matamorosa	1632	1632	1648	1679		

Parroquia	Localidad	B	C	M	D	F	GC
Santa Olalla	Mataporquera	1712			1710	1677	
S. Sebastián	Matarrepudio	1617	1650	1689	1615		
S. Martín	Matienzo	1720		1776	1778		
S. Lorenzo	Mazandrero	1775		1855	1852		
S. Martín	Mazcuerras	1660	1677	1660	1660		
S. Gregorio Magno	Media Concha	1673			1673		
	Mediadoro						
S. Martín	Medianedo	1613	1698	1634	1612	1614	
S. Pedro	Menamayor	1718		1771	1730		
SS. Pedro y Esteban	Mentera y Barruelo	1686	1708	1685	1684	1773	
S. Lorenzo	Mercadal	1665	1714	1666	1665		
	Mercadillo						
S. Miguel	Miengo	1631	1709	1612	1611		
La Asunción	Miera	1579	1732	1661	1665		
S. Martín	Mijares	1714	1729	1719	1714		
S. Román	Mioño	1761	1763	1672	1577		
S. Román	Mirones			1886	1698		
S. Martín	Mogro	1592	1589	1584	1631	1729	
La Asunción	Mogrovejo	1637		1645	1641		
SS. Justo y Pastor	Molledo	1589	1777	1612	1612		
S. Esteban	Moncalián	1778	1785	1781			
Santa Cecilia	Monegro	1609	1650	1640	1653		
S. Pedro	Monte	1641	1709	1641	1642	1671	
S. Andrés	Montealegre	1705	1801	1704	1705		
La Purísima Concepción	Montecillo	1852		1852	1852		
San Lorenzo	Montiano	1853		1853	1853		
S. Lorenzo	Morancas	1768	1786	1770	1770		
Santa Lucía	Moroso	1686	1852	1699	1689		
S. Julián	Mortera	1693	1732	1691	1692		
Ntra. Sra. De Ayedo	Muñorrodero	1787	1886	1791	1787		
S. Román	Nates	1658	1763	1656	1655		
S. Mamés	Navajeda	1666	1879	1669	1741	1787	
San Juan Bautista	Navamuel	1665	1686	1665	1664		
Santa María	Navamuel	1666	1698	1667	1665		
S. Pelayo Mártir	Naveda	1675	1747	1744	1744		
El Salvador	Nestares	1696	1747	1697	1699		
San Pedro	Noja	1618	1635	1619	1729		
La Asunción	Novales	1572	1831	1726	1758		
S. Facundo	Obeso	1604	1650	1606	1605		
Santa María	Obregón	1625	1690	1628	1625		
S. Miguel	Ogarrio	1824	1748	1854	1854		
S. Sebastián	Ojébar	1612	1635	1677	1616		
S. Sebastián	Ojedo	1674		1700	1722		
Santa María	Olea			1852			sí
San Andrés	Omoño	1627	1640	1649	1649	1649	
S. Andrés	Ongayo						sí
La Purísima Concepción	Ontón	1731	1748	1737	1734		
S. Bartolomé	Ontoria y Vernejo	1622	1650	1639	1638	1660	
S. Bartolomé	Opio	1714	1727	1717	1700		
Santiago	Orejo	1683	1766	1851	1851		
San Pedro	Oreña	1756	1821	1787	1768		

Parroquia	Localidad	B	C	M	D	F	GC
San Pedro	Oriñón (vs Islares)	1852			1852		
San Andrés	Ormas	1669	1687	1666	1670		
Nuestra Señora	Orrantia	1653	1680	1657	1656		
Santa Eulalia de Mérida	Oruña	1639	1650	1640	1639		
S. Pedro	Otero						
San Cipriano	Ovilla y Cilieza	1707	1708	1707	1766	1621	
S. Esteban	Padiérniga	1746	1778	1738	1738		
	Pagazanes						
S. Lorenzo	Pamanes	1592	1690	1593	1597		
	Pando						
S. Andrés	Paracuelles					1626	sí
S. Sebastián	Pedredo	1650	1731	1777	1713		
S. Pedro	Pedreña						
Santiago	Pedroso	1727	1862	1729	1732	1851	
S. Vicente Mártir	Pembes	1654		1655	1656		
S. Lorenzo	Peñacastillo	1706	1778	1706	1706	1845	
S. Jorge y Sta. Eulalia	Penagos	1608	1650	1618	1614		
Ntra. Sra. De la Batalla Naval	Pendes	1752		1753	1683	1647	
S. Andrés	Penilla	1661	1650	1645	1645		
	Penilla						
La Asunción	Perrozo	1679		1605	1633		
S. Pedro	Pesaguero	1765		1725	1852		
S. Miguel	Pesquera	1716	1786	1787	1787		
San Pedro Adv. y San Sebastián	Pesués y Pechón (s. Vicente de la B.)	1778	1852	1780	1852		
Sta. María la Real	Piasca	1654	1723	1653	1653	1850	
La Natividad de Ntra. Sra.	Pie de Concha	1609	1650	1608	1604	1826	
San Juan Bautista	Pineres y Cicera	1693	1709	1695	1693		
S. Pelayo	Población de Abajo	1757		1758	1757		
Sta. María Magdalena	Población de Arriba	1852	1859	1852	1852		
S. Pedro ad Vincula	Polanco	1605	1600	1613	1608	1760	
S. Cristóbal	Polientes	1619	1711	1667	1651		
S. Martín	Pollayo					1656	
San Juan Bautista	Pontejos	1686	1772	1691	1692		
San Juan Bautista	Pontones	1581	1661	1605	1661		
San Martín	Posadorios	1748	1747	1738	1738		
San Vicente Mártir	Potes	1604	1855	1662	1662		
La Presentación	Prases	1695		1713	1708	1712	
Santiago	Praves	1614	1708	1632	1622	1762	
Santa Eulalia	Prellezo	1859	1864	1852			
Nuestra Señora	Presillas	1609	1698	1630	1614		
Ntra. Sra. De los Angeles	Prío y Molleda	1650		1709	1709	1851	
S. Cipriano	Proaño	1616	1650	1629	1647		
Santa María	Puente Arce	1585	1589	1585	1585		
S. Andrés	Puente Avíos	1863		1870		1938	sí
La Natividad	Puente Pumar	1783		1783	1783	1819	
S. Miguel	Puente Viesgo	1721	1729	1722	1721		
S. Martín	Pujayo	1612	1731	1628	1649		
S. Andrés	Queveda	1714	1729	1714	1714		
Sta. Columba	Quijano (Piélagos)	1671		1773	1793		
La Asunción	Quijas	1647	1650	1647	1647	1807	

Parroquia	Localidad	B	C	M	D	F	GC
Santa María Magdalena	Quintana (Toranzo)	1713	1714	1714	1713	1690	
San Félix	Quintana de Soba	1650	s. XVII	1621	1619		
Sta. Águeda	Quintanamani	1712	1786	1724	1741		
Sta. María la Mayor	Quintanamonegro	1743	1859	1749	1762		
Purísima Concepción	Quintanasolmo	1613	1650	1613	1614		
S. Miguel Arcángel	Quintanilla de An. Quintanilla de Bustamante				1895	1708	
S. Pantaleón	Quintanilla de Valdearroyo	1665	1687	1667	1664		
San Ignacio	Rábago	1787	1890	1758	1757		
San Ginés	Rada	1702	1708	1703	1703		
San Juan Bautista	Raicedo	1724	1851	1853	1853	1879	
S. Miguel	Rasgada	1541	1711	1565	1565		
S. Esteban	Rasillo	1710	1765	1710	1710	1768	
S. Andrés	Rasines	1753	1763	1773	1770		
S. Vicente	Rebollar de Ebro	1852		1852	1852		
Sta. Eulalia	Regules	1647	1650	1650	1648	1624	
S. Martín	Rehoyos (Soba)	1667	1708	1667	1675		
S. Esteban y S. Sebastián	Reinosa	1594	s. XVI	1698	1642		
S. Isidoro	Reinosilla	1719	1698	1677	1675		
La Asunción	Renedo (Cabuérniga)	1793		1765	1864	1759	
Santa María	Renedo de Piélagos	1724	1831	1724	1769		
S. Martín	Renedo de Valdearroyo					1894	
Santa Leocadia	Reocín	1627	1650	1629	1629	1700	
Santa Eugenia	Reocín de los Molinos	1628	1650	1636	1624		
S. Miguel	Repudio	1720	1723	1723	1721	1628	
S. Pedro	Requejo	1584	1650	1586	1599		
Sta. María de los Auxilios	Retortillo	1668	1850	1671	1678	1783	
San Esteban	Revelillas	1724	1723	1725	1724		
La Asunción	Riaño	1747	1877	1849	1837		
Santiago	Ribota	1863	1863	1864	1864		
San Miguel	Rio	1705	1708	1708	1712		
S. Andrés	Rioseco	1614	1650	1660	1624		
La Asunción	Riovaldiguña	1769	1865	1749	1665		
S. Pedro y Ntra. Sra.	Riva de Ruesga	1753	1769	1753	1753		
San Félix	Rivero	1584	1852	1569	1637		
S. Andrés	Rocamundo	1614	1619	1615	1613		
El Salvador	Roiz	1709	1709	1747			
San Miguel	Rozas de Soba	1576	1592	1593	1601		
S. Miguel	Rubayo	1714	1747	1852	1852		
Santa Magdalena	Rucandio	1651	1918			1823	sí
La Magdalena	Rudagüera	1611	1789	1611	1611		
Santa María Magdalena	Ruente	1653	1709	1684	1670		
Ntra. Sra. De las Nieves	Ruerrero				1852		sí
S. Pedro ad Vincula	Ruijas	1774		1852	1852		
la Asunción	Ruiloba	1636	1791	1635	1705		
S. Adrián	Ruiseñada	1599	1729	1604	1599		
S. Andrés	Rumoroso	1700	1657	1657	1657		
S. Andrés	S. Andrés (Los Carabeos)	1607	1650	1632	1607		
S. Andrés	S. Andrés de Liébana	1605	1627	1640	1640		
S. Bartolomé	S. Bartolomé de los Montes	1760	1766	1765	1765		
S. Cristóbal	S. Cristóbal (Iguña)	1696		1696	1694		

Parroquia	Localidad	B	C	M	D	F	GC
S. Cristóbal	S. Cristóbal del Monte	1852	1852	1852	1854		
S. Mamés	S. Mamés de Meruelo	1613	1688	1618	1617		
S. Mamés	S. Mamés de Polaciones				1727		
S. Pedro	S. Pedro de las Baheras	1847	1859	1848	1859		
S. Andrés	S. Vicente de Toranzo	1638	1750	1713	1771	1802	
Santa Águeda	Saja y El Tojo	1749	1764	1748	1828		
S. Juan Bautista	Salarzón	1674	1763	1630	1631		
Ntra. Sra. De la Sierra	Salceda	1793			1854		
S. Andrés	Salcedo	1692		1692	1692		
S. Miguel	Salces	1586	1582	1584	1579		
S. Vicente	Sam Vicente de León y los Llares	1688	1802	1710	1783		
S. Nicolás	Sámano	1610	1707	1605	1652		
S. Andrés	San Andrés de Valdelomar	1622	1650	1675	1622		
S. Mamés	San mamés de Aras	1591	1708	1604			
S. Martín	San Martín de Elines	1835			1802		
S. Martín	San Martín de Hoyos	1691	1828	1698	1691		
Sta. María	San Martín de Quevedo	1576	1709	1615	1615		
S. Martín	San Martín de Soba	1627	1708	1618	1618		
S. Martín	San Martín de Toranzo	1792	1850	1817	1817		
S. Miguel	San Mgiuel de Heras	1575	1677	1599	1608		
S. Miguel	San Miguel de Aras	1547	1660	1565	1583		
S. Miguel	San Miguel de Meruelo	1589	1650	1589	1589		
S. Pantaleón	San Pantaleón de Aras	1560	1650	1603	1608		
S. Pedro	San Pedro de Soba	1683	1708	1682	1680		
S. Pelayo	San Pelayo	1790	1796	1863	1767		
SS. Justo y Pastor	San Román de Cayón	1702	1708	1762	1600		
S. Román	San Román de la Llanilla	1632	1650	1622	1630		
S. Roque	San Roque de Riomiera	1619	1786	1637	1621		
SS. Justo y Pastor, El Salvador	San Salvador de Heras	1718	1786	1708	1792		
S. Sebastián	San Sebastián de Garabandal	1637	1650	1618	1651	1787	
	San Sebastián de Liébana (vs Ojedo)						
Ntra. Sra. De los Angeles	San Vicente de la Barquera	1565	s. XVI	1569	1644		
S. Vicente Mártir	San Vicente del Monte	1740	1764	1740	1732		
Sta. Catalina	San Vitores (Cudeyo)	1819	1852	1854	1828	1852	
S. Vitores	San Vitores (Valdeprado del Río)	1658	1698	1658	1658		
Sta. Eulalia	Sandoñana (Carriedo)	1699	1708	1701	1782		
Sta. Águeda	Santa Águeda	1815		1816	1815		
Sta. Cruz	Santa Cruz de Iguña	1581	1709	1652	1652		
S. Julilán	Santa Cruz de Mena	1631	1767	1634	1631		
Sta. Eulalia	Santa Eulalia de Poblaciones	1679		1690	1682	1815	
Sta. Eulalia	Santa María de Aguayo	1588	1687	1646	1604		
La Asunción	Santa María de Cayón	1684	1732	1684	1684		
Santa María	Santa María de Cudeyo	1568	1677	1661	1660		
Santa María	Santa María de Llano	1501	1635	1627	1627		
Santa María	Santa María del Monte	1794	1821	1804	1797		
Sta. Marina	Santa Marina (Cudeyo)	1796	1732	1824	1804	1809	
Sta. María	Santa Olaja	1627	1767	1681	1626		
Sta. Eulalia	Santa Olalla de Valdeolea	1573	1713	1574	1573		
Anunciación (Compañía)	Santander	1864		1864	1864		
Consolación	Santander	1864		1864	1864		

Parroquia	Localidad	B	C	M	D	F	GC
Santísimo Cristo (catedral)	Santander	1580	1770	1593	1641		
Sta. Lucía	Santander	1864		1864	1864		
Sta. Juliana	Santayana	1591	1607	1589	1589		
Sta. Cecilia	Santecilla	1755	1763	1764	1762	1938	
Santiago	Santiago de Heras	1741	1747	1748	1747		
Santiago	Santiago de Tudela	1578	1600	1588	1578		
S. Juan Bautista	Santibáñez de Carriedo	1637	1650	1638	1638		
S. Pedro	Santibáñez y Carrejo	1571	1689	1571	1571		
Sta. Juliana	Santillana del Mar	1684	1729	1622	1632		
S. Jorge	Santiurde de Reinoso	1710	1747	1711	1711		
S. Jorge	Santiurde de Toranzo	1765	1777	1766	1767		
Sto. Toribio y S. Martín	Santo Toribio	1611		1655	1655		
SS. Acisclo y Victoria	Santocilde	1661	1730	1661	1687	1848	
Sta. María del Puerto	Santoña	1577	1650	1565	1820		
S. Julián	Santullán	1814	1816	1816	1813		
Sta. María	Sarceda	1621	1709	1632	1713		
	Sarcedillo	1848		1852	1852	1762	
S. Tirso	Saro (Carriedo)	1626		1617	1616	1677	
S. Juan Bautista	Secadura	1849	1614	1610	1609		
S. Juan Bautista	Selaya	1585	1589	1589	1585		
S. Pedro ad Vincula	Seña (vs Laredo y Tarrueza)	1617	1619	1617	1654		
S. Julián	Serdio	1742	1747	1744	1741		
Sta. María	Serna de Argüeso	1797	1797	1831	1666		
S. Millán	Servillas	1733	1747	1736	1741		
La Visitación	Servillejas	1762	1876	1767	1852		
S. Vicente Mártir	Setién	1660	1660	1659	1658		
S. Facundo	Silió	1702	1709	1702	1702	1655	
La Asunción	Siones de Mena	1862	1863	1862	1831		
S. Pedro	Soano	1688	1688	1855	1854		
S. Pedro	Sobarzo	1629	1683	1660	1660		
Sta. Juliana	Sobrepeña de Ebro	1852		1853	1852		
S. Martín	Sobrepenilla	1852	1904	1852	1852		
Ntra. Sra.	Socabarga	1710	1730	1724	1720	1774	
S. Pedro	Solórzano	1652	1664	1659	1658	1615	
S. Román	Somahoz (Buelna)	1900					
Sta. Eulalia de Barcelona	Somballe	1861	1762	1685	1748		
El Carmen	Sopeña	1747		1764	1852		
S. Julián	Sopeñano	1636	1708	1666	1651		
S. Vítos	Sotillo de S. Vítos	1852	1859	1852	1851		
S. Pedro	Soto (Carriedo)	1714	1749	1713	1710		
S. Martín	Soto de Campoo	1605	1593	1594	1624		
El Salvador	Soto de la Marina	1770	1856	1708	1709		
Ntra. Sra. De las Lindes	Suances	1792	1852	1761	1785		
SS. Justo y Pastor	Suano	1582	1608	1589	1629		
Sta. Eulalia	Suesa	1648	1650	1649	1648		
S. Miguel	Susilla	1852	1857	1851	1852	1701	
Ntra. Sra. De los Ángeles	Tama				1786	1846	
Sta. María de los Morales	Tanarrio	1724			1723	1755	
Ntra. Sra. De las Nieves	Tanos	1682	1709	1682	1681		
SS. Emeterio y Celedonio	Taranco					1649	
Sta. Cecilia	Tarrueza	1643	1627	1618	1617		

Parroquia	Localidad	B	C	M	D	F	GC
Sta. Eulalia	Terán (Cabuerniga)	1629		1623	1668		
Ntra. Sra. Del Acebol,							
La Asunción	Término (Hoznayo)	1695	1708	1696	1695		
Sta. María	Tezanos	1631	1605	1637	1629		
S. Julián	Tollo	1852		1725	1723		
S. Tirso	Toñanes	1626	1650	1685	1626	1843	
S. Martín	Toranzo	1662	1723	1663	1694		
S. Martín	Torices	1649	1855	1650	1649		
Ntra. Sra. De Consolación y							
La Asunción	Torrelavega	1641	1650	1643	1641		
S. Pedro	Torres	1711	1729	1709	1709		
S. Esteban	Totero	1852	1852	1853	1853	1771	
Sta. María	Treceño	1677	1669	1665	1670		
S. Ignacio de Loyola	Tresabuella (vs Uznayo)	1679	1855	1816	1849	1712	
S. Andrés	Tresviso	1723		1724	1723		
Sta. María de la O	Trillayo						
S. Juan Bautista	Trucios-Agüera	1693	1882	1693	1768		
S. Pedro	Tudanca	1659	1851	1721	1721		
Sta. Eulalia	Tudes	1723	1726	1724	1724		
S. Juan Bautista	Ubiarco	1690			1730		sí
S. Julián	Ucieda	1684	1861	1681	1701		
Sta. Marina	Udalla	1783	1785	1784	1838		
SS. Cosme y Damián	Uznayo	1609	1609	1609	1609		
Ntra. Señora	Vada					1696	
S. Juan Bautista	Valcaba	1626	1708	1609	1610		
Sta. María	Valdeprado del Río	1617	1698	1624	1620		
Ntra. Sra. De los Barrios,							
La Asunción	Valdició	1727	1803	1727	1727		
Sta. Eulalia	Valle de Cabuerniga	1852		1852	1852		
S. Félix	Valle de Ruesga	1610	1748	1606	1629		
S. Lorenzo	Vallejo de Mena	1579	1583	1589	1726		
S. Esteban	Vallejuelo de Mena	1831	1848	1836	1831		
Ntra. Señora de la O	Valmeo	1760	1723	1689	1680	1845	
Sta. María	Vargas	1640	1710	1689	1689		
S. Andrés	Vega de Carriedo	1840	1850				
S. Vicente	Vega de Liébana	1650		1650	1650		
Natividad de Nuestra Señora	Vega de Pas	1625	1731	1682	1680	1676	
S. Mamés	Veguilla de Soba	1703	s. XVII	s. XVII	s. XVII		
S. Juan Bautista	Vejo - Dobarganes	1789				1657	
Sto. Tomás apóstol	Vejoris	1666	1747	1668	1665		
S. Miguel	Vendejo	1684		1688	1685	1656	
S. Vítors	Ventades	1727	1727	1728	1728		
La Asunción	Viergol	1724	1727	1724	1725		
S. Miguel	Vierna	1757	1830	1753	1781		
S. Román	Viénoles	1682	1771	1682	1682		
S. Pedro	Villacantid	1679	1677	1671	1661	1658	
Sta. María	Villacantid	1589	1710	1852	1601		
S. Martín	Villacarriedo	1609	1730	1612	1615		
Sta. María	Villaescusa de Solaloma	1763	1786	1767	1848		
S. Juan Bautista	Villafufre	1782	1786	1757	1719		
La Anunciación	Villamoñico	1564	1578	1566	1584		

Parroquia	Localidad	B	C	M	D	F	GC
S. Juan Bautista	Villanueva	1666	1708	1666	1666		
S. Juan Bautista	Villanueva de la Nía	1759		1852	1852	1682	
Sta. María la Mayor	Villanueva de las Rozas	1629	1686	1677	1676	1687	
Santiago	Villanueva de Mena				1791	1849	sí
S. Millán	Villapaderne	1744	1747	1851			
S. Juan Bautista	Villapresente	1724	1729	1724	1724		
SS. Justo y Pastor	Villar	1595	1650	1635	1598		
Sta. Cruz	Villar de Soba	1610	1650	1627	1644		
Sta. María	Villasana de Mena		1790				sí
Sta. Cecilia	Villasevil de Toranzo	1727		1852	1852		
Sta. Eulalia	Villasuso de Anievas	1697	1821	1705	1690		
S. Sebastián	Villasuso de Cieza	1775		1860		1878	
Sto. Tomás apóstol	Villasuso de Mena	1629	s. XVII	1628	1628		
Sta. Lucía	Villasuso de Yuso	1609	1698	1614	1690		
Sta. Eugenia	Villaverde de Liébana	1724		1725	1757		
Sto. Tomás apóstol	Villaverde de Pontones	1692	1708	1693	1691		
S. Tirso	Villayuso de Cieza	1723	1731	1732	1733		
S. Esteban	Villegar	1755	1765	1755	1755		
La Purísima Concepción	Villota de Ebro	1794		1805	1805		
S. Martín	Viñón	1600	1852	1628	1628		
S. Pedro	Vioño	1779	1852	1856	1861		
S. Salvador	Vioño	1761	1766		1765		
S. Vicente	Vioño (Piélagos)	1827	1864	1783	1790	1710	
El Salvador	Viveda	1666	1666	1666	1666		
S. Julián	Zurita	1632	1744	1632	1629	1714	
S. Martín	Zurita (Piélagos)	1777	1831		1787	1845	

Archidiócesis de Santiago de Compostela

superficie: 8.546 km²
población: 1.281.564
católicos: 1.179.039
parroquias: 1.068

sacerdotes seculares: 719
sacerdotes regulares: 209
Arzobispo: Excmo. y Rvdmo. Julián Barrio Barrio

Archivo de la Catedral de Santiago de Compostela

S.A.M.I. Catedral. Santiago de Compostela (La Coruña).

Horario: De 10 a 13 horas (lunes a viernes).

Director del Archivo: José María Díaz Fernández.

Historia

El Archivo de la catedral de Santiago es desde antiguo Conocido por los investigadores nacionales y extranjeros. Por la trascendencia internacional del asunto jacobeo, su importancia desborda el marco local. Se trata, además, del más importante para la Historia medieval de Galicia. Por él han pasado famosos investigadores, desde Ambrosio de Morales hasta Sánchez Albornoz. Pero, sobre todo, hay que mencionar la serie de sus eximios archiveros, entre los que destaca el canónigo Lopez Ferreiro, autor, entre otras obras, de los once volúmenes de la Historia de la Iglesia Compostelana.

Bibliografía

DOMATO BÚA, 5., *Archivo Histórico Diocesano. Archivo de la Catedral. Santiago de Compostela.- Guía del visitante*, Archivo Histórico Diocesano (Santiago de Compostela 1980).

Fondos y colecciones

	Fechas	Libros
<i>Fondo general.</i> - Documentación referente a los diversos aspectos de la vida capitular y catedralicia. Series:		
Actas capitulares	1465-1929	
Capellanías, fiestas, aniversarios	1341-1916	
Cédulas y reales órdenes	1482-1862	
Ceremonial	1645-1790	
Cofradía de la Concepción	1551-1867	
Colegios (Sancti Spiritus, Salvador, Huérfanas)	1546-1916	
Comprobantes de cuentas	1648-1901	
Constituciones	1578-1798	
Correspondencia	1622-1878	
Dignidad arzobispal, cuestiones varias.		
Distribuciones	1532-1869	
Espolios de arzobispos	1573-1853	
Fábrica	1618-1951	
Foros	1519-1670	
Fundaciones	1516-1912	
Hacienda	1512-1836	
Hospitales (San Roque, Santiago, San Miguel, San Andrés)	1599-1865	
Informaciones de limpieza de sangre	1545-1850	
Inventarios	1426-1873	
Jubileo compostelano	1590-1858	
Judicial	1561-1830	
Mayordomía de la mesa capitular - -	1563-1839	
Memoriales	1720-1877	
Monasterios (San Martín, San Paio, etcétera)	1420-1798	
Notas tomadas de los libros tumbos, etcétera y libros de curiosidades.		20
Obras	1504-1907	
Oposiciones y provisiones de prebendas	1592-1877	

Patronato del Apóstol	1627-1761	
Peregrinos	1830-1896	
Planos y dibujos de la obra catedralicia		
Protocolos notariales	1561-1789	
Privilegios de juros	1420-1785	
Reliquias del Apóstol y otras	1657-1908	
Testamentos de arzobispos y capitulares	1547-1800	
Universidad	1553-1840	
Varia		10
Visitas pastorales	1547-1775	
Temas varios (legajos sueltos)		
<i>Fondo códices, tumbos y pergaminos:</i>		
Constituyen este fondo las piezas más importantes de este archivo catedralicio (siglos IX-XVI). Series:		
Tumbos, A, B, Cl, C2, D, E, F, G, H		9
Tumbos de aniversarios, I, II, III		3
Tumbillo		1
Libros de constituciones, I, II, III		3
Libros de tenencias, I (2 vols.), II		3
Tumbo de Iria		1
Códice Calixtino o Liber Sancti Iacobi		1
Compostelana (3 ejemplares)		3
Breviario de Miranda		1
Documentos reales sueltos	834-1524	
Juros	1455-1676	
Bulas		
Otros documentos	1169-1775	
<i>Fondo musical:</i> Constituido por las obras musicales originales de maestros de capilla compostelanos y de otros foráneos cuya música se interpretó en esta basílica. Series:		
Cantorales de Polifonía		
Obras musicales	s. XVII	
Obras musicales (fray José de Vaquedano)	ss. XVII-XVIII	
Obras musicales	s. XVIII	
Obras de Buono Chiodi		
Autores italianos	s. XVIII	
Obras musicales (Melchor López Jiménez)	ss. XVIII-XIX	
Obras musicales (libros de órgano)	ss. XVIII-XIX	
Obras musicales (Ramón Palacio)	s. XIX	
Obras musicales (Juan Trallero)	s. XIX	
Últimos maestros de la catedral	ss. XVIII-XIX	
Autores varios españoles.		
Autores varios extranjeros.		

Fondos impresos: El Archivo posee una importante serie de impresos de los siglos XVI al XX, en gran parte relacionados con el tema jacobeo enriquecidos con interesantes grabados. En catalogación.

Instrumentos de trabajo y consulta

Catálogos: El Fondo Musical se halla catalogado y publicado por el padre José Calo, S. J. El Fondo Impresos está en período de catalogación.

Inventarios: Inventario manuscrito del Fondo General.

Biblioteca auxiliar

Cumple esta función la biblioteca Capitular, con más de 4.000 volúmenes, la mayor parte ricamente encuadernados; entre ellos incunables y diversas obras manuscritas. Se halla en período de formación la biblioteca jacobea.

Actividades educativas y culturales

Aunque las instalaciones de servicios al público no son muy amplias, se viene facilitando la labor a los estudiosos que acuden al Archivo.

Estado de conservación

El estado de conservación de los fondos es bueno, y las instalaciones se van modernizando paulatinamente.

Archivo Histórico Diocesano de Santiago de Compostela

Plaza de la Inmaculada, 5. 15704 Santiago de Compostela (La Coruña).

Teléfonos: 981 58 38 84, 981 58 30 08, 981 58 30 09 y 981 58 21 35.

Horario: Invierno, de 16,30 a 19,30 horas; verano, de 17 a 20 horas. Cerrado del 15 de agosto al 15 de septiembre.

Director del Archivo: Elisardo Temperán Villaverde.

Historia

Creado por decreto del arzobispo monseñor Angel Suquía Goicoechea, el 1 de abril de 1975; se inauguró el 14 de mayo del mismo año. Desde 1969, el actual director del Archivo venía trabajando en la recuperación del llamado "Archivo del Provisorato", con ayuda de una subvención concedida por una fundación cultural privada. Ese fue el punto de arranque del actual Archivo, al que se incorporaron los fondos del llamado "de Palacio" (Archivo de la Mitra y del Señorío de la Ciudad de Santiago y del Gobierno Arzobispal) y otros pequeños dispersos. El Archivo se halla instalado en el noble edificio del antiguo monasterio de San Martín Pinario. También es de justicia reseñar la participación decisiva de la Fundación "Pedro Barrié de la Maza-Conde de Fenosa" en la creación del mismo.

Bibliografía

DOMATO BÚA, S., *El Archivo Histórico Diocesano de Santiago de Compostela. Sondeo Documental*, Universidad de Santiago de Compostela, Actas de las 1as Jornadas de Metodología Aplicada de las Ciencias Históricas (Santiago de Compostela, 1975), vol. V, págs. 101-108.

DOMATO BÚA, S., *Guía-Inventario de Archivos parroquiales de la diócesis de Santiago de Compostela. Proyecto y primeros resultados* Universidad de Santiago de Compostela, Actas de las 1as Jornadas... Santiago de Compostela 1975), vol. V, págs. 109-132.

DOMATO BÚA, S., *Antecedentes de la enseñanza primaria en Galicia...*, en "Liceo Franciscano", núm. 28 (1975), págs. 271-278, y en "La Universidad de Santiago y la cultura gallega" (Santiago de Compostela 1975), págs. 271-278.

DOMATO BÚA, S., *Archivo Histórico Diocesano de Santiago de Compostela: Inventario del Fondo General*, Servicio de Publicaciones de la Fundación "Pedro Barrié de la Maz, Conde de Fenosa" (Santiago de Compostela 1977).

Fondos y colecciones

	Fechas	Libros	Legajos
<i>Fondo General</i> : Documentación procedente del antiguo archivo llamado "de Palacio", y de los órganos de gobierno del Arzobispado (2.800 legajos). Series:			
Asuntos matrimoniales	1775-1965		200
Beneficencia	1448-1922		50
Bienes, rentas y derechos de la mitra	1435-1922		100
Bula de cruzada	1611-1896		12
Bulas y curia romana	1026-1942		12

Capellanía	1534-1908	50
Catálogos e inventarios	1441-1979	60
Catedral	1390-1896	28
Comunidades Religiosas	1577-1915	100
Colegiatas	1134-1876	100
Estadística	1783-1891	200
Instrucción pública	1584-1912	60
Jurisdiccional	829-1896	100
Licencias ministeriales	1728-1897	20
Patrimonios eclesiásticos	1730-1881	300
Privilegios y documentos reales	1162-1895	(10.000 doc.)
Provisiones eclesiásticas	1508-1943	100
Rentas y bienes benéficiales	1748-1881	100
Sagradas órdenes	1632-1936	1.000
Santuarios	1756-1886	60
Seminario conciliar	1824-1900	12
Templos	1850-1900	100
Varia	1675-1912	500
Vicarías	1498-1890	70
Visita pastoral	1493-1858	50
Legajos sueltos de temas varios.		

Fondo Provisorato: Constituido por documentación procedente del Provisorato (órgano judicial de la diócesis), consta de 2.000 legajos en vía de catalogación (años 1562-1900). Series:

Pleitos	1562-1900	200
Beneficial (beneficios curados y capellanías)	1562-1900	500
Matrimonial	1562-1900	150
Desperfectos	1562-1900	100
Varia	1562-1900	50

Fondo San Martín Pinario: Constituido por documentación procedente del antiguo monasterio del mismo nombre, del priorato de Sar y del seminario Conciliar Diocesano. Consta de 4'5 legajos. Series:

San Martín	948-1850	100
Priorato de Sar	1113-1876	100
Seminario Conciliar	1828-1979	200

Fondo Parroquial: Formado por documentos en depósito procedentes de las parroquias del arzobispado. En período de formación, contiene documentación de los siglos XVI-XX y alrededor de 800 legajos. Series:

Libros sacramentales	ss. XVI-XX	
Administración parroquial	ss. XVI-XX	
Cofradías e instituciones parroquiales.	ss. XVI-XX	
Expedientes matrimoniales	ss. XVI-XX	
Padrón parroquial	ss. XVI-XX	
Varia	ss. XVI-XX	
Libros litúrgicos	ss. XVI-XX	
Devociones populares	ss. XVI-XX	

Fondos Impresos: Iniciado muy recientemente. Consta actualmente de más de 1.300 impresos catalogados de los siglos XVII-XX.

Pergaminos: Aunque de momento no han sido contabilizados aún totalmente, hay alrededor de unos 600 pergaminos (años 924-1930).

Instrumentos de trabajo y consulta

Catálogos: El Fondo “Impresos” se halla catalogado, y están en período de lo mismo el Fondo “Provisorato” y el de “San Martín Pinario”.

Inventarios: Hay el inventario del Fondo General publicado (Véase: *Bibliografía*). El Fondo “Provisorato” cuenta con un inventario manuscrito y mecanografiado.

Fichas: Ficheros de todos los fondos y series del Archivo, por legajos e individuales de expedientes y documentos (manuscrito en procesos de mecanografiado).

Fondos microfilmados: Se ha microfilmado para el Archivo Histórico Nacional de Madrid, el “Fondo de “San Martín Pinario” (serie: San Martín, años 948-1850). También se dispone en microfilm las visitas “ad Limina” del Archivo Secreto del Vaticano (Pío X, años 1589-1909).

Reprografía: Servicio de xerocopia.

Biblioteca auxiliar: Principalmente de fuentes documentales referentes a archivos de Galicia. Consta aproximadamente de unos 400 volúmenes, de temas locales compostelanos y de Galicia, y de Historia en general.

Publicaciones del Archivo

DOMATO BÚA, S., *Archivo Histórico Diocesano. Archivo de la Catedral. Santiago de Compostela: Guía del visitante*, Archivo Histórico Diocesano (Santiago de Compostela 1980).

Actividades educativas y culturales

El Archivo es visitado por gran cantidad de escolares. Se colabora permanentemente con la Universidad de Santiago y el Instituto Teológico Compostelano, para la realización de prácticas de sus alumnos. El Archivo lleva a cabo cursos de introducción a las técnicas archivísticas, numerosas charlas de divulgación sobre archivos y temas gallegos, etc. Además de la custodia, la otra finalidad primordial del Archivo es la de prestar servicio a todos los investigadores y estudiosos que acudan a él.

Estado de conservación

Todas las instalaciones son recientes y de gran calidad. Se dispone de sistema completo antiincendios. Se aplica el reglamento de la Asociación Española de Archiveros Eclesiásticos.

Observaciones

A la hora de valorar los datos apuntados, es preciso reseñar que el Archivo se halla aún en fase de desarrollo, debido a su reciente creación.

Archivos parroquiales

Parroquia		B	C	M	D	F	GC
Cabanas	A Baña	1660	1951	1666	1659	1744	-
Lañas (Santa Eulalia)	A Baña	1842	1862	1861	1870	1841	-
Suevos	A Baña	1748	1805	1749	1748	1759	no
Troitosende	A Baña	1650	1862	1675	1651	1766	-
Callobre	A Estrada	1678	1678	1678	1678	1710	no
Rivela	A Estrada	1700	1700	1700	1700	1700	no
	A Estrada	1700	1700	1700	1700	1700	no
Cullergondo	Abegondo	1619	1770	1765	1728	1721	no
Liminón	Abegondo	1852	1880	1852	1887	1837	no
Agrón	Ames	1705	1708	1705	1687	1680	-
Ames	Ames	1660	1837	1663	1660	1678	no
Cobas (San Esteban)	Ames	1657	1871	1657	1657	1694	no
Lens	Ames	1631	1777	1734	1733	1634	-
Leroño	Ames	1695	1877	1733	1733	1670	no
San Mamed	Ames	1656	1656	1656	1656	-	no
Trasmonte (Santa Marie)	Ames	1695	1725	1688	1689	1733	-
Bugallido	Amés	1674	1674	1674	1674	1657	no
Aranga	Aranga	1642	-	1621	1629	1611	-
Cambás	Aranga	1660	1660	1660	1660	1660	-
Muniferral	Aranga	1711	-	1709	1755	1792	no
Feás	Aranga	1907	-	1908	1710	1708	no
Fervenzas	Aranga	1900	1947	1700	1700	1800	no
Villarraso	Aranga	1880	1947	1880	1880	1886	no
Ares	Ares	1611	-	1617	1664	1508	no
Caamouco	Ares	1675	-	1736	1661	-	no
Cervás	Ares	1610	-	1639	1600	1678	sí
Ameixenda	Arnés	1636	1687	1639	1637	1738	no
Viudido	Arnés	1660	1918	1660	1660	1660	no
Ortoño	Arnés.	1659	1873	1659	1659	1654	no
Armentón	Arteixo	1659	1863	1658	1661	1625	no
Arteixo	Arteixo	1721	1828	1656	1722	1876	no
Lañas (Santa Marina)	Arteixo	1681	1936	1682	1682	1750	sí
Lerín	Arteixo	1605	1828	1608	1663	1730	no
Loureda	Arteixo	1652	1659	1656	1652	1683	no
Monteagudo	Arteixo	1766	1780	1766	1766	1767	-
Morás	Arteixo	1667	1828	1638	1638	1601	no
Sorrizo	Arteixo	1612	1863	1269	1828	1884	-
Brandeso	Arzua	1655	1947	1654	1705	1846	-
Arzúa (Santa María)	Arzúa	1634	1793	1634	1634	1643	no
Arzúa (Santiago)	Arzúa	1818	1896	1798	1818	1829	sí
Branzá	Arzúa	1776	1877	1776	1776	1876	no
Burres	Arzúa	1649	-	1640	1734	-	no
Calvos de Sobrecamiño	Arzúa	1745	1806	1753	1799	1785	no
Cornado	Arzúa	1633	1830	1633	1631	1646	-
Pantiñobre	Arzúa	1641	-	1645	1642	1688	no
Viladavil	Arzúa	-	-	-	-	-	-
Riba	Baña	1655	1726	1687	1772	-	-

Parroquia		B	C	M	D	F	GC
Baliñas	Barro	1725	1936	1778	1852	1714	-
Barro	Barro	1652	1829	1745	1743	1618	no
Lerez	Barro	1639	-	1639	1639	-	no
Portela, San Mamed	Barro	1690	1859	1670	1669	1652	no
Agudelo	Barro	1677	1829	1742	1790	1682	no
Bealo	Barro	1607	1664	1602	1667	1634	-
Curro	Barro	1653	1921	1653	1660	1653	no
Perdecanaí	Barro	1617	1936	1713	1774	1652	no
Babío	Bergondo	1700	1700	1700	1700	1825	no
Vixoi	Bergondo	-	-	-	-	-	-
Bergondo	Bergondo	1600	1600	1600	1600	1700	no
Guísamo	Bergondo	1691	1691	1691	1691	1875	no
Lubre	Bergondo	1700	1700	1700	1700	1830	no
Ouces	Bergondo	1500	1600	1500	1572	1836	no
Betanzos (Santa Maria)	Betanzos	1618	1910	1618	1618	1646	sí
Betanzos (Santiago)	Betanzos	1612	1844	1612	1612	1531	no
Requian	Betanzos	1987	1937	1689	1688	1688	-
Tiobre	Betanzos	1604	1825	1604	1604	1786	no
Bértola	Bílaboa	-	-	-	-	1871	no
Arceo	Boimorto	1700	1700	1700	1700	1700	no
Boimorto	Boimorto	1792	1900	1815	1814	1791	no
Brates	Boimorto	1736	1837	1750	1736	1787	no
Cardeiro	Boimorto	1936	1900	1736	1736	1953	-
Sendelle	Boimorto	1678	-	1678	1678	1852	no
Dormea	Boimorto	1678	1806	1712	1709	1717	-
Rodieiros	Boimorto	1750	1858	1841	1786	1600	no
Andabao	Boimorto	1718	-	1808	1794	1805	no
Abanqueiro	Boiro	1646	-	1646	1646	1646	no
Boiro	Boiro	1662	1828	1588	1590	1597	no
Cabo de Cruz	Boiro	1930	1930	1930	1930	1954	no
Cespón	Boiro	1611	-	1611	1611	1672	no
Cures	Boiro	-	-	-	-	-	-
Lampón	Boiro	1686	1828	1680	1686	1695	no
Macenda	Boiro	1660	1660	1660	1879	-	no
Boqueixón	Boqueixón	1671	1800	1671	1671	1777	no
Codeso	Boqueixón	1623	1623	1623	1619	1654	-
Donas	Boqueixón	1696	1786	1696	1721	1858	no
Gastrar	Boqueixón	1725	1737	1725	1725	1793	no
Lama	Boqueixón	1670	1724	1670	1670	1655	-
Oural	Boqueixón	1680	-	1680	1680	1680	no
Pousada	Boqueixón	1619	-	1629	1629	1771	no
Santa María de Lesteda	Boqueixón	1655	1655	1655	1657	1778	no
Sergude	Boqueixón	1575	-	1655	1655	1598	-
Vigo	Boqueixón	1705	1724	1701	1705	1859	no
Anxeles, Os	Brión	1587	1805	1587	1587	1572	no
Vastavales	Brión	1593	1750	1594	1593	1595	no
Viceso	Brión	1776	1831	1783	1749	1783	-
Bullón	Brión	1646	1657	1656	1656	1656	no
Luaña	Brión	1716	1870	1716	1716	1800	no
Brión.	Brión.	-	-	-	-	-	-
Beluso	Buen	1665	1827	1670	1669	1947	no

Parroquia		B	C	M	D	F	GC
Bueu	Bueu	1643	-	1643	1643	1652	no
Cela	Bueu	1599	1688	1545	1647	1645	no
Buxán, Santiago	Buxán	1692	1831	1692	1692	1700	-
Coucieiro	Buxán	1736	1783	1761	1757	1890	-
Erviño	Buxán	1660	1899	1703	1703	1877	-
Niveiro	Buxán	1660	1900	1680	1665	1680	no
Paramos	Buxán	1732	1783	1733	1732	1783	-
Portomouro	Buxán	1610	1951	1610	1610	1655	-
Rial	Buxán	1648	1783	1648	1648	1660	no
Vilariño (San Pedro)	Buxán	1651	1832	1651	1650	1772	no
Cánduas	Cabana	1700	-	1700	1700	-	no
Corcoesto	Cabana	1671	1938	1672	1671	1716	no
Borneiro	Cabana	1625	1625	1625	1625	1825	no
Cesullas	Cabana	1686	1686	1688	1686	1795	no
Cabanas	Cabaña	1700	1824	1700	1700	1700	no
Porto	Cabanas	1720	1844	1721	1730	1708	no
Soaserra	Cabañas	1700	1844	1700	1700	1700	no
Godos	Caldas de Reis	1682	1827	1683	1748	1639	-
Saiar	Caldas de Reis	1617	-	1619	1617	1621	no
Arcos da Condese	Caldas de Reyes	1612	1790	1612	1612	1810	no
Arcos de Furcos	Caldas de Reyes	1642	-	1659	1624	-	-
Bemil	Caldas de Reyes	1600	1600	1600	1600	1600	no
Caldas de Reis, Santa María	Caldas de Reyes	1605	1649	1612	1608	1671	no
Caldas de Reis, Santo Tomás	Caldas de Reyes	1594	-	1585	1586	1594	no
Cesar (San Andrés)	Caldas de Reyes	1609	1876	1655	1605	1800	-
Carracedo	Caldas de Reyes	1586	1844	1682	1667	1568	-
Cesar (Sin Clemente)	Caldas de Reyes	1660	1670	1660	1660	1641	no
Camariñas	Camariñas	1739	1910	1726	1764	1899	no
Joviña	Camarines	1644	1726	1644	1644	1858	no
Porto, Ponte do	Camarines	1560	1827	1658	1689	1791	no
Corbillón	Cambados	1600	1600	1600	1613	1767	-
Vilariño (San Adrián)	Cambados	1680	1680	1730	1681	1730	-
Cambados	Cambados	1557	1827	1647	1643	1709	no
Castrelo (Santa Cruz)	Cambados	1668	1871	1667	1667	1676	no
Ouviñe	Cambados	1652	1733	1655	1656	1652	no
Cecebre	Cambre	1634	1844	1633	1633	1628	no
Pravio	Cambre	1639	1772	1638	1639	1706	-
Brexo	Cambre	1593	1936	1662	1660	-	-
Cambre	Cambre	1591	1742	1591	1608	1732	-
Sigrás	Cambre	1626	1721	1626	1626	1570	-
Andeiro	Cambre.	1655	1936	1655	1683	-	-
Campo Lameiro	Campo Lameiro	1664	1717	1733	1673	1504	no
Fraga	Campo Lameiro	1802	1844	1891	1800	1842	-
Muimenta	Campo Lameiro	1790	1825	1794	1782	-	no
Montes (San Isidro)	Campo Laneiro	1669	1665	1664	1664	1690	no
Aldán	Cangas	1650	1688	1652	1650	1656	sí
Cangas	Cangas	1614	1827	1614	1630	1607	-
Coiro (Divino Salvador)	Cangas	-	-	-	-	-	-
Darbo	Cangas M	-	-	-	-	-	-
Hío	Cangas M	1600	1600	1600	1600	1622	no
Cabalar	Capela	1610	1829	1608	1646	1594	no

Parroquia		B	C	M	D	F	GC
Capela	Capela	1655	1743	1768	1767	-	no
Rivademe	Capela	1829	1912	1831	1850	-	-
Solió	Capela	1834	1880	1785	1851	1860	no
Eume	Capela	1706	1828	1734	1734	1763	no
Puebla del Deán	Caramiñal	1680	1940	1739	1739	1518	no
Xobre	Caramiñal	1661	1926	1960	1663	1633	no
Postmarcos	Caramiñal	1656	1807	1650	1650	1670	no
Valongo	Carballedo	1670	1754	1671	1668	1800	-
Augas Santas	Carballedo	1668	1600	1668	1666	1600	no
Ardañá	Carballo	1611	-	1745	1608	1611	no
Bertoa	Carballo	1711	-	1632	1711	-	-
Carballo	Carballo	1643	-	1643	1643	1860	no
Cinces	Carballo	1695	1865	1743	1776	1706	-
Lemaio	Carballo	1562	1672	1672	1672	1820	no
Noicela	Carballo	1691	1949	1695	1694	1858	no
Oza (s. Verisimo)	Carballo	1691	1691	1691	1691	1588	no
Razo	Carballo	1550	1905	1550	1550	1570	no
Rus	Carballo	1589	1828	1638	1600	1600	no
Sísamo	Carballo	1638	-	1638	1638	-	-
Sofán	Carballo	1700	-	-	-	-	-
Verdillo	Carballo	1681	1801	-	-	-	-
Vilela	Carballo	1696	1779	1705	1697	-	no
Xaviña	Carballo	1667	-	1682	1706	-	-
Folgozo	Cardedo	1629	1829	1695	1639	1799	no
Carnota (San Manuel)	Carnota	1600	1600	1600	1600	1849	-
Carnota (Santa Columba)	Carnota	1809	1930	1854	1854	-	-
Lira	Carnota	1779	-	1779	1779	1980	no
Caroi	Caroi						
Tabeyo	Carral	1767	1767	1767	1767	1767	-
Bernia	Carril	1752	1900	1752	1752	1764	no
Catoira	Catoira	1656	1853	1656	1656	1656	-
Dimo	Catoira	1696	1920	1705	1717	1801	-
Abalo	Catoira	1752	1903	1752	1752	1763	no
Oeste	Catoira	1675	1760	1745	1752	1605	no
Brens	Cée	1610	1936	1831	1778	1841	-
Cée	Cée	1559	1936	1722	1655	1591	no
Pereiriña	Cée	1687	-	-	1738	-	-
Toba	Cée	1625	1695	1625	1625	1625	no
Meirama	Cercada	1755	1919	1861	1745	1734	-
Rodís	Cercada	1600	1919	1600	1600	1600	no
Xesteda	Cercada	1569	1919	1670	1690	1567	no
Cercada	Cercada.	1673	1919	1672	1672	1743	no
Encrobas	Cercada.	1646	1831	1770	1742	-	sí
Queixas	Cercada.	1716	-	1718	1758	1695	-
Cerdedo	Cerdedo	1599	1647	1590	1590	1590	no
Castro (Santa Eulalia)	Cerdedo	1809	1829	1811	1809	1810	-
Figueroa	Cerdedo	1680	1680	1680	1750	1680	no
Pedre	Cerdedo	1863	1863	1863	1784	1861	no
Quireza	Cerdedo	1572	1570	1582	1579	1595	no
Tomonde	Cerdedo	1609	1861	1639	1639	1639	no
Dordaño	Cesuras	1767	1829	1778	1738	1714	no

Parroquia		B	C	M	D	F	GC
Figueroa	Cesuras	1608	1743	1610	1606	1664	no
Carres	Cesuras	1627	1832	1627	1627	1779	no
Loureda	Cesuras	1600	1600	1600	1600	1600	no
Mandaio	Cesuras	1701	1900	1701	1878	1878	no
Trasanqueros	Cesuras	1678	-	1679	1679	-	no
Nantón	Cobana	1836	1827	1749	1741	-	no
Collantres	Coirós	1693	-	1694	1718	-	-
Ois (Santa María)	Coirós	1612	1844	1612	1612	1794	no
Coirós	Coirós	1612	-	1793	1612	-	-
Oís (Santiago)	Coirós	1602	1604	1606	1611	1760	no
Seavia	Constanco	1648	1828	1651	1647	1604	no
Corcubión	Corcubión	1808	1808	1808	1808	1808	-
Agualada	Coristanco	1851	1865	1885	1859	1935	no
Castro	Coristanco	1660	1932	1663	1662	1660	no
Conso (San Miguel)	Coristanco	1751	1949	1865	1807	1878	no
Couso, San Miguel	Coristanco	1670	1938	1691	1610	1723	no
Javiña	Coristanco	-	-	-	-	-	no
Traba	Coristanco	1585	1608	1584	1754	1572	no
Lantaño	Cortas	1613	1624	1642	1642	1868	-
Coruña (San Jorge)	Coruña	1602	1616	1601	-	-	-
Coruña (San Pedro de Mezonzo)	Coruña	1930	1936	1930	1930	1930	sí
Coruña (Santa Margarita)	Coruña	-	-	-	-	-	-
Visma	Coruña	1597	-	1596	1596	1797	no
Coruña (Ntra. Sra. del Carmen)	Coruña	1954	-	1955	1954	1955	-
Coruña (San José)	Coruña	1954	-	1954	1954	-	-
Coruña (San Nicolás)	Coruña	1603	1825	1608	1608	1893	-
Coruña (San Rosendo)	Coruña	1954	-	1954	1954	1954	-
Coruña (Santa Lucía)	Coruña	1890	1891	1890	1890	1890	no
Coruña (Santa María y Santiago)	Coruña	1589	1825	1612	1612	-	-
Coruña (Santo Tomás Apóstol)	Coruña	1942	1945	1942	1942	1942	-
Culleredo	Coruña	1665	1842	1665	1666	1731	no
Elviña	Coruña	1606	1918	1607	1747	1879	no
Oza	Coruña	1601	1863	1603	1617	1703	-
Viñas (San Cristóbal)	Coruña	1606	1924	1608	1650	1857	no
Costa	Costa						
Almofrei	Cotobade	1642	1807	1711	1642	1704	-
Borela	Cotobade	1655	1853	1668	1666	1663	no
Carballedo	Cotobade	1717	-	1717	1718	1717	no
Corredoira	Cotobade	1751	-	1755	1750	1608	no
Loureiro	Cotobade	1660	-	1660	1661	1636	-
Rebordelo	Cotobade	1859	-	1859	1845	-	-
Sacos (San Jorge)	Cotobade	1700	1700	1700	1700	-	-
Sacos (Santa María)	Cotobade	1600	1600	1600	1600	-	-
Tenorio	Cotobade	1590	1668	1644	1645	1798	-
Viascón	Cotobade	1666	1859	1666	1666	1843	-
Carbia	Crucas	1636	1845	1637	1636	1636	-
Brandariz	Cruces	1593	1690	1595	1595	1698	no
Camanzo	Cruces	1600	1858	1858	1858	1858	no
Cumeiro (Cruces de Besejos)	Cruces	1626	1744	1676	1676	-	-
Gres	Cruces	1690	1946	1700	1700	1708	no
Insua	Cruces	1614	1876	1614	1614	1788	-

Parroquia		B	C	M	D	F	GC
Larazo	Cruces	1676	1786	1674	1677	1683	no
Loño	Cruces	1652	1786	1650	1663	1648	no
Oirós	Cruces	1624	1890	1690	1782	1772	no
Piloño	Cruces	1584	1689	1615	1636	1591	no
Salgueiros (San Pedro)	Cruces	1690	1727	1712	1713	1893	no
Almeiras	Culleredo	1616	1742	1616	1616	1612	no
Burgo (El)	Culleredo	1669	1868	1669	1735	1734	-
Castelo	Culleredo	1635	1721	1536	1635	1750	-
Celas de Peiró	Culleredo	1796	1829	1730	1759	1798	-
Ledoño	Culleredo	1599	1761	1599	1761	1790	-
Orro	Culleredo	1856	1863	1733	1904	1859	-
Sésamo	Culleredo	1605	1716	1605	1609	-	no
Sueiro	Culleredo	1639	1721	1639	1639	1570	-
Vilaboa (Rutis)	Culleredo	1604	1800	1604	1604	1850	no
Cequeril	Cuntis	1670	1906	1670	1670	1680	no
Cuntis	Cuntis	1728	1929	1748	1809	-	no
Estacas	Cuntis	1672	1718	1737	1738	1590	no
Portela (Santa Eulalia)	Cuntis	1656	1895	1656	1656	1760	-
Troáns	Cuntis	1646	1926	1704	1685	1626	no
Curtis (Santa Eulplia)	Curtis	1685	1936	1664	1756	1873	-
Curtis (Santa Maria de Lourdes)	Curtis	1929	1936	1929	1929	1929	no
Fisteus	Curtis	1718	1900	1718	1837	1858	no
Fojado	Curtis	1671	1774	1671	1672	1698	-
Laiño (San Julián)	Doctro	1675	1725	1685	1685	1676	no
Laiño (San Juan)	Dodro	1764	1877	1765	1765	1771	-
Dodro	Dodro	1611	1775	1664	1663	1790	-
Bujantes	Dumbria	1780	1827	1780	1780	1779	no
Ezaro	Dumbria	1699	1720	1746	1769	-	-
Olveira	Dumbria	1734	1879	1734	1734	1879	no
Salguciros (San Maned)	Dumbria	1654	1694	1685	1787	1704	no
Dumbria	Dumbria	1694	1827	1696	1694	1694	no
Berdeogas	Dumbria	1607	1863	1607	1608	1881	no
Gonzar	El Pino	1607	1717	1609	1608	1724	-
Medín	El Pino	1751	1774	1757	1756	1626	no
Oís	El Pino	1727	1897	1748	1748	1807	-
Lardeiros	El Pino	1656	1707	1703	1660	1656	no
Pastor	El Pino	1653	1774	1670	1670	1653	no
Berdía	Enfesta	1903	1820	1804	1803	1820	no
Busto	Enfesta	1676	1744	1676	1676	1651	no
Fecha	Enfesto	1646	1646	1646	1646	1646	no
Grijoa	Enfesto	1682	1919	1682	1683	1616	no
Morantes	Enfesto	1732	1780	1732	1732	1792	no
Nemenzo	Enfesto	-	-	-	-	-	no
Barallobre	Fene	1612	1804	1613	1613	-	no
Fene	Fene	1594	1919	1602	1603	-	no
Limodre	Fene	-	-	-	-	-	sí
Magalofes	Fene	1596	1743	1584	1584	1642	-
Mañiños	Fene	1605	-	1605	1605	-	no
Sillobre	Fene y Cabanas	1603	1919	1650	1608	1884	no
San Vicente	Finisterre	1644	1644	1644	1644	1800	no
Sta. M. de les Arenas	Finisterre	1738	1827	1783	1766	1865	no

Parroquia		B	C	M	D	F	GC
Sardiñeiro	Finisterre	1608	1720	1610	1605	1796	no
Acibeiro	Forcarey	1726	1829	1727	1727	1727	-
Castrelo (Santa Merina)	Forcarey	1668	1723	1670	1852	1685	no
Dosiglesias	Forcarey	1781	1946	1810	1809	1810	no
Forcarey	Forcarey	1730	1778	1750	1687	1807	no
Millerada	Forcarey	1668	1728	1688	1688	1678	-
Pardesoia	Forcarey	1662	1665	1760	1665	1630	-
Presqueiras	Forcarey	1658	1735	1656	1656	1653	no
Quintillán	Forcarey	1726	1829	1727	1799	1787	no
Montes							
(Santa María Magdalena)	Forcery	1663	1829	1725	1663	1665	-
Arre	Frades	1719	1937	1802	1805	1603	no
Abellá	Frades	1650	1660	1670	1630	1650	no
Mántaras	Grijoa	1650	-	1650	1650	-	-
Veríns	Grijoa	1649	-	1649	1649	-	-
Viña	Grijoa	1625	-	1625	1625	1625	no
Croves	Groves	1690	1921	1688	1691	1642	-
Groves (Los)	Groves	1715	1725	1726	1721	1688	no
Brandomil	Irás	-	-	-	-	-	-
Meanos	Irás	1506	1754	1680	1680	1791	no
Muiño	Irás	1752	1889	1765	1765	1846	no
Isoma	Iria-Flavia	1652	1827	1719	1644	1864	-
Agar	La Estrada	1657	1946	1657	1657	1610	-
Aguiones	La Estrada	1650	1718	1650	1650	1607	no
Ancorados	La Estrada	1698	1718	1734	1712	1659	-
Arce (San Mjguel)	La Estrada	1654	1904	1785	1748	1861	-
Arnois	La Estrada	1630	-	1630	1630	-	-
Barcale	La Estrada	1718	1817	1847	1718	-	-
Berres	La Estrada	1667	1667	1667	1667	-	-
Castro (San Miguel)	La Estrada	1617	1786	1640	1623	1703	no
Codeseda	La Estrada	1670	-	1767	-	1820	-
Cora	La Estrada	1656	1859	1655	1655	1602	no
Couso (Santa Maria)	La Estrada	1688	1704	1680	1604	1590	no
Lagartones	La Estrada	1872	1880	1876	1786	1849	no
Laimil	La Estrada	1627	1786	1627	1642	1883	-
Matalobos	La Estrada	1670	1688	1684	1683	1648	-
Santeles	La Estrada	1703	1714	1703	1702	1634	-
Veia (San Andrés)	La Estrada	1617	1782	1642	1641	1613	no
Veia (San Jorge)	La Estrada	1789	1831	1738	1640	1852	no
Veia (San Julián)	La Estrada	1685	1685	1685	1685	1700	no
Veia (Santa Cristina)	La Estrada	1574	1859	1638	1651	1598	no
Vinceiro	La Estrada	1600	-	1600	1600	1600	no
Curantes	La Estrada	1651	-	1633	1631	1837	no
Tabueiros	La Estrada	1700	-	1701	1700	1700	-
Estrada (La)	La Estrada	1843	1893	1774	1833	1833	no
Moreira	La Estrada	1663-70	1688	1670	1671	1670	-
Nigoy	La Estrada	1633	1688	1613	1617	-	-
Oca	La Estrada	1667	1700	1700	1700	1638	-
Olives	La Estrada	1640	1830	1605	1597	1617	no
Paradela (Santa Maria)	La Estrada	1632	1632	1632	1632	1706	no
Remesar	La Estrada	1654	1654	1654	1654	1651	-

Parroquia		B	C	M	D	F	GC
Riveira (Santa Marina)	La Estrada	1662	1714	1668	1668	1674	no
Rivela	La Estrada	1636	1904	1638	1639	1776	no
Sabucedo	La Estrada	1681	1931	1980	1719	-	no
Cobelo	La Lama	1673	1901	1674	1673	-	no
Sarces	Laje	1647	1830	1742	1741	1804	no
Traba (Santiago)	Laje	1677	1827	1677	1677	1595	no
Laje (Santa Maria de la Atalaya)	Laje	1692	1726	1686	1692	1726	no
Barcia do Seixo	Lama	1721	-	1714	1726	1721	no
Soandres	Laracha	1667	1828	1667	1667	1840	no
Soutullo	Laracha	1704	1879	1704	1704	1840	no
Torás (Larache)	Laracha	1653	1936	1654	1679	1851	no
Cabovilaño	Laracha	1720	1720	1720	1720	1720	no
Caión	Laracha	1634	1896	1699	1692	1886	no
Coiro (San Julián)	Laracha	1734	1828	1755	1747	1799	no
Lemacho	Laracha	1795	1850	1801	1800	1865	no
Lendo	Laracha	1714	1732	1722	1725	1720	no
Camboño	Lausame	1572	1806	1600	1700	-	-
Leiro (Divino Salvador)	Leiro	1652	1739	1642	1641	1630	-
Montemaior	Leracha	1669	1828	1669	1669	1681	no
Lousame	Lousame	1599	1626	1599	1599	1632	no
Tállara	Lousame	1703	1846	1704	1710	1704	-
Toxosoutos	Lousame	1761	1719	1763	1763	1855	no
Vilacoba (Santa Eulalia)	Lousame	1651	1661	1654	1700	-	no
Lesende	Lousame	1639	1725	1704	1642	1740	no
Fruime	Lousarne	1733	1825	1772	1741	1719	-
Bruño	Malpica	1668	-	1668	1772	1590	-
Cerqueda	Malpica	1657	1850	1660	1797	1798	no
Mena	Malpica	1780	1780	1780	1780	1780	no
Villanueva (San Tirso)	Malpica	1760	1828	1762	1761	1665	no
Leilogo	Malpica	1667	1879	1718	1667	1725	no
Malpica	Malpica	1693	1721	1689	1682	1716	no
Ardán	Marín	1662	-	1662	1662	1662	no
Marín (San Julián)	Marín	1930	1945	1930	1930	1930	-
Marín (Santa Puerto)	Marín	1610	1731	1610	1609	1640	-
Mogor	Marín	1886	1895	1895	1882	1902	-
Piñeiro	Marín	1663	-	1744	1744	-	no
Seixo	Marín	1953	-	1953	1955	1955	no
Arcos (Santiago)	Mazaricos	1604	-	1635	1634	-	-
Beba	Mazaricos	1658	1850	1676	1676	1749	no
Eirón	Mazaricos	1700	1800	1700	1700	1800	no
Mazaricos	Mazaricos	1732	1751	1739	1736	1737	no
Alborés	Mazaricos	1801	1801	1801	1786	1854	no
Antes	Mazaricos	1785	1865	1786	1785	1785	no
Baos	Mazaricos	1601	-	1801	1801	1801	no
Chacín	Mazaricos	1789	1875	1856	1851	-	-
Coiro, Santa María	Mazaricos	1686	1720	1715	1720	1676	-
Colúns	Mazaricos	1707	1726	1706	1786	1707	-
Cobas (Santa Cristina)	Meaño	1638	1827	1600	1607	1793	no
Dena	Meaño	1713	1894	1713	1713	1734	no
Gil	Meaño	1805	1805	1816	1805	1867	no
Lores	Meaño	1608	1592	1607	1608	1590	-

Parroquia		B	C	M	D	F	GC
Meaño	Meaño	1611	1648	1723	1654	1637	-
Padrenda	Meaño	1735	1827	1613	1828	1852	no
Simes	Meaño	1650	1725	1580	1580	1610	no
NoguEira (San Lorenzo)	Meis	1644	-	1627	1605	1800	no
Paradela (Santa Marie)	Meis	1611	-	1611	1640	1549	no
Armenteira	Meis	1592	1827	1594	1698	1856	no
Meis (Divino Salvador)	Meis	1646	1646	1646	1646	1646	-
Meis (San Martin)	Meis	1608	1902	1661	1661	1693	-
Nogucira (San Vicente)	Meis	1612	1844	1612	1612	1783	no
Albixoi	Mesía	1784	-	1859	1744	1744	no
Boado	Mesía	1650	1900	1670	1650	1730	no
Castro	Mesía	1736	-	1747	1717	1860	no
Miño	Miño	1667	1668	1715	1667	1691	no
Perbes	Miño	1600	1700	1600	1600	1600	no
Bemantes	Miño	1667	1938	1667	1667	1595	no
Callobre (San Juan)	Miño	1599	1938	1614	1599	-	-
Castro (Santa María)	Miño	-	-	-	-	-	no
Leiro	Miño	1609	1875	1630	1613	1602	-
Damayo	Moaña	1640	1640	1640	1640	1666	no
Meira	Moaña	1653	1666	1652	1652	1664	no
Moaña	Moaña	1747	1827	1634	1634	1777	-
Tirán	Moaña	1685	1603	1641	1600	-	-
Monxero, San Félix de	Monxero	1614	1947	1715	1715	1716	no
Queixeiro	Monxero	1790	1790	1750	1790	1790	no
Taboada	Monxero	1700	1743	1700	1700	1500	no
Vilachá	Monxero	1566	1743	1579	1579	1815	no
Amil	Moraña	1662	1823	1662	1662	1776	no
Consoirado	Moraña	1733	1829	1761	1761	1766	no
Gargantáns	Moraña	1669	1829	1678	1670	1729	no
Lamas (Santa Cruz)	Moraña	1649	1718	1655	1653	1653	-
Laxe, San Martín	Moraña	1670	1829	1670	1670	1865	no
Moraña, Santa Xusta	Moraña	1648	1676	1647	1649	1629	-
Rebón	Moraña	1647	1666	1650	1652	1625	no
Sayáns	Moraña	1669	1688	1688	1688	1688	-
Franza	Mugardos	1603	1919	1602	1609	1610	no
Mehá	Mugardos	1952	-	1952	1952	1952	no
Mugardos	Mugardos	1605	-	1609	1611	-	sí
Couciero (San Pedro)	Mugía	1705	1827	1707	1704	1670	-
Morairne	Mugía	1681	1879	1681	1681	1743	no
Morquintián	Mugía	1701	1930	1873	1781	-	no
O (La)	Mugía	1669	1879	1669	1669	1741	no
Ozón	Mugía	1820	1827	1850	1850	1858	no
Touriñán	Mugía	1678	-	1678	1679	-	no
Villastose	Mugía	1686	1778	1685	1710	1704	no
Mugía	Mugía	1690	1779	1779	1779	1816	no
Bardullas	Murgía	1780	1780	1783	1782	1909	no
Abelleira	Muro	1689	1689	1689	1689	1689	no
Louro (Santiago)	Muros	1619	1694	1618	1618	1619	-
Muros	Muros	1605	-	1630	1677	1727	no
Serres	Muros	1646	1659	1648	1662	1778	-
Tal	Muros	1617	1617	1617	1617	-	-

Parroquia		B	C	M	D	F	GC
Argalo	Naya	1683	1846	1608	1728	1633	no
Albite	Negreira	-	-	-	-	1769	-
Bugallido	Negreira	1800	1949	1909	1886	1882	-
Portor	Negreira	1670	1670	1670	1670	1670	no
Barro (Santa Cristina)	Noya	1639	1686	1652	1639	-	-
Noya	Noya	1543	1695	1629	1639	1845	-
Roo (Santa María)	Noya	1673	1719	1673	1673	1639	no
Boa	Noye	1654	1921	1654	1670	1782	no
Dexo	Oleiros	1611	-	1669	1669	1771	-
Liáns	Oleiros	1726	1900	1715	1799	1855	-
Nos	Oleiros	1669	1862	1669	1669	1669	no
Oleiros	Oleiros	1713	1880	1716	1713	1852	-
Serantes	Oleiros	1614	1947	1614	1614	1773	-
Ons	Ons						
Ardemil	Ordes	1648	1742	1756	1730	1638	no
Buscás	Ordes	1877	1919	1919	1877	1870	no
Laira	Ordes	1660	1878	1606	1606	1585	no
Mercurín	Ordes	1860	1899	1756	1860	1814	no
Montaos	Ordes	1618	1821	1618	1618	1655	no
Ordes	Ordes	1782	1919	1859	1782	1845	no
Poulo.	Ordes	1783	1831	1783	1783	1783	no
Oroso	Oroso	1657	1878	1670	1669	1776	no
Trasmonte	Oroso	1666	1911	1666	1666	1800	no
Sabardes	Outes	1656	1863	1654	1656	1593	no
Cando	Outes	1616	1720	1616	1616	1792	-
Entís, San Orente	Outes	1597	1597	1597	1597	1630	no
Entís, Santa María	Outes	1712	1930	1729	1720	1720	no
Outeiro	Outes	1700	-	1700	1700	1700	no
Outes	Outes	-	-	-	-	-	-
Roo, San Juan	Outes	1700	-	1700	1700	1700	no
Valadares	Outes	1671	1690	1670	1670	1744	-
Cinis	Oza de los Ríos	1697	1700	1706	1697	1747	no
Cuiña	Oza de los Ríos	1680	1770	1747	1748	-	no
Oza (San Pedro)	Oza de los Ríos	1605	1795	1750	1750	1613	no
Regueira	Oza de los Ríos	1742	1818	1823	1823	1766	no
Rodeiro	Oza de los Ríos	1756	1808	1704	1796	1600	sí
Salto	Oza de los Ríos	1673	1743	1703	1702	1716	no
Bandoxa	Oze de los Ríos	1735	1811	1766	1766	1804	no
Mondoi	Oze de los Ríos	1606	1680	1606	1729	1606	no
Souto (Santa María)	Paderne	1614	1614	1614	1614	1614	-
Paderne	Paderne	1583	-	1578	1635	1904	-
Vigo (San Julián)	Paderne	1649	1861	1646	1732	1702	-
Viñas (San Pantaleón)	Paderne	1630	1815	1630	1630	1619	no
Carcacia	Padrón	1776	1920	1776	1776	1776	no
Cruces (La Esclavitud)	Padrón	1606	1889	1592	1595	1892	-
Iria-Flavia	Padrón	1596	1920	1645	1644	1878	no
Padrón	Padrón	1645	-	1645	1645	-	-
Herbón	Padrón	-	-	-	-	-	-
Pastoriza	Pastoriza	1626	-	1629	1629	1592	no
Piñeiro	Piñeiro						
Cebreiro	Pino	1699	1952	1701	1701	1660	-

Parroquia		B	C	M	D	F	GC
Cerceda (San Miguel)	Pino	1618	1791	1721	1722	1792	-
Ferreiros (San Mamed)	Pino	1702	1743	1704	1715	1680	no
Ferreiros (San Verísimo)	Pino	1708	1845	1701	1701	1748	no
Poyo (Divino Salvador)	Poio	1657	1896	1657	1657	1765	no
Poyo (San Juan)	Poio	1600	1827	1600	1600	1700	no
Raxo	Poio	1728	1876	1729	1728	1920	no
Samieira	Poio	1646	1856	1694	1697	1627	no
Pontecesures	Pontecesures	1619	1728	1722	1721	1774	-
Centroña	Pontedeume	1954	1954	1654	1954	1954	-
Hombre	Pontedeume	1652	1880	1652	1652	1850	-
Noguerosa	Pontedeume	1614	-	1720	1721	1614	-
Pontedeume	Pontedeume	1607	1829	1691	1665	-	-
Villar	Pontedeume	1717	1872	1723	1716	1727	no
Bora	Pontevedra	1678	1667	1679	1679	1678	no
Lourizán	Pontevedra	1611	1826	1611	1611	1685	no
Marcón	Pontevedra	1560	-	1516	1516	1618	no
Mourente	Pontevedra	1685	1767	1678	1691	1834	no
Puentecaldelas	Pontevedra	1670	1856	1685	1666	1767	no-
Salcedo	Pontevedra	1617	1875	1617	1618	-	-
Tomeza	Pontevedra	1517	-	1528	1516	1680	no
Alba	Pontevedra	1654	-	-	1654	-	-
Campañó	Pontevedra	1599	1954	1607	1607	1691	no
Cerponzones	Pontevedra	1745	1946	1787	1818	1798	no
Pontevedra (San Bartolomé)	Pontevedra	1592	1826	1599	1604	1813	-
Pontevedra (SantaMaría)	Pontevedra	1571	1826	1600	1602	1849	no
Xeve, San Andrés	Pontevedra	1634	1656	1631	1634	1663	no
Xeve, Santa María	Pontevedra	1760	1780	1760	1760	1760	no
Portas	Portas	1793	1893	1809	1767	1888	-
Romai	Portas	1618	1931	1618	1640	1751	no
Briallos	Postas	1817	-	1811	1807	1862	-
Combarro	Pozo	1868	1876	1868	1868	1851	no
Cores	Pucuteceso	1666	1828	1666	1666	1701	sí
Caritel	Puentecaldelas	1891	1890	1891	1891	1892	no
Justanes	Puentecaldelas	1600	1600	1600	1600	1630	-
Taboadelo	Puentecaldelas	1670	-	1670	1670	-	-
Tourón	Puentecaldelas	1599	1607	1599	1599	1600	-
Allones	Puenteceso	1622	1622	1622	1622	1622	-
Branticas	Puenteceso	1633	1633	1633	1633	1633	no
Corme	Puenteceso	1720	1870	1640	1922	1644	no
Cospindo	Puenteceso	1651	1765	-	-	-	no
Jormes	Puenteceso	1705	1896	1730	1716	1629	no
Pazos (Divino Salvador)	Puenteceso	1570	-	1573	1670	1850	-
Tallo	Puenteceso	-	-	-	-	-	-
Puentesampayo	Puentesampayo	1652	1762	1703	1723	1715	-
Baroña	Puerto del Son	1700	1719	1700	1700	1664	no
Caamaño	Puerto del Son	1717	-	1782	1672	1650	-
Miñortos	Puerto del Son	1660	1719	1660	1660	1858	no
Muro	Puerto del Son	1668	1708	1665	1668	1885	no
Nebra	Puerto del Son	1667	1695	1694	1694	1740	no
Noal (Puerto del Son)	Puerto del Son	1662	1827	1670	1662	1734	no
Quciruga	Puerto del Son	1696	1828	1696	1696	1651	no

Parroquia		B	C	M	D	F	GC
Xuño	Puerto del Son	1646	-	1647	1647	1747	no
Araño	Rianjo	1658	1709	1658	1658	1572	no
Asados	Rianjo	1602	1675	1602	1602	1656	no
Taragoña	Rianjo	1581	1870	1670	1674	1672	no
Loira	Riano	1670	-	1670	1670	1622	no
Riano	Riano	1607	-	1678	1759	1812	-
Ribadumia	Ribadumia	1614	1775	1614	1709	1666	no
Sisán	Ribadumia	1581	1876	1581	1581	1872	no
Barrantes	Ribadumia	1671	1828	1752	1751	1879	no
Besomaño	Ribadumia	1632	1921	1632	1632	1731	no
Artes	Riveira	1609	1807	1598	1656	-	no
Carreira	Riveira	1770	1877	1624	1624	1893	no
Corrubedo	Riveira	1730	1740	1740	1739	1929	-
Oleiros, San Martín	Riveira	1648	1708	1684	1684	1661	-
Olveira	Riveira	1661	1725	1661	1656	1708	-
Palmeira	Riveira	1622	1740	1622	1622	1606	no
Riveira (Santa Eugenia)	Riveira	1650	1895	1696	1659	1666	-
Buxán, San Juan	Rois	1659	1777	1660	1660	1740	-
Oin	Rois	1709	1952	1709	1709	1872	no
Rivasar	Rois	1622	1852	1701	1701	1731	no
Sorribas	Rois	1812	-	1756	1812	-	-
Urdilde	Rois	1720	1920	1721	1761	1890	no
Aguasantas (San Vicente)	Rois	1670	1777	1670	1670	1687	no
Hermedelo	Rois	1660	1660	1920	1660	1800	-
Herbogo	Roja	1661	1777	1659	1659	1790	-
Rois	Roja	1667	1905	1667	1667	1722	no
Meirás	Sada	1661	-	1661	1661	-	sí
Mondego	Sada	1655	1655	1655	1655	-	no
Osedo	Sada	1607	1919	1629	1630	1642	no
Sada	Sada	1710	1820	1710	1710	1710	no
Soñeiro	Sada	1634	-	1775	1773	1745	no
Vilamaior	Santa Comba	1669	1832	1669	1668	1660	-
Montouto	Santacoinha	1648	1828	1649	1653	1811	no
Alón	Santacomba	1658	1828	1656	1655	1708	no
Arantón	Santacomba	1689	1752	1757	1698	1752	no
Fontecada	Santacomba	1704	-	-	1669	1792	-
Freijeiro	Santacomba	1634	1640	1636	1634	1594	-
Mallón	Santacomba	1648	1878	1630	1614	1691	no
Padreiro	Santacomba	1788	1850	1790	1789	1852	no
Pereira	Santacomba	1787	1828	1795	1852	1852	-
Santacomba	Santacomba	1743	1828	1775	1779	1715	no
Santasabina	Santacomba	1782	1850	1582	1782	1846	no
Xallas de Castriz	Santacomba	1642	1808	1657	1657	1637	no
Aríns	Santiago de Compostela	1641	1641	1641	1641	1643	no
Conxo	Santiago de Compostela	1624	1890	1625	1633	1835	no
Eijo	Santiago de Compostela	1651	1918	1652	1652	-	no
Figueiras	Santiago de Compostela	1678	1721	1678	1678	1821	no
Marrozos	Santiago de Compostela	1632	1632	1632	1632	1643	-
Peregrina (Santa María)	Santiago de Compostela	1868	1919	1868	1868	-	-
Santiago (San Benito C. y Santa María del Camino)	Santiago de Compostela	1670	1670	1670	1670	1805	-

Parroquia		B	C	M	D	F	GC
Santiago (San Félix, Santa María Salomé y San Andrés)	Santiago de Compostela	1595	1787	1613	1612	1873	no
Santiago (San Fructuoso y Sta. Susana)	Santiago de Compostela	1610	1891	1721	1604	-	no
Santiago (San Miguel dos Agros)	Santiago de Compostela	1605	1799	1605	1670	1899	no
Santiago (Santa María Corticela)	Santiago de Compostela	1601	1605	1608	1608	1608	-
Santiago (Santa María de Sar)	Santiago de Compostela	1613	1633	1632	1668	1670	-
Villestro	Santiago de Compostela	1666	1708	1663	1662	-	-
Santiago (San Juan Apóstol)	Santiago de Compostela	1613	1914	1606	1624	-	no
A Digna	Sanxenxo	1516	1516	1516	1516	1606	no
Bordones	Sanxenxo	1681	1925	1700	1690	1690	no
Dorrón	Sanxenxo	-	-	-	-	-	-
Nantes	Sanxenxo	1647	1749	1649	1643	1719	no
Noalla	Sanxenxo	1640	1828	1940	1641	-	-
Sanxenxo	Sanxenxo	1516	1516	1516	1600	1606	no
Villalonga	Sanxenxo	1634	1828	1680	1680	1680	no
Dornelas	Silleda	1729	1729	1729	1729	1788	no
Grijalva	Sobrado	1685	1858	1627	1727	1884	-
Nogueira (San Jorge)	Sobrado	1802	1830	1806	1810	1896	-
Porta (Sobrado)	Sobrado	1666	1725	1725	1725	1700	-
Roade	Sobrado	1611	-	1655	1623	1651	-
Cumbraos	Sobrado de los Monjes	1725	-	1717	1716	-	-
Cundins	Tabona	1720	1720	1800	1910	1720	no
Fao	Tauro	1703	1918	1704	1703	1701	-
Loxo	Tauro	1699	1830	1711	1706	1660	no
Novefontes	Tauro	1665	1898	1665	1665	1776	-
Luou	Tea	1617	1719	1609	1621	1632	no
Cacheiras	Teo	1661	1661	1661	1661	1661	no
Calo	Teo	1739	1920	1830	1765	1860	-
Lampay	Teo	1844	-	1857	1866	-	no
Oza (Santa Eulalia)	Teo	1650	1852	1646	1733	1650	-
Rariz	Teo	1680	1719	1680	1680	1622	-
Reyes	Teo	1658	1750	1658	1658	1617	-
Teo	Teo	1591	1734	1602	1624	1830	no
Vaamonde	Teo	1615	1870	1615	1615	1739	-
Vilariño (Santo Tomás)	Teo	1625	1625	1625	1625	1830	no
Prevediños	Tomo	1603	1603	1607	1598	1598	no
Andoio	Tordoia	1846	1850	1879	1879	-	-
Anxeriz	Tordoia	1656	1828	1655	1656	1664	no
Bardaos	Tordoia	1706	-	1707	1706	-	-
Cabaleiros	Tordoia	1653	-	1645	1710	-	no
Castenda	Tordoia	1662	1721	1680	1680	1800	no
Gorgullos	Tordoia	1670	-	1781	1753	-	no
Númide	Tordoia	1715	1919	1715	1715	1715	-
Vilabarde	Tordoia	1695	1721	1697	1695	-	no
Beseño	Touro	1651	1918	1636	1635	1645	no
Calvos de Socamiño	Touro	1560	1858	1726	1621	1600	-
Quión	Touro	1634	1764	1623	1660	1686	-
Riveira	Touro	1633	1952	1633	1633	1780	-
Touro	Touro	1624	1939	1633	1632	1627	no
Vilar.	Touro	1583	1918	1612	1653	1665	-

Parroquia		B	C	M	D	F	GC
Benza	Trazo	1685	1830	1685	1687	-	-
Berreio	Trazo	1609	1857	1604	1650	1757	-
Campo (San Juan)	Trazo	1714	1857	1782	1714	1752	-
Castelo (Santa Maria)	Trazo	1765	1919	1768	1765	1872	-
Chaián	Trazo	1650	1850	1652	1650	1679	no
Trazo	Trazo	1844	1913	1815	1872	1933	-
Xavestre	Trazo	1692	1899	1692	1692	1825	no
Restande	Trazo	1694	1914	1694	1694	1676	no
Campanña	Valga	1640	1687	1642	1642	1675	-
Valga	Valga	1607	1718	1608	1607	1952	-
Leiro	Valga	1629	1675	1700	1652	1854	no
Setecoros	Valga	1738	1892	1637	1738	1637	-
Xanza	Valga	1601	1675	1601	1601	1694	no
Vedra	Vedia	1638	1876	1730	1640	1628	no
Íllobre	Vedra	1579	1775	1584	1585	1582	no
Jabee	Vedra	1762	1762	1762	1762	1765	no
Marín	Vedra	1605	1721	1607	1607	1602	no
Ponte Ulla	Vedra	1636	1636	1636	1636	1636	-
Rivadulla	Vedra	1695	1695	1695	1695	-	no
Sales (San Félix)	Vedra	1661	1952	1708	1669	1830	no
Sarandón	Vedra	1600	1777	1600	1600	1600	no
Trobe	Vedra	1642	1708	1642	1542	1642	no
Vilanova	Vedra	1792	1792	1794	1792	1800	-
Figueirido	Vilaboa	1706	1882	1705	1679	1808	no
Vilaboa (San Martin)	Vilaboa	1647	1826	1635	1744	1647	no
Cobres	Vilabos	1669	1712	1649	1648	1732	no
Cea	Vilagarcía de Arousa	1632	1921	1820	1807	1600	-
Sobradelo	Vilagarcía de Arousa	1605	1921	1605	1605	1732	-
Sobrán (Villajuán)	Vilagarcía de Arousa	1649	1675	1642	1649	1608	-
András	Vilanova de Arousa	1644	1717	1644	1644	1647	no
Baión	Vilanova de Arousa	1627	1844	1615	1615	1838	no
Caleiro	Vilanova de Arousa	1708	1921	1732	1792	1891	no
Deiro	Vilanova de Arousa	1752	1884	1752	1783	1705	no
Illa de Arousa	Vilanova de Arousa	1638	1675	1677	1676	1704	-
Tremoedo	Vilanova de Arousa	1628	1876	1633	1638	1628	-
Vilanova de Arousa	Vilanova de Arousa	1539	1608	1611	1605	1675	-
Barbeito	Vilasantar	1600	1600	1600	1600	1600	no
Curtis (San Vicente)	Vilasantar	1636	1646	1646	1646	1599	no
Mezonzo	Vilasantar	1764	1830	1856	1856	1867	no
Vilariño (Santa María)	Vilasantar	1798	1870	1800	1809	1889	no
Liras	Villa de Cae	1655	1827	1657	1655	1655	no
Rubianes	Vilagarcía	1638	1714	1748	1729	1871	no
Carril	Vilagarcía de Arosa	1616	1920	1617	1612	1666	no
Vilagarcía de Arousa	Vilagarcía de Arosa.	1600	1717	1690	1690	1939	no
Carnaza	Vilagarcía de Arosa	1652	1749	1651	1652	1763	no
Doroña	Villamayor	1696	1699	1696	1696	1559	no
Torres	Villamayor	1601	1844	1616	1612	1604	-
Baiñas (San Antolin)	Vimianzo	1763	1827	1768	1765	-	-
Castrelo (San Martin)	Vimianzo	1661	1863	1650	1652	1759	-
Cereijo	Vimianzo	1668	1827	1669	1670	1835	no
Salto (Santa Maria)	Vimianzo	1673	1866	1673	1672	1617	no

Parroquia		B	C	M	D	F	GC
Pazos (San Clemente)	Zas	1715	1827	1728	1729	1794	-
Bayo	Zas	1724	1850	1756	1741	1690	no

Archivo del Monasterio de San Pelayo

Calle Ante Altares, 23. 15704 Santiago de Compostela (La Coruña).

Teléfono: 981 58 31 27.

Horario: De 16 a 18 horas.

Directora del Archivo: María Mercedes Buján R.

Dirección particular: La misma del Archivo.

Historia

El monasterio ha pasado por múltiples penalidades durante muchos siglos, llegando a su punto álgido a finales del siglo XIX. El archivo de esa comunidad benedictina se ha ido conservando hasta nuestros días, en que el padre García Colombás ha promovido su organización.

Bibliografía

COLOMBÁS, P. G. M., *Las Señoras de San Pelayo*.

Fondos y colecciones

	Fechas	Libros
<i>Fondo del monasterio de San Pelayo o San "Payo"</i>		
A) Comunidad y monasterio:		
A-1,a Pauta 1 del Archivo.		
A-1,b Paula II del Archivo.		
A-1,c Pauta III del Archivo.		
A-1,d Pauta de los pergaminos (cf. A,15).		
A-1,e Fragmentos de pautas e índices.		
A,2 Informaciones y otros documentos de monjas y novicias.		1
A,3 Libro de profesiones	1755-1856	1
A,4 Libro de espolios	1799-1924	1
A,5 Libro de defunciones	1957 ss.	1
A,6 Libros de consejo	1673-1901	3
A,7 Libros de visita	1642-1914	3
A,8 Libro de la sacristana	1814-1894	1
A,9 Libro de mayordomía	1753-1757	
A,10 Libro de botica	ss. XVI-XX	
A,11 Varios	ss. XV-XIX	
A,12 Oficios		
A,13 Cartas		
A,14 Libros de beneficios		6
A,15 Pauta de pergaminos		
A,16 Papeles sobre beneficios		
A,17 Libros de ejecutorias, etc.		2
A,18 Libro de pleitos	1757-1828	1
A,19 Papeles relativos a pleitos		
A,20 Cofradía de Ntra. Sra. de Minerva.		
A,21 Cofradía de Ntra. Sra. del Rosario.		
A,22 Cofradía de Ntra. Sra. de la Esclavitud.		
A,23 Asociación de San José.		
A,24 Cofradía de la Stma. Trinidad.		
A,25 Libros de misas	1787-1815	2
A,26 Libro de sacristía	1794-1836	1
A,27 Libros de dotes	1732-1907	2
A,28 Libro de censos	1703-1828	1
A,29 Papeles relativos a censos.		
A,30 Gasto de las obras	1824-1826	

A,31 Libros de cuentas del culto	1886-1948	2
A,32 Cuentas de cera	1772-1837	3
A,33 Cuentas con la panadera .	1833-1867	2
A,34 "Recibo del dinero de casa"	1747-1809	
A,35 Cuentas varias de las depositarías	1637-1691	
	1830-1837	
A,36 Cuentas varias de una depositaría	1863-1867	1
A,37 "Libro de cuentas de la señora abadesa"	1890-1903	
	1905-1948	
A,38 "Haber de la comunidad"		
A,39 Cuentas de la comunidad		
A,40 Cuentas varias.		
A,41 Contribuciones.		
A,42 Hacienda: varios.		
A,43 Cofradía de Ntra. Sra. de la O.		
A,44 Organo.		
A,45 Museo.		
A,46 Crónica del monasterio	1955 ss.	
B) Libros cobradores y de cuentas:		
B,1 Libros de granería	1640-1825	23
B,2 Libros de renta cisa	1590-1824	13
B,3 Derechuras	1670-1792	
B,4 Educaciones o pisos	1676-1752	
B,5 Bodega	1665-1753	
B,6 Cera	1744-1788	2
B,7 Libros de depósito	1625-1945	10
B,8 Libros "Membrete"	1628-1835	8
B,9 Borradores de mayordomía	1651-1916	21
B,10 Libros de gasto general	1599-1835	3
C) Prioratos y partidos:		
C,1 Fray Simón de Aguilar: "Memoria y tabla de los anexos y rentas..."	1603	2
C,2 Foros, apeos y deudores.		
C,3 Documentos varios.		
C,4 Dominio directo de San Payo.		
C,5 Partido de San Miguel das Negradas.		
C,6 Partido de Seavia (1).		
C,7 Partido de Seavia (2)		
C,8 Partido de Seavía (3)		
C,9 Encabezado de la tulia de Seavia	1802	
C,10 Encabezados de granería de Seavia y Camanzo	1818-1828	
C,11 Camanzo (1).		
C,12 Camanzo (2).		
C,13 Orrea y Brántega: libro de cuentas		1
C,14 Orrea y Brántega: foros, ejecutorias	1709-1836	1
C,15 Orrea y Brántega: papeles varios		
C,16 Ansemil.		
C,17 Lobaes	1722-1728	
C,18 Lobaes y Dozón: Encabezado	1805-1808	
C,19 Lobaes y Dozón: cuentas, rentas y otros documentos	1706-1828	
C,20 Lobaes: papeles varios		
C,21 Dozón: foros, ejecutorias, etc		1
C,22 Dozón; papeles varios.		
C,23 Chouzán y Coya: rentas	1633	1
C,24 Chouzán, luego Riazó: cuentas	1702-1804	1
C,25 Chouzán: Encabezado	1706-1709	
C,26 Riazó: Encabezado y cuentas	1797-1800	
C,27 Riazé: Encabezado y cuentas.	1804-1816	
C,28 Riazó: Encabezado y cuentas.	1824-1832	
C,29 Riazó: Encabezado	1832-1836	
C,30 Riazó: cuentas	1833-1835	
C,31 Riazó: papeles varios.		

C,32 Chouzán y Coya: papeles varios.		
C,33 Pesqueiras.		
C,34 San Fiz y Lobios: Encabezado	1715-1725	
C,35 San Fiz y Lobios: Encabezado	1735-1743	
C,36 San Fiz y Lobios: Encabezado	1775-1786	
C,37 San Fiz y Lobios: cuentas ...	1792-1835	
C,38 San Fiz: Papeles varios.		
C,39 Lobios: libro de apeos	1787	1
C,40 Lobios: papeles varios.		
C,41 Ramirás y Albeos: cuentas	1757-1835	1
C,42 Ramirás y Albeos: cuentas	1787-1809	1
C,43 Ramirás y Albeos: Encabezado	1828	
C,44 Ramirás y Albeos: Pauta de foros.		
C,45 Ramirás y Albeos: Lista de forales	s. XIX	
C,46 Ramirás y Albeos: Ejecutoría sobre luctuosas	1803	
C,47 Ramiranes y Albeos: Testimonios de prorroteos.	1828	2
C,48 Ramiranes y Albeos: papeles varios.		
C,49 Ranúranes: papeles varios.		
C,50 Albeos: papeles varios.		
C,51 Sobrado de Trives: Apeos originales	1712-1714	
C,52 Sobrado de Trives: Apeos originales	1714	
C,53 Sobrado de Trives: Libro 16 (demandas y foros).		
C,54 Sobrado de Trives: Ejecutoria ganada contra los vecinos	1826	
C,55 Sobrado de Trives: cuentas.	1724-1735	1
C,56 Sobrado de Trives: papeles varios.		
C,57 Sobrado de Trives: papeles varios.		
D) Pergaminos:		
D,1-D,3 Xerocopias de pergaminos.		
D,4 Pergaminos de Ramirás.		
D,5 Pergaminos de Sobrado de Trives.		
D,6 Pergaminos de Chouzán.		
D,7 Pergaminos de Camanzo, Dozón, Ansemil, San Fiz de Cangas y Seavía.		
D,8 Pergaminos de Coya, Lobanes, Lobios, Albeos, Pesqueiras, sin clasificar, y Comellana.		
D,9 Cartas de profesión.		
D,10 Títulos académicos.		
D,11 Planos.		
Fondo del monasterio de San Martín Pinario:		
1. Traslado de los privilegios y de otras escrituras antiguas	1779	
2. Indices		2
3. Libro II de gradas	1721-1833	1
Catálogo de los abades generales. Lista de monjes.		
4. Libro de consejo	1816-1835	1
5. Apuntes históricos sobre la Congregación de San Benito de España.		
6. Inventario general del monasterio de San Martín	1820	
7. Fundación de la Cátedra de Prima de Santo Tomás de Aquino.		
8. Libros de visitas	1805-1835	1
9. Libro de visitas de los abades de San Martín a San Ciprián de Villanueva	1780	
Relaciones tocantes a la isla de Arosa, Foros, etc. Rentas de San Ciprián y otros lugares.		
10. Laudemios.		
11. Minerva (4)	ss. XVIII-XIX	

12. Formularios. Beneficios.		
13. Reales provisiones.		
14. Cartas y oficios.		
15. Foros.		
16. Varios	ss. XV-XIX	
17. Gasto semanario de la oficina de obras	1801-1835	
18. Pleitos	ss. XVIII-XIX	
19. Rentas	ss. XVIII-XIX	
20. Libro membrete	1778	1
21. Cobrador de renta de Moraime	1814	
Libro cobrador de rentas	1813-1816	1
22. Libro cobrador	1819	1
23. Apeos	ss. XVIII-XIX	
24. Prioratos	s. XIX	
25. Encabezado de la renta de trigo y centeno	1824	
26. Encabezado de granería	1832	
27. Encabezado de granería	1832-1833	
28. Granería (varios siglos)		
29. Índice: renta de trigo	1828	
30. Memorial de bienes.		
31. Documentos relativos a los bienes.		
32. Encabezado de Minerva	1777-1830	
33. Ntra. Sra. de la Merced.		
34. Encabezado, rentas de Ntra. Sra. de la Merced.		
35. Encabezado de renta de Villanueva.	1737-1740	
36. Encabezado de Villanueva	1756-1792	
37. Encabezado de Carboeiro	1801-1827	
38. Encabezado de Carboeiro	1809-1820	
39. Encabezado de Carboeiro	1831-1834	
40. Encabezado de Carboeiro.		
41. Encabezado de Cinis	1736 ss.	
42. Encabezado de Cinis	1771	
43. Encabezado de Cinis	1806-1814	
44. Encabezado de San Pedro de Beiro	1795-1798	
45. Encabezado de Santa María de Cambre	1832-1835	
46. Cinis: índices	1793-1796	
47. Cinis: papeles varios.		
48. Cinis: rentas.		
49. Cinis: rentas	1831	
50. Cinis: rentas.		
51. Cinis: foros	1656-1769	
52. Cinis: visitas.		
53. Relaciones tocantes a Villanueva de Arosa.		
54. Carboeiro: visitas	1726-1835	
55. Carboeiro: papeles varios.		
56. Deza: razón de bienes.		
Fondo del monasterio de San Salvador de Cornellana:		
1. Correspondencia real con los abades del monasterio	1691-1767	
2. Donaciones reales	1128	
3. Papeles varios	ss. XVIII-XIX	
4. Diezmos, rentas, impuestos	s. XIX	
5. Traslado de Mayorazgo	1585	
6. Arriendos (Concejos varios)	1626-1833	
7. Ventas judiciales	1605-1830	
8. Foros	1543-1834	
Copia de la hacienda de la casa Doriga	1668	
9. Pleitos	ss. XVI-XIX	
10. Apeos (diversos lugares)	1531-1815	
11. Trueques (dos legajos)	1583-1826	
12. Coto de Luerces	1541-1826	

Fondo del condado de Altamira

Legajo 1 Genealogías

Legajo 2 Notas históricas

Legajo 3 A

A-1 Varios. Siglos XIII, XIV, XV y XVI

A-2 Varios. Siglos XIII, XIV, XV y XVI

Legajo 3 B

B-1 Varios. Siglos XVII y XVIII

B-2 Varios. Siglos XVII y XVIII

Legajo 3 C

C-1 Varios. Siglos XVIII y XIX

C-2 Varios. Siglo XIX

Legajo 3 D

D-1 Varios. Siglo XIX

D-2 Varios. Hacanea

D-3 Varios. Beneficios

Legajo 3 E

E-1 Varios. Convento de N. Sra. de la Cerca de PP. Agustinos, fundado y dotado por los condes de Altamira

E-2 Varios. Convento de San Lorenzo de extramuros de la ciudad de Santiago

E-3 Varios. Borradores

E-4 Varios.

Legajo 4 Varios

Legajo 5 A Relación detallada de bienes para el pago de contribución. Rentas

Legajo 5 B Relación detallada de bienes para el pago de contribución. Rentas

Legajo 5 C San Pedro de Bugallido. Relación detallada de bienes para el pago de la contribución. Rentas

Legajo 5 D Coto de Lamego. Relación detallada de bienes para el pago de la contribución

Legajo 6 A Rentas. Siglos XIV, XV, XVI, XVIII

Legajo 6 B Rentas. Siglo XIX

Legajo 6 C

C-1 Arriendos y foros

C-2 Arriendos y foros

Legajo 6-D Partido de Corcubión. Rentas

Legajo 6 E

E-1 Apeos

E-2 Prorratesos

E-3 Lugar y casal de Cores

E-4 Censos

Legajo 6 F

F-1 Rentas. Barcia y Folgoso

F-2 Diezmos

F-3 Pergaminos

F-4 Sinecuras. Sinecuras-deudas

F-5 Ventas

F-6 Deudas

Del legajo 6 G al legajo 6 M. Cuentas

Legajo 7 Oficios, cartas, circulares, instrucciones a los administradores.

Legajo 8, 1-2 Letras de cambio

Legajo 9 A

A-1 Libro de cartas

A-2 Cartas. Sección A

A-3 Sección B-C

A-4 Cartas. Sección D-E

A-5 Cartas. Sección F

Legajo 9 B

B-1 Cartas. Sección G-H-I-J

B-2 Cartas. Sección L

B-3 Cartas. Sección M-N-O

B-4 Cartas. Sección P

B-5 Cartas. Sección R-S

B-6 Cartas. Sección T-U-V

Legajo 10 A Autos, demandas pleitos, etc.

Legajo 10 B Autos, demandas pleitos, etc.
Legajo 10 C Autos, demandas pleitos, etc.
Legajo 11 Libro de ejecutorias, foros y otros papeles pertenecientes a los bienes que el conde de Altamira tiene en el lugar de Villarmide, en la feligresía de San Pedro de Coucieiro, ayuntamiento de Corcubión. Año 1634. Dentro está el extracto.
Legajo 12, 1-2-3 Contribuciones, recibos, etc.
Legajo 13 A-B-C Libros de sermones.

Instrumentos de trabajo y consulta

Inventarios: Inventarios mecanografiados de los fondos de San Pelayo, de San Martín Pinario y de San Salvador de Cornellana. El de Altamira se está llevando a cabo.

Actividades educativas y culturales

Su reciente organización hará posible el acceso a investigadores y estudiosos de Galicia.

Datos proporcionados por la actual directora del Archivo, sor María Mercedes Buján R.

Diócesis de Segorbe-Castellón

superficie: 4.356 km²

población: 388.238

católicos: 386.815

parroquias: 148

sacerdotes seculares: 164

sacerdotes regulares: 61

obispo: Excmo. y Rvdmo. Juan Antonio Reig Plá

Archivo de la Catedral de Segorbe

Catedral. Segorbe (Castellón de la Plana).

Horario: Martes y miércoles, de 10 a 13,30 y de 15 a 18 horas (resto días, a convenir). Cerrado el mes de agosto.

Director del Archivo: Pedro Saborit Badenes.

Dirección particular: Parroquia de Borriol (Castellón de la Plana). Teléfono 964 32 10 06.

Historia

Se inician los fondos del Archivo en el siglo XIII. Segorbe y Albarracín, diócesis unidas desde 1259-1577 con un solo cabildo de doble residencia. El Archivo de Segorbe se ubicó al lado de la sala capitular, y pasó allí tres centurias. Del año 1736 hasta el 1936 estuvo ubicado sobre la sala capitular. Trasladado a Valencia durante la guerra civil se perdió gran cantidad de documentación. En 1954 fue reorganizado en su actual ubicación. Cabe destacar el trabajo del obispo Pérez (siglo XVI), la ordenación del padre Gálvez (siglo XVIII) y la reorganización después de la guerra civil por el padre Llorens.

Bibliografía

LLOREN5 RAGA, P. L., *Inventario de los pergaminos de la catedral de Segorbe*, en revista "Archivos, Bibliotecas y Museos", t. LXXII, 1-2 (Madrid 1964-65).

LLORENS RAGA, P. L., *Inventario de los fondos del Archivo histórico de la catedral de Segorbe* (Castellón 1970).

Fondos y colecciones

El Archivo se compone de las siguientes secciones:

- Códices y manuscritos miniados (siglos XIII-XVIII): 13.
- Pergaminos (siglos XIII-XX) (véase pergaminos).
- Administración y contabilidad (1383-1905): 52 legajos.
- Pastoral y gobierno (1353-1980): 112 legajos.
- Justicia (siglos XIV-XVIII): 55 legajos.
- Protocolos notariales (1358-1799): 476 legajos.
- Curia eclesiástica (siglos XV-XVIII): 22 legajos.
- Musica (siglos XVI-XX): 75 legajos.

Fondos de códices: El Archivo custodia 8 códices de los siglos XIII al XV: 1) Libro pontifical (siglo XIII), 2) Libro de Constituciones (siglo XIV), 3) Constituciones sinodales (siglo XIV), 4) Dos códices de Valdecristo (siglo XIV), 6) Códice del Compromiso de Caspe (siglo XV), 7) Sentencia pontificia (1356), 8) Proceso (1332-1335).

Pergaminos: Hay 81 pergaminos de los años 1232 a 1964, procedentes de Jerica, Segorbe, Valencia, Barcelona, Madrid, Aviñón y Roma.

Fondos de archivos parroquiales en depósito:

- El Toro: Con documentación de administración, obras pías, circulares de los obispos (siglos XVIII-XIX), protocolos notariales (siglos XVI-XVIII).
- Montan: Quinque Libri (1730-1888).
- Campos: Quinque Librí (1730-1888).

El total de volúmenes es 57.

Instrumentos de trabajo y consulta

Además de los catálogos-inventarios ya citados en la Bibliografía, el director del Archivo está concluyendo el inventario de los fondos parroquiales. Hay un fichero correspondiente a la sección Justicia del Archivo.

Biblioteca auxiliar: Biblioteca complementaria de temas locales y paleografía.

Actividades educativas y culturales

Las principales actividades están relacionadas con la colaboración en tesinas e investigación con la Universidad de Valencia.

Estado de conservación

El Archivo posee una sala de lectura, sala de investigadores y sala de trabajo. Además hay sistema antirrobo con alarma y un armario inofugado para códices y pergaminos. Se aplica el reglamento de la Asociación Española de Archiveros Eclesiásticos.

Observaciones

Hay que constatar la pérdida del Archivo Diocesano en el año 1937. *Datos proporcionados por el actual director del Archivo, don Pedro Saborit Badenes.*

Archivos parroquiales

Parroquia		B	C	M	D	F
Santos Juanes	Almenara	1939	1946	1939	1939	1939
P. del Carmen	Castellón	1969	1970	1969	1969	1969
N. Sra Angeles	Castellón	1974	1975	1974	1974	1974
S. Jose Obrero	Castellón	1959	1959	1959	1959	1959
S. Juan Bautista	Castellón	1974	1975	1974	1974	1974
San Cristobal	Castellón	1965	1967	1965	1965	1965
San Miguel	Castellón	1974	1975	1974	1974	1974
San Pedro	Castellón	1939	1942	1939	1939	1939
Santa Joaquina	Castellón	1977	1977	1977	1977	
Santa María	Castellón	1542	1896	1586	1794	
Santo Tomás	Castellón	1974	1981	1974	1974	1974
Sma Trinidad	Castellón	1904	1942	1904	1904	1938
La Asunción	Chilches	1939	1946	1939	1939	
la Asunción	Chodos	1939	1946	1939	1939	1939
La Asunción	Culla	1748		1953	1764	
El Toro	El Toro	1938		1938	1938	1629
El Salvador	Eslida	1837	1849	1784	1938	1952
?	Espadilla	1938	1942	1919	1938	
La Asunción	Fanzara	1938	1947	1938	1938	1938
S. Mateo	Figueroles	1881	1947	1880	1939	1939
Fuente la Reina	Fuente la Reina	1938	1947	1938	1938	1938
Fuentes de Ayodar	Fuentes de Ayodar	1883	1947	1884	1884	1938
S. Pedro	Gaibiel	1939	1939	1939	1939	1939
Gatova	Gatova	1938	1945	1938	1938	
Geldo	Geldo	1939	1945	1939	1939	
Higueras	Higueras	1939	1945	1939	1939	
La Asunción	La Llosa	1947	1946	1947	1947	
El Salvador	Les Useres	1939	1946	1939	1939	1939
La Asunción	Lucena	1845	1946	1858	1858	
Ntra Sra del Nacimiento	Ludiente	1898	1896	1939	1939	1952
Mascarell	Mascarell	1864	1946	1864	1864	1838
Santa María Magdalena	Moncofa	1923	1946	1911	1911	1932
S. Bernardo	Montan	1810	1946	1815	1768	1939
Santiago	Montanejos	1905	1946	1923	1905	1939
La Inmaculada	Navajas	1884		1888	1884	1728
S. Bartolome	Nules	1794	1791	1794	1794	1691
Del Carmen	Onda	1969	1969	1969	1969	1969
La Asunción	Onda	1842	1946	1939	1845	1895
S. Bartolome	Onda	1968	1968	1968	1968	1968
S. Jaime	Oropesa	1663	1946	1593	1593	
Pavias	Pavias	1938	1945	1938	1938	
Pina	Pina	1938	1945	1938	1938	
La Asunción	Puebla de Arenoso	1864	1946	1864	1864	
S. Miguel	Puebla Tornesa	1939	1946	1939	1939	1939
S. Cristobal	Ribesalbes	1741	1946	1741	1741	1860
S. Juan	S. Juan de Moro	1939	1946	1939	1939	1939
Sacañet	Sacañet	1869	1891	1870	1869	

Parroquia		B	C	M	D	F
S. Pedro	Segorbe	1939	1945	1939	1939	
S.I.Catedral basilica						
Santa María	Segorbe					1438
Segorbe	Segorbe	1938	1945	1938	1938	
Serra Engalcerán	Serra Engalcerán	1546	1576	1574	1552	1752
S. Miguel	Soneja	1939	1945	1939	1939	1940
La Inmaculada	Sot de Ferrer	1639		1637	1647	
La Asunción	Sueras	1939	1946	1939	1939	1939
S. Juan Bta.	Tales	1939	1946	1939	1939	1939
La Esperanza	Teresa	1939	1939	1939	1939	1939
Toga	Toga	1863	1942	1938	1863	1952
Torás	Torás	1893	1939	1897	1939	
Torralba del Pinar	Torralba del Pinar	1938	1947	1938	1938	1938
Torre Embesora	Torre Embesora	1940	1942	1940	1940	
Torre Endomenec	Torre Endomenec	1939	1946	1939	1939	1939
S. Bartolome	Torreblanca	1804	1947	1938	1938	1884
Torrechiva	Torrechiva	1894	1947	1894	1894	1938
S. Juan Bta	Vall d'alba	1939	1946	1939	1939	1939
La Purisima	Vall de Almonazir	1868		1871	1866	1882
S. Jaime	Vila real	1770	1849	1841	1831	1939
Sagrada Familia	Vila vella	1791	1946	1807	1807	1939
María Magdalena	Vilafranca	1716	1860	1717	1836	1939
San Francisco	Vila-real	1969	1976	1969	1969	1969
Santa Isabel	Vila-real	1970	1976	1970	1970	1970
Santa Sofía	Vila-real	1968	1976	1968	1968	1968
La Asunción	Villafames	1843	1946	1843	1843	1939
La Natividad	Villahermosa del rio	1919		1919	1919	
Villanueva de Viver	Villanueva de Viver	1881	1947	1880	1939	1939
Villar de Canes	Villar de Canes	1670	1939	1670	1670	1939

Diócesis de Segovia



superficie: 6.949 km²
población: 147.750
católicos: 147,211
parroquias: 301

sacerdotes seculares: 168
sacerdotes regulares: 30
obispo: Excmo. y Rvdmo. Luis Gutiérrez Martín

Archivo de la Catedral de Segovia

Catedral. Segovia.

Teléfono: 921 41 43 07.

Horario: De 10 a 14 y de 16 a 18 horas. Cerrado el mes de agosto.

Director del Archivo: Benedicto Cuesta Polo

Historia

El Archivo de la catedral de Segovia tiene históricamente sus orígenes a partir de la restauración de su iglesia y obispado en el siglo XII, después de que todas estas tierras quedaran definitivamente libres de los árabes tras la conquista de Alfonso VI. Con anterioridad a estas fechas no existe documento alguno, a pesar de haber habido en Segovia una comunidad cristiana floreciente con obispos propios, lo mismo en la época romana como en la visigoda. Es más, dentro de la dominación sarracena existió un numeroso contingente de mozárabes, aunque sujeto a las diversas vicisitudes que Segovia tuvo que soportar como tierra fronteriza durante mucho tiempo. Sin embargo, no se conserva documento alguno de esas épocas, siendo los más antiguos de los primeros años del siglo XII, que es cuando se restaura la diócesis, se nombra a su primer obispo, se edifica la catedral antigua y se señalan los límites del obispado. A lo largo de los años han ido aumentando los fondos del Archivo, tanto documentales como bibliográficos, celosamente custodiados y conservados hasta ahora, gracias al interés y cuidado del cabildo y de los sucesivos canónigos archiveros. Recientemente, en el año 1975, se han llevado a cabo importantes obras en el Archivo, con el traslado de todos sus fondos a nuevos y más adecuados locales.

Bibliografía

VALVERDE, C., *Catálogo de Incunables y Libros Raros* (1929).
 SANZ Y SANZ, H., *Catálogo de Cantorales y Libros de Coro* (1972).
 SANZ Y SANZ, H., *Privilegios Reales y Viejos Documentos* (1977).
 SANZ Y SANZ, H., *Riqueza documental y bibliográfica del archivo de la catedral de Segovia* (1982).
 ROMERO DE LÉCEA, C., *Los primeros Incunables en España*. Diversos artículos en "Estudios Segovianos".

Fondos y colecciones

El Archivo dispone de un importante fondo musical compuesto por 3.000 piezas, con 100 valiosos cantorales de los XV y XVI. Los fondos están distribuidos en 7 secciones: 1) Documentos reales y bulas, y otros en pergamino, 2) Códices y manuscritos, 3) Incunables y libros raros, 4) Libros de actas capitulares, desde el siglo XIV hasta la actualidad, 5) Libros de fábrica, desde el siglo XV hasta hoy día, 6) Libros de diezmos, tazmín, préstamos, pitanzas, etc. (desde el siglo XV hasta ahora), 7) Legajos y papeles sueltos, testamentos, ventas y otros documentos contenidos en 1.800 carpetas.

Fondos de códices: Existen 190 códices catalogados, de los siglos XII al XV; y de las más diversas materias, como Sagrada Escritura, Derecho Canónico, Teología, Filosofía, Liturgia, Historia, Clásicos, Medicina y otras.

Incunables y otros impresos de interés: La colección de Incunables consta de 523 ejemplares, algunos de ellos únicos, impresos en Italia, Alemania, Bélgica y España. Los impresos en Segovia

son los primeros que se imprimieron en España. Segovia fue la cuna de la imprenta en España. En el Archivo también hay 250 libros raros de los siglos XVI al XVIII.

Pergaminos: Existen alrededor de 500 pergaminos de los siglos XII al XV. Principalmente son privilegios reales, bulas papales, documentos rodados, cartas de compra y venta, censos y otros.

Material cartográfico: Hay una colección, recientemente restaurada, de planos y trazadas de la catedral.

Instrumentos de trabajo y consulta

Inventarios: Hay un inventario general de los fondos.

Fichas: La mayoría de documentos y libros se hallan fichados.

Fondos microfilmados: Casi todos los fondos más interesantes han sido microfilmados por el Archivo Histórico Nacional.

Biblioteca auxiliar: Está compuesta casi toda ella de temas locales legados por el deán de la catedral, doctor Tomás Baeza.

Actividades educativas y culturales

El Archivo se halla abierto a todos los investigadores y estudiosos, tanto nacionales como extranjeros, que cada día en mayor número acuden a él. Sus fondos han servido y sirven para multitud de tesinas, tesis y publicaciones.

Estado de conservación

Recientemente el Archivo se ha instalado en nuevos locales, que disponen de sistemas de alarma y contra incendios. En cuanto es posible se aplica el reglamento de la Asociación Española de Archiveros Eclesiásticos.

Observaciones

En el año 1972 se conmemoró oficialmente el Quinto Centenario de la introducción en España de la imprenta, ya que en este Archivo se conservan los primeros incunables impresos en España; por eso decimos, al reseñar su número, que Segovia es la cuna de la imprenta en nuestra Patria, pues en Segovia se imprimieron en el año 1472 por el alemán Juan Parix.

Archivo Diocesano de Segovia

Plaza de San Esteban 14. 40001 Segovia

Teléfono: 921 46 09 63

Horario: De lunes a viernes de 11 a 14 horas.

Director: Serafín Merino Martínez

El Archivo posee las colecciones habituales en los archivos diocesanos. Algunos documentos se remontan al siglo XV. Posee también pergaminos. Actualmente se halla en proceso de traslado y catalogación.

Datos proporcionados por el actual director del Archivo, don Serafín Merino Martínez.

Archivos parroquiales

Parroquia		B	C	M	D	F	GC
Abades	Abades	1573	1902	1611	1679	1938	no
Adrada de Pirón	Adrada de Pirón	1684	1680	1801	1800	1808	no
Adrados	Adrados	1576	1588	1577	1576	1588	-
Aguilafuente	Aguilafuente	1590	1639	1590	1590	1581	no
Alcazarén	Alcazarén	-	-	-	-	1872	no
Alconada	Alconada	1585	1627	1585	1592	1620	no
Aldea Real	Aldea Real	1592	1562	1590	1597	1894	no
Aldealcobro	Aldealcobro	1795	1946	1795	1795	1766	no
Aldealengua de Pedraza	Aldealengua de Pedraza.	1750	1750	1750	1750	1750	no
Aldealengua de Santa María	Aldealengua Sta. Maria	1570	1570	1570	1570	1745	no
Aldeanueva del Monte	Aldeanueva del Monte.	1588	1877	1600	1600	1700	no
Aldeasoña	Aldeasoña	1662	1893	1669	1665	1668	-
Aldeaveja	Aldeaveja	1543	1586	1653	1607	1904	-
Aldeonsancho	Aldeonsancho	1590	1590	1590	1590	1590	no
Aldeonte	Aldeonte	1854	-	1850	1834	1875	-
Anaya	Anaya	1583	1795	1600	1594	-	no
Añe	Añe	1679	1687	1826	1852	1707	-
Aragoneses	Aragoneses	1594	1817	1703	1594	1695	-
Arahuetes	Arahuetes	1582	1776	1582	1582	-	-
Arcones	Arcones	1752	1899	1866	1762	1880	-
Arevalillo de Cega	Arevalillo de Cega	1589	1786	1589	1589	1689	no
Armuña	Armuña	1561	1591	1561	1561	1592	-
Arroyo de Cuéllar	Arroyo de Cuéllar	1609	-	1610	1610	-	-
Bahabón	Bahabón	1593	1594	1594	1592	1617	-
Balisa	Balisa	1650	-	1591	1591	-	no
Barbolla	Barbolla	1561	1568	1578	1576	1856	-
Barcimuel	Barcimuel	1626	-	1691	1668	1900	no
Basardilla	Basardilla	1695	1947	1695	1697	-	-
Bercial	Bercial	1565	1680	1696	1623	1820	-
Bernardos	Bernardos	1590	1590	1590	1590	1907	no
Bernuy de Coca	Bernuy de Coca	1569	1588	1583	1571	1619	-
Bernuy de Porreros	Bernuy de Porreros	1571	1571	1633	1571	1665	no
Boceguillas	Boceguillas	1589	1739	1649	1649	1813	-
Brieva	Brieva	1573	1762	1575	1610	1581	no
Caballar	Caballar	1583	1600	1583	1583	-	no
Cabañas de Polendas	Cabañas de Polendas	1672	1779	1670	1672	1885	-
Cabezuela	Cabezuela	1593	1593	1593	1731	1738	-
Calabazas	Calabazas	1700	1812	1700	1700	-	no
Campaspero	Campaspero	1593	1594	1594	1592	1613	-
Campo de Cuéllar	Campo de Cuéllar	1611	1794	1704	1705	1761	-
Campo de San Pedro	Campo de San Pedro.	1675	1588	1589	1588	1741	no
Cantalejo	Cantalejo	1511	-	-	-	1594	-
Cantimpalos	Cantimpalos	1612	1919	1590	1590	1717	no
Carbonero de Ahusín	Carbonero de Ahusin.	1584	1584	1584	1584	-	no
Carbonero el Mayor	Carbonero el Mayor.	1577	1579	1586	1586	1590	-
Fuentes de Carbonero	Carbonero el Mayor.	1844	1846	1844	1844	1860	no
Carrascal del Río	Carrascal del Río	1611	1909	1701	1759	1876	no

Parroquia		B	C	M	D	F	GC
Cascajares	Cascajares	1558	1651	1600	1651	1900	-
Casia	Casia	1581	1676	1581	1581	1870	no
Castillejo de Mesleón	Castillejo de Mesleón	1599	1926	1752	1756	-	-
Castrillo de Duero	Castrillo de Duero.	1591	1620	1590	1590	1550	no
Castrillo de Sepúlveda	Castrillo de Sepúlveda.	1701	1802	1852	1852	1858	-
Castro de Fuentidueña	Castro de Fuentidueña.	1587	1679	1598	1584	1600	no
Castrojimeno	Castrojimeno	1596	1679	1599	1584	1600	no
Castroserna de Abajo	Castroserna de Ahajo.	1724	1751	1876	1733	1569	no
Castroserna de Arriba	Castroserna de Arriba	1710	1794	1712	1689	1898	no
Castroserracin	Castroserracin	1795	-	1794	1795	1773	no
Cazudos de Fuentidueña	Cazuelas Fuentidueña	1723	1777	1708	1807	1887	no
Cedillo de la Torre	Cedillo de la Torre	-	-	-	-	-	-
Cerero de Abajo	Cerero de Abajo	1702	1817	1590	1702	1812	no
Cerero de Arriba	Cerero de Arriba	1615	-	1706	1615	1620	no
Chañe	Chañe	1594	1598	1594	1594	1594	no
Chatún	Chatún	1674	1894	1702	1708	1770	-
Cilleruelo	Cilleruelo	1588	1590	1588	1588	1884	no
Ciruelos de Coca	Ciruelos de Coca	1622	1622	1757	1723	1593	-
Cobos de Fuentidueña	Cobos de Fuentidueña	1611	1909	1703	1759	1876	no
Cobos de Segovia	Cobos de Segovia	1611	1611	1611	1612	1611	-
Coca	Coca	1572	1588	1602	1593	1880	no
Cogeces de Iacar	Cogeces de Isacrí	1685	1816	1700	1686	1716	-
Cogeres del Monte	Cogeres del Monte	1565	1894	1652	1593	1729	-
Collado Hermoso	Collado Hermoso	1591	1591	1591	1591	1591	no
Condado de Castilnovo	Condado de Castilnovo	1575	1739	1568	1569	1852	-
Torregutiérrez	Cuéllar	1616	1619	1618	1617	1622	no
Cuéllar	Cuéllar	1534	1534	1534	1534	1590	no
Escarabajasa de Cuéllar	Cuéllar	1740	1752	1748	1745	1800	-
Cuevas de Bovanco	Cuevas de Bovanco	1590	1590	1590	1590	1660	no
Dehesas de Cuéllar	Dehesas de Cuéllar	1750	1750	1750	1750	1750	no
Domingo García	Domingo García	-	-	-	-	-	-
Duretón	Duretón	1592	1592	1744	1753	-	-
Duruelo	Duruelo	1650	1851	1650	1650	1853	no
Cubillo (El)	El Cubillo	1642	1691	1687	1760	1852	no
Espinar (El).-San Antonio	El Espinar	1940	1940	1940	1940	-	-
Espinar (El)	El Espinar	1510	1588	1588	1584	1765	-
San Rafael	El Espinar	1933	1941	1933	1933	1933	no
Encinas	Encinas	1649	1649	1649	1649	1813	-
Encinillas	Encinillas	1641	1919	1641	1641	1682	-
Escalona del Prado	Escalona del Prado	1593	1604	1593	1593	1666	no
Escarabajosa de Cabezas	Escarabajosa de C	1564	1564	1595	1595	1584	-
Escobar	Escobar	1606	-	1602	1646	1700	no
Espirdo	Espirdo	1565	1817	1742	1690	1722	-
Etreros	Etreros	1695	1695	1695	1695	1695	no
Fresneda	Fresneda	1598	1863	1598	1598	1798	no
Fresno de Cantespino	Fresno de Cantespino	1534	-	1543	1538	1613	-
Fresno de la Fuente	Fresno de la Fuente. .	1594	1594	1594	1594	1624	no
Frumales	Frumales	1589	1589	1590	1590	1778	no
Fuente de Santa Cruz	Fuente de Santa Cruz	1588	1698	1607	1608	1610	no
Fuente el Olmo	Fuente el Olmo	1745	1893	1648	1647	-	no
Fuente el Olmo de Iacar	Fuente el Olmo de Iscar	1564	1702	1565	1702	1854	no

Parroquia		B	C	M	D	F	GC
Fuentelcésped	Fuentelcésped	1583	1588	1583	1583	1615	-
Fuentemilanos	Fuentemilanos	1550	1744	1595	1596	1619	no
Fuentemizarra	Fuentemizarra	1549	1788	1644	1645	-	no
Fuentepelayo	Fuentepelayo	1583	1798	1592	1594	1590	-
Fuentepiñel	Fuentepiñel	1632	1675	1632	1632	1723	-
Fuenterrebollo	Fuenterrebollo	1582	1745	1592	1591	-	no
Fuentes de Cuéllar	Fuentes de Cuéllar	1705	1750	1704	1700	1800	no
Fuentesauco de Fuentidueña	Fuentesauco de F	1531	1893	1702	1613	1905	-
Fuentesoto	Fuentesoto	1641	1893	1709	1709	1777	no
Fuentidueña	Fuentidueña	1632	1800	1632	1632	-	no
Gallegos	Gallegos	1612	1612	1612	1612	1879	no
Garcillán	Garcillán	1640	1795	1692	1756	-	-
Gómezserracín	Gómezserracín	1592	1917	1591	1637	1750	no
Grajera	Grajera	1624	1627	1619	1622	1762	no
Honrubia de la Cuesta	Honrubia	1623	1644	1630	1622	1853	no
Hontalbilla	Hontalbilla	1584	1774	1588	1586	1681	no
Hontanares de Eresnia	Hontanares de Eresma.	1789	1792	1792	1794	1797	-
Hontoria	Hontoria	1749	1755	1748	1854	1848	sí
Hoyuelos	Hoyuelos	1549	1549	1549	1549	-	-
Iscar	Iscar	1516	1546	1516	1516	1775	no
Ituero	Ituero	1684	1795	1684	1705	1836	no
Jemnuño	Jemenuño	1651	1674	1662	1651	1709	no
Juarros de Voltoya	Juarros de Voltoya	1763	-	1763	1763	1780	no
Cuesta (La)	La Cuesta	1582	1601	1582	1582	1586	no
Higuera (La)	La Higuera	1616	1729	1615	1616	1905	-
Lasa (La)	La Lasa	1575	1681	1575	1590	1656	no
Lastrilla (La)	La Lastrilla	1804	1919	1805	1804	1786	no
Navas de Ríofrío	La Losa	1588	-	1588	1611	1601	-
Matilla (La)	La Matilla	1756	1853	1800	1800	1785	-
Salceda (La)	La Salceda	1591	1591	1591	1591	1591	no
Labajos	Labajos	1590	1882	1620	1602	-	no
Laguna de Contreras	Laguna de Contreras	1647	-	1637	1679	-	no
Laguna Rodrigo	Laguna Rodrigo	1549	1549	1549	1549	-	-
Lastras de Cuéllar	Lastras de Cuéllar	1564	1579	1575	1579	1904	-
Lastras del Pozo	Lastras del Pozo	1587	-	1588	1501	1850	-
Loringos	Loringos	1750	1750	1770	1760	1760	no
Huertos (Los)	Los Huertos	1687	1732	1788	1741	1633	-
Losana de Pirón	Losana de Pirón	1590	1615	1590	1590	1804	no
Maderuelo	Maderuelo	1555	-	1582	1582	1730	no
Madrona	Madrona	1668	1903	1670	1669	1953	no
Maello	Maello	1590	1882	1620	1602	-	no
Marazuela	Marazuela	1691	-	1688	1685	1612	no
Martín Miguel	Martín Miguel	1576	1577	1566	1574	1850	no
Margán	Marugán	1586	1672	1577	1586	1689	-
Mata de Cuéllar	Mata de Cuéllar	1659	-	1659	1659	1746	-
Matabuena	Matabuena	1581	1760	1584	1584	1820	no
Marazaleja	Mazaraleja	1678	1678	1678	1542	1695	-
Mazoncillo	Mazoncillo	1547	1566	1572	1600	1841	-
Megeces	Megeces	1537	1863	1537	1537	-	no
Melque de Cercos	Melque de Cercos	1693	1699	1759	1760	1851	-
Membibre de la Hoz	Membibre de la Hoz.	1624	1692	1596	1594	1650	-

Parroquia		B	C	M	D	F	GC
Miguel Ibáñez	Miguel Ibáñez	1558	1589	1559	1558	-	no
Migueláñez	Migueláñez	1586	1586	1852	1701	1688	-
Milagros	Milagros	1593	1666	1603	1601	1643	-
Mojados	Mojados	1530	-	1560	1676	-	no
Muñoveros	Moñoveros	1575	1612	1568	1571	1681	-
Montejo de la Vega							
de Serrezuela	Montejo de la Vega	1596	1588	1595	1702	1590	-
Montemayor de Pililla	Montemayor de Pililla.	1587	1816	1587	1587	1708	-
Monterrubio	Monterrubio	1585	1587	1589	1587	1765	-
Moral de Hormaz	Moral de Hormaz	1675	-	1674	1674	1675	no
Moraleja de Coca	Moraleja de Coca	1588	1720	1566	1566	1656	-
Moraleja de Cuéllar	Moraleja de Cuéllar	1750	1750	1760	1760	1800	no
Muñopedro	Muñopedro	1580	1605	1657	1655	1660	no
Narras de Cuéllar	Narras de Cuéllar	1650	1704	1650	1650	1640	-
Nava de la Asunción	Nava de la Asunción	1547	1588	1592	1589	1583	no
Navalfría	Navalfría	1715	1715	1715	1715	1715	no
Navalilla	Navalilla	-	-	-	-	1851	-
Navalmanzano	Navalmanzano	1626	1877	1731	1626	1876	-
Navares de Ayuso	Navares de Ayuso	1588	1851	1588	1588	1719	-
Navares de En medio	Navares de Enmedio	1551	1859	1546	1581	1687	-
Navares de las Cuevas	Navares de las Cuevas	1682	-	1682	1728	1714	no
Navas de Oro	Navas de Oro	1582	1629	1591	1688	1763	no
Navas de San Antonio	Navas de San Antonio.	1594	1779	1585	1663	1727	no
Nieva	Nieva	1777	1902	1727	1645	1627	no
Ochando	Ochando	1539	-	1539	1539	-	no
Olombrada	Olombrada	1618	1636	1596	1593	1595	no
Orejana	Orejana	1784	1784	1784	1784	1785	no
Ortigosa de Pestaño	Ortigosa de Pestaño	1696	1801	1696	1669	-	no
Ortigosa del Monte	Ortigosa del Monte	1542	1774	1572	1552	1758	no
Otero de Herreros	Otero de Herreros	1590	1876	1737	1681	1628	no
Otones de Benjumea	Otones de Benjumea.	1675	1675	1675	1675	1839	-
Pajarejos	Pajarejos	1586	-	1701	1701	1750	sí
Pajares de Fresno	Pajares	1737	-	1703	1739	1879	-
Palazuelos de Eresma	Palazuelos de Eresma	1705	1766	1847	1685	1618	-
San Cristóbal de Segovia	Palazuelos de Eresma	1638	1914	1680	1680	1725	-
Paradinas	Paradinas	1505	1810	1505	1505	1505	no
Pardilla	Pardilla	1710	1738	1731	1709	1787	-
Pedrajas de San Esteban	Pedrajas San Esteban.	1567	1863	1577	1516	-	no
Pedraza	Pedraza	1574	1892	1574	1574	-	no
Velilla (La)	Pedraza	1734	1742	1736	1734	1734	no
Peguerinos	Peguerinos	1878	1820	1847	1693	-	sí
Pelayos del Arroyo	Pelayos del Arroyo	1604	1625	1594	1594	1843	-
Perorrubio	Perorrubio	1596	-	1682	1760	-	no
Pinarejos	Pinarejos	1753	1753	1753	1753	1753	no
Pinarnegrillo	Pinarnegrillo	1566	1566	1566	1590	1816	-
Pinilla Ambros	Pinilla Ambros	1581	1581	1581	1581	-	-
Pradales	Pradales	1712	1776	1712	1742	-	-
Prádena	Prádena	1546	1918	1596	1601	1571	no
Puebla de Pedraza	Puebla de Pedraza	1720	1774	1768	1776	-	no
Rebollo	Rebollo	1582	1582	1577	1573	1589	-
Remondo	Remondo	1590	1629	1593	1593	1798	no

Parroquia		B	C	M	D	F	GC
Revenga	Revenga	1593	1650	1650	1590	1650	no
Riaguas de San Bartolomé	Riaguas de S.Bartolomé	1652	-	1682	1682	1776	-
Riahuelas	Riahuelas	1622	-	1666	1667	1860	-
Riaza	Riaza	1542	1578	1591	1592	1790	no
Riofrio de Riaza	Riofrio de Riaza	1590	1593	1600	1589	1590	no
Roda de Eresma	Roda de Eresma	1630	1915	1630	1630	1775	-
Sacramenia	Sacramenia	1607	1615	1590	1590	1685	no
Samboal	Samboal	1693	1917	1700	1712	1852	no
San Cristóbal de Cuéllar	San Cristóbal de Cuéllar	1706	1735	1721	1706	1619	no
San Ildefonso	San Ildefonso	1726	1726	1724	1724	-	no
Valsain	San Ildefonso	1722	1791	1722	1722	1780	no
San Martin	San Martin	1654	1713	1654	1713	-	-
San Miguel de Bernuy	San Miguel de Bernuy	1660	1893	1675	1675	-	no
San Miguel del Arroyo	San Miguel del	1664	1664	1665	1664	-	no
San Pedro de Gaillos	San Pedro de Gaillos	1564	1588	1589	1589	1730	no
Sanchonúo	Sanchonúo	1549	1696	1639	1607	-	-
Sangarcía	Sangarcía	1616	1695	1635	1616	1695	-
Santa Cruz de la Salceda	Santa Cruz de la Salceda	1593	1593	1590	1590	1712	no
Santa María de Nieva	Santa María de Nieva	1512	1512	1512	1512	1836	no
Santa Marta del Carro	Santa Marta del Cerro.	1700	1851	1700	1700	1853	no
Santibáñez de Valcorba	Santibáñez de V	1620	1620	1620	1620	1620	no
Mata (La)	Santiuste de Pedraza	1661	1853	1661	1661	1862	-
Santiuste de San Juan Bautista	Santiuste de S. Juan B	1545	1790	1587	1585	1601	-
Santo Domingo de Pirón	Santo Domingo de Pirón	1680	1919	1732	1732	-	-
Santo Tomás del Puerto	Santo Tomás del Puerto.	1757	1859	1703	1703	-	-
Sauquillo de Cabezas	Sauquillo de Cabezas.	1589	1731	1590	1589	-	no
Sebulcor	Sebulcor	1589	1625	1590	1590	1900	no
El Salvador	Segovia	1552	1590	1566	1567	1589	-
San Andrés	Segovia	1935	1936	1936	1936	1936	-
San Esteban	Segovia	1543	1599	1597	1597	-	-
San Lorenzo	Segovia	1936	1936	1936	1936	1936	-
San Marcos	Segovia	1945	1945	1945	1945	1945	-
San Martín	Segovia	1542	1618	1570	1619	1556	no
San Millán	Segovia	1575	1791	1602	1617	1838	-
Santa Bárbara	Segovia	1584	1584	1609	1609	1728	-
Santa Eulalia	Segovia	1579	1579	1629	1636	1945	-
Santísima Trinidad	Segovia	1706	1771	1668	1667	1702	no
Santo Tomás	Segovia	1591	1937	1591	1666	-	-
Seguera de Fresno	Seguera de Fresno. .	1597	1887	1597	1597	1611	no
Sepulveda	Sepúlveda	-	-	-	-	-	no
Siguero	Siguero	1712	1712	1712	1712	1712	no
Síguerueto	Síguerueto	1581	1676	1581	1581	1870	no
Sotillo	Sotillo	1653	1851	1653	1653	1853	no
Sotosalbos	Sotosalbos	1604	1625	1594	1594	1843	-
Tabanera de Luenga	Tabanera de Luenga.	1595	1792	1595	1595	1880	no
Tabladillo	Tabladillo	1594	1619	1728	1694	1590	-
Torre Val de San Pedro	Torre Val de San Pedro.	1618	1850	1618	1618	1508	no
Torreadrada	Torreadrada	1588	1679	1597	1580	1600	no
Torrecaballeros	Torrecaballeros	1600	1651	1594	1588	1592	-
Torrecilla del Pinar	Torrecilla del Pinar.	1601	1627	1626	1605	1729	no
Torreiglesias	Torreiglesias	1562	1593	1566	1566	1767	no

Parroquia		B	C	M	D	F	GC
Torrescárcela	Torrescárcela	1593	1594	1594	1594	1613	-
Traspinedo	Traspinedo	1625	1625	1625	1625	1625	no
Trescasas	Trescasas	1567	1509	1590	1548	1952	-
Turégano	Turégano	1589	1604	1590	1590	1590	-
Turrubuelo	Turrubuelo	1790	1790	1791	1790	1790	-
Urueñas	Urueñas	1589	1589	1589	1589	1633	-
Valdeprados	Valdeprados	1616	1653	1669	1616	1758	no
Valderarnés	Valderarnés	1695	1695	-	1695	1695	-
Valdesimonte	Valdesimonte	1542	1588	1589	1589	-	no
Valdevacas	Valdevacas	1590	1908	1590	1590	1900	no
Valle de Tabladillo	Valle de Tabladillo	1787	1790	1787	1787	1635	-
Vallelado	Vallelado	1586	1696	1587	1586	-	no
Valleruela de Pedraza	Valleruela de Pedraza	1630	1708	1630	1708	1691	-
Valleruela de Sepúlveda	Valleruela de Sepúlveda	1784	1784	1784	1784	1875	no
Valseca	Valseca	1583	1894	1694	1620	1575	no
Pecharromás	Valtiendas	1594	1605	1595	1594	1705	-
Valtiendas	Valtiendas	1613	1893	1697	1750	1879	no
Valverde del Majano	Valverde del Majano.	1562	1628	1725	1692	1852	no
Vegafría	Vegafría	1594	1688	1594	1594	1858	no
Veganzones	Veganzones	1694	1695	1705	1613	1872	no
Vegas de Matute	Vegas de Matute	1792	-	1790	1730	1819	no
Ventosilla y Tejadilla	Ventosilla y Tejadilla.	1595	1794	1592	1654	1901	no
Villacastín	Villacastin	1550	1550	1589	1589	1589	no
Villagonzalo de Coca	Villagonzalo de Coca.	1680	1680	1709	1763	1739	-
Villar de Sobrepeña	Villar de Sobrepeña.	1613	1946	1723	1781	-	-
Villaseca	Villaseca	1701	1748	1701	1893	1853	-
Villaverde de Iscar	Villaverde de Iscar	1670	1690	1669	1669	1716	no
Villeguillo	Villeguillo	1584	1584	1650	1665	1715	-
Villovela de Pirón	Villovela de Pirón	1934	1937	1935	1934	-	-
Viloria del Henar	Viloria del Henar	1722	1921	1730	1730	-	-
Yanguas de Eresma	Yanguas de Eresnia	1591	1592	1592	1593	1852	sí
Zamarramala	Zamarramala	1670	1682	1670	1670	1670	no
Zarzuela del Monte	Zarzuela del Monte.	1652	1731	1662	1684	1690	-
Zarzuela del Pinar	Zarzuela del Pinar	1548	1620	1596	1616	1660	-

Archidiócesis de Sevilla



superficie: 14.001 km²
población: 1.744.770
católicos: 1.735.000
parroquias: 255

sacerdotes seculares: 391
sacerdotes regulares: 272
Arzobispo: Excmo. y Rvdmo. Carlos Amigo Vallejo

Archivo Capitular de Sevilla

Calle Alemanes s/n. 41004 Sevilla.

Teléfono: 954 56 27 21 y 954 56 07 69.

Horario: Lunes a viernes de 9 a 14 horas y de lunes a jueves de 16'30 a 19'30 horas.

Agosto cerrado. Del 15 de junio al 15 de septiembre, tardes cerrados.

Director del Archivo: Pedro Rubio Merino.

Dirección particular: Avenida de la Constitución, 28, casa C, 2º B. 41001 Sevilla. Teléfono 954 21 88 52.

Archivera de la Institución Colombina: M^a Isabel González Ferrín.

Desde 1992 depende de la Institución Colombina, concierto establecido entre el Cabildo Catedral, la Fundación Cristóbal Colón y la Junta de Andalucía, para la gestión de los fondos bibliográficos y documentales de la Biblioteca Capitular, Biblioteca Colombina, Archivo de la Catedral, Archivo General del Arzobispado y Biblioteca del Arzobispado.

Historia

La documentación arranca del año 1248, fecha de la conquista de Sevilla por Fernando III y su incorporación a Castilla. Refleja la vida y actividades del Cabildo Metropolitano y su presencia activa en el gobierno del arzobispado, en la vida religiosa, política, social, artística y económica de Sevilla a través de los siglos. Se conoce una primera organización del archivo en 1420, fecha de los cinco primeros tomos de su catálogo, a los que siguen sucesivos inventarios y catálogos en los siglos XVI, XVII y XVIII. En este último siglo un equipo de grandes archiveros redactaron los catálogos e índices, cuya eficacia quedó en parte desvirtuada por el desorden que siguió a la desamortización del siglo XIX. Desde la incorporación al archivo de su actual director, las labores de inventariación y catalogación han vuelto a ser objetivo prioritario incorporando nuevas técnicas informáticas a las mismas.

Fondos y colecciones

Los fondos documentales que a continuación se incluyen en el Cuadro de Clasificación, se encuentran reunidos en un solo depósito de Archivo formado por estanterías compactas, quedando aún unos cinco mil legajos por inventariar e incorporar a este cuadro

Cuadro de clasificación general de los fondos del archivo

Sección: Serie	Fechas	Libro	Legajo
0. Medios de información			
0.1. Índices. Inventarios. Catálogos	1420-1825	102	
I. Secretaría			
I.1. Autos Capitulares.	1478-1917	377	
I.2. Estatutos y Constituciones.	1261-1853	14	
I.3. Personal.	1517-1851	10	
I.4. Pruebas de sangre.	1564-1851		61
I.5. Correspondencia.	1599-1851	148	
II. Mesa Capitular.			
II.1. Mayordomía.	1408-1839	470	
II.2. Manuales.	1444-1933	1475	
II.3. Libros del Comunal.	1408-1735	7	
II.4. Subsidio y Excusado.	1416-1832	682	
II.5. Diezmos. 1494-1836	2473		

II.6. Patronatos. Dotaciones.	1366-1855	502	
III. Liturgia			
III.1. Servicio de Altar y Coro.	1524-1894	74	
III.2.3. Diputación de Ceremonias.	1568-1827	61	
III.4. Tratados y Cuadrantes.	1672-1967	26	
IV. Fábrica			
IV.1. Mayordomía.	1363-1839	980	
IV.2. Adventicios.	1517-1653	58	
IV.3. Nóminas y salarios.	1446-1837	225	
IV.4. Libros mayores.	1644-1799	120	
IV.5. Capellanías y dotaciones.	1579-1897	15	
IV.6. Heredades.	1427-1841	62	
IV.7. Receptoría.	1586-1840	3	
IV.8. Varios.	1636-1887	47	
IV.9. Inventarios.	1567-1878	14	
IV.10. Órganos.	1724-1830	3	
IV.11. Sagrario.	1818	1	
IV.12. Sepulturas.	s. XVIII	1	
IV.13. Visitas a Iglesias dependientes de la catedral.	1473-1836	172	
V. Patronatos			
V.1. Dotaciones y Capellanías.	1404-1853	644	
V.2. Hospital de Santa Marta.	1476-1863	242	
V.3. Capilla de Scalas.	1470-1836	104	
V.4. Colegio San Isidoro.	1546-1854	232	
V.5. Bencomo y otros patronatos	1521-1920	123	
V.6. Junta de Patronatos.	1521-1920	175	160
V.7. Manuales.	1889-1967	46	
VI. Contaduría			
VI.1. Cuadernos de Contaduría.	1588-1871	34	
VI.2. Misas.	1489-1933	296	
VI.3. Indices Libros Mayores.	1634-1859	58	
VI.4. Diputación de Negocios.	1589-1841	84	
VI.5. Libros de Caja.	1501-1944	448	
VI.6. Veredas.	1658-1855	84	
VI.7. Libros Colorados.	1607-1861	41	
VI.8. Obras de casas.	1652-1836	149	
VII. Justicia			
VII.1. Pleitos.	1323-1799	102	
VII.2. Concordias.	1689-1725	7	
VII.3. Entredichos.	1451-1586	2	
VII.4. Miscelánea.	1440-1814	28	
VII.5. Obispado de Jerez.	1746-1785	2	
VII.6. Cartuja de las Cuevas.	1589-1751	5	
VII.7. Primacía.	1710-1723	1	
VII.8. Cortijos.	1389-1805	6	
VII.9. Procurador.	1514-1620	10	
VII.10. Diputación de Negocios.	1591-1837	18	
VIII. Varios. (1666-1827)			
VIII.1. Capellanes de Coro.	1593-1837	25	
VIII.2. Reales Cédulas.	1726-1798	6	
VIII.3. San Fernando.	1635-1700	12	
VIII.4. V.P. Contreras.	1631-1778	17	
VIII.5. Sor Dorotea.	1631-1772	5	
VIII.6. Padial y Miguel Mañara.	1749-1978	2	
VIII.7. Historia de Sevilla.	1612-1826	11	
VIII.8. Parroquia del Sagrario.	1552-1818	12	

VIII.9. Parroquia de Santa Cruz.	1520-1688	9
VIII.10. Priorato de Ermitas.	1591-1804	19
VIII.11. Sinodales.	1573-1973	35
VIII.12. Tratados.	1628-1688	3
VIII.13. Impresos.	1587-1922	35
IX. Fondo Histórico General	1251-s.XX	221
X. Archivo de Música.	S.XV-XX	100
Archivos incorporados		
- Archivo de la Capilla Real.		
- Archivo de la Hermandad de las Doncellas.		
- Archivo de la Hermandad de la Granada.		
Estadística		
- Archivo convencional	1500 metros lineales.	
- Documentos cartográficos		430
- Documentos figurativos (planchas de cobre)		45
- Biblioteca Auxiliar (Libros y revistas)		400
- Sellos (plomo y cera)		150

Instrumentos de trabajo y consulta

En la sección de Medios de Información se encuentran los Inventarios antiguos del Archivo

RUBIO MERINO, Pedro; *Archivo de la Santa Metropolitana y Patriarcal Iglesia Catedral de Sevilla. Inventario General. Tomo 1º*. Madrid, Fundación Ramón Areces, 1987.

RUBIO MERINO, Pedro y GONZÁLEZ FERRÍN, M^a Isabel; *Archivo de la Santa Metropolitana y Patriarcal Iglesia Catedral de Sevilla. Inventario General. Tomo 2º*, Madrid, Fundación Ramón Areces, 1998.

Este 2º tomo del Inventario ha sido informatizado mediante el programa Isis, de la Unesco. Actualmente está en proceso de catalogación la documentación medieval del Archivo.

RUBIO MERINO, Pedro; "El Archivo de la Santa Metropolitana y Patriarcal Iglesia Catedral de Sevilla", en *La Catedral de Sevilla*, Sevilla, Ediciones Guadalquivir, 1984.

CATÁLOGO de los libros de Polifonía (y del Archivo Musical) de la Catedral de Sevilla, Granada, Junta de Andalucía, Consejería de Cultura, Centro de Documentación Musical de Andalucía, 1994.

Servicio de Reprografía de la Institución Colombina: fotocopias, microfilms, fotocopias de microfilms y fotografía.

Actividades Educativas y Culturales

Atención a los investigadores en sala de consulta y por correo, así como a las visitas culturales que por grupos se organizan al Archivo.

Han sido frecuentes, de igual manera, el préstamo de documentación en exposiciones organizadas dentro y fuera de nuestra ciudad.

Bibliografía

Las investigaciones publicadas basadas en fondos de este archivo son muy numerosas, destacando:

GONZALEZ JIMENEZ, Manuel (dir.); *Diplomatario de Alfonso X*, EL Monte Caja de Huelva y Sevilla, 1991.

OSTOS SALCEDO, Pilar y PARDO RODRIGUEZ, M^a Luisa; *Documentos y notarios de Sevilla en el s.XIII*, Fundación Matritense del Notariado, Madrid, 1989.

SEVILLA, *ciudad de Privilegios: Escritura y poder a través del Privilegio Rodado*, Sevilla: Ayuntamiento d Sevilla, Universidad y Fundación el Monte, 1995.

Archivo General del Arzobispado de Sevilla

Plaza Virgen de los Reyes, s/n. Palacio Arzobispal. 41004 Sevilla.

Teléfonos: 954 22 81 15 y 954 21 76 61.

Horario: Lunes, miércoles y viernes de 10 a 13,30, y martes y jueves de 17,30 a 20 horas. Cerrado el mes de agosto.

Director del Archivo: Pedro Rubio Merino.

Dirección particular: Avenida de la Constitución, 28, 3º B. 41001 Sevilla. Teléfono 954 21 88 52.

Archiveros auxiliares: Manuel Pavón Martín (calle Virgen de la Antigua, 19, tel. 954 45 46 16 y José María Vázquez Soto (calle José María Martínez Sánchez Arjona, 22, tel. 954 27 90 10. 41011 y 41010 Sevilla).

Historia

Los fondos documentales del Archivo, aunque en algún caso datan del siglo XIV, arrancan sistemáticamente del siglo XVI. Comprende la documentación propia de la curia arzobispal en la acción pastoral y de gobierno de los prelados. Al Archivo se ha ido configurando en torno a los distintos órganos de gobierno de la curia metropolitana. En los siglos XVII y XVIII conoció una organización a fondo, redactándose entonces los grandes inventarios de las distintas secciones. Este trabajo de organización quedó virtualmente anulado tras el abandono lamentable a que se llegó en el siglo XIX. Los fondos del Archivo se encuentran actualmente en una fase de reordenación, tarea, que lleva a cabo con grandes limitaciones de tiempo el actual director desde el año 1972, fecha en la que empezó a ocupar este cargo.

Bibliografía

- RUBIO MERINO, P., *Inventario del Archivo del Hospital de San Bernardo, vulgo los Viejos, Sevilla*, en "Archivo Hispalense", 35 págs. (Sevilla 1976).
 RUBIO MERINO, P.-ROTHOFF, P., *Inventario del Archivo de la Hermandad de los Venerables Sacerdotes y su Casa-hospicio de San Pedro y San Fernando de Sevilla*, Sevilla, 1990.
 RUBIO MERINO, P., *La presenación del Doctor D. Antonio Corriero para el obispado de Canarias (1614)*
 FUENTES BAJO, M.D.-PRIETO LUCENA, A.M., *Catálogo de la documentación canaria existente en el Palacio Arzobispal de Sevilla: «V Coloquio de Historia Canario-Americana»*, 1982.
 CASQUETE DE PRADO SAGRERA, N., *Inventario del Archivo general del Seminario de Sevilla: «Isidorianum» 6*, Sevilla, 1997.

Fondos y colecciones

Los 2.650 m. lineales de documentación del Archivo se distribuyen en seis secciones que contienen en la actualidad los siguientes libros y legajos:

O. Instrumentos de descripción	65
I. Vicaría general	4800
II. Gobierno	5850
III. Justicia	5500
IV. Administración general	1525
V. Fondos Incorporados:	
- Colegiata del Salvador	487
- Hospital de los Venerables	84
- Hospital de San Bernardo	150
- Seminario d Sevilla	365

- Universidad de Beneficiados
- Vicaría de Estepa

98
517

Instrumentos de trabajo y consulta

Se siguen utilizando como medio de información los índices antiguos recogidos en la sección O. Un fichero recoge, siguiendo el cuadro de clasificación, los legajos inventariados hasta la fecha. También se utilizan como instrumentos de consulta los inventarios reseñados en el apartado de bibliografía. En la biblioteca auxiliar se van incorporando publicaciones de estudios basados, en su totalidad o en parte, en los fondos del archivo, así como obras de interés histórico o archivístico.

Servicio de reprografía: fotocopias, microfilms, fotocopias de microfilm y fotografías.

Actividades educativas y culturales

Atención de los investigadores en la Sala de Consulta y por correspondencia, así como visitas a las instalaciones y fondos del Archivo.

Estado de conservación

En general el estado de conservación es bueno. Los documentos están colocados en estanterías metálicas y recientemente se ha llevado a cabo una reforma de las instalaciones.

Relación de bibliografía sobre fondos del Archivo del Arzobispado

Actas de las II jornadas sobre historia de Estepa, 7 al 9 de marzo 1996, Estepa, 1999.

Actas del III Congreso Nacional de Cofradías de Semana Santa, t. I: Historia, Córdoba, 1997.

MARTIN RIEGO, Manuel; *Diezmos eclesiásticos, rentas y gastos de la Mesa Arzobispal hispalense (1750-1800)*, Sevilla, 1990.

MARTIN RIEGO, Manuel; *La formación intelectual del clero: el Seminario Conciliar de Sevilla: 1831-1931*, Sevilla, 1994.

MARTIN RIEGO, Manuel; *Las conferencias morales y la formación permanente del clero en la Archidiócesis de Sevilla: siglos XVIII al XX*, Sevilla, 1997.

Además, ha publicado numerosos artículos sobre fondos del Archivo, como por ejemplo:

MARTIN RIEGO, Manuel; *Las capellanías en la Archidiócesis de Sevilla: siglo XVIII: "Isidorianum" nº 1, 1992.*

MARTIN RIEGO, Manuel; *La Universidad Pontificia de Sevilla: 1897-1931: "Isidorianum" nº 2, 1992.*

MARTIN RIEGO, Manuel; *El plan de erección y dotación de curatos de 1791: una reforma en la Archidiócesis hispalense: "Isidorianum" nº 4, 1993.*

MARTIN RIEGO, Manuel; *El Archivo del Seminario Conciliar de San Isidoro y San Francisco Javier de Sevilla: "Hespérides" IV, 1996.*

MARTIN RIEGO, Manuel; *Los concursos a parroquias en la Archidiócesis de Sevilla: 1611-1791: "Isidorianum" nº 10, 1996.*

MARTIN RIEGO, Manuel; *Las hermandades de Jesús Nazareno en la Archidiócesis de Sevilla en el siglo XVIII: "Actas del Congreso Internacional*

Cristóbal de Santa Catalina y las Cofradías de Jesús Nazareno”.
SANCHEZ HERRERO, J; *La diócesis de Sevilla entre finales del siglo XVI y comienzos del siglo XVII: las visitas ad limina de los arzobispos de Sevilla D. Rodrigo de Castro, 1597, y D. Fernando Niño de Guevara, 1602 y 1605: “Isidorianum” nº 1, 1992.*
SANZ, M. J.; *El gremio de plateros sevillanos: 1344-1867*, Sevilla, 1991.
SANZ, M. J.; *Una hermandad de plateros establecida en la plaza de San Francisco: “Archivo Hispalense”, t. LXI, nº 188, 1978.*
VINUESA HERRERA, R.; *Los Oratorios en la Vicaría de Estepa: expedientes y descripción: “II Jornadas sobre historia de Estepa”, 1996.*

Datos proporcionados por el actual director del Archivo, don Pedro Rubio Merino.

Archivos de parroquias de Sevilla capital y pueblos

Se ha hecho una relación de las parroquias de Sevilla capital y pueblos de la provincia con indicación de la fecha de inicio de los libros de Bautismo (B), matrimonio (M) y defunciones (D). No se detallan otros libros relacionados con estas materias, como los de fábrica, cuentas, patronatos, etc., ni posibles lagunas cronológicas

En caso de que la parroquia ya no exista y el archivo esté depositado en otra parroquia, se indica la nueva ubicación y las fechas extremas de los libros.

Esta relación se basa exclusivamente en los datos aparecidos en los siguientes inventarios colectivos, coordinados por el Dr. Francisco Morales Padrón, y de los que no podemos responder de los errores o modificaciones que hayan podido sufrir. Estas dos obras pueden consultarse en la Institución Colombina:

“Los Archivos parroquiales de Sevilla”

Real Academia Sevillana de Buenas Letras. Sevilla, 1982

Contiene el inventario de treinta parroquias de la ciudad fundadas con anterioridad al siglo XX. Faltan dos porque sus archivos fueron quemados: San Roque y Omnium Sanctorum.

Sólo se ha modificado la ubicación de los archivos trasladados. En la actualidad hay 91 parroquias en Sevilla, cuya relación puede verse en la *Guía diocesana* de 1999.

“Catálogo de los archivos parroquiales de la provincia de Sevilla”, 2 vols. Banco Español de Crédito. Sevilla, 1992.

En algunos casos no se especifica el nombre de la parroquia inventariada, por lo que se ha añadido en cursiva, tomado de la *Guía diocesana*. También se añaden en cursiva las parroquias que aunque existen no se incluyeron en este catálogo, muchas de ellas por ser de nueva creación. Las direcciones actuales de estas parroquias, de Sevilla y pueblos, se encuentran en la *Guía diocesana* de 1999 (pp. 49-94).

Los Archivos parroquiales de Sevilla

Parroquia	B	M	D
Santa Ana	1502	1558	1664
San Andrés	1541	1552	1626
San Bartolomé	1551	1610	1604
San Bernardo	1570	1570	1617
Santa Catalina (en S. Román)	1542-1974	1549-1917	1670-1974
Santa Cruz	1547	1564	1936
San Esteban (en S. Bartolomé)	1566-1957	1576-1914	1587-1957
San Gil ¹	1918	1918	1935
San Ildefonso ²	1429	1569	1583
San Isidoro	1549	1560	1603
San Juan de la Palma (en S. Pedro)	1936	—	1936
San Julián	1829	1876	1894
Santa Marina (en San Julián)	1580-1914	1554-1799	1648-1955
San Marcos	1936-1948	—	1936-1955

Parroquia	B	M	D
Santa Lucía (en San Julián)	1838-1895	1758-1831	1851-1872
San Lorenzo	1553	1535	1583
S. Juan de Acre (en S. Lorenzo)	1560-1836	1577-1836	1570-1836
El Sagrario (Santa María)	1515	1564	1604
Ntra. Sra. de las Nieves	1533-1971	1563-1912	1687-1973
Vulgo Sta. M ^a la Blanca (en S. Nicolás)			
Santa María Magdalena	1529	1546	1608
San Miguel (en la Magdalena)	1539-1960	1558-1911	1626-1960
San Martín (en S. Andrés)	1551-1966	1563-1938	1589-1966
San Nicolás de Bari	1536	1563	1622
Nuestra Señora de la O	1911	1911	1911
San Pedro	1528	1560	1735
San Román	1580	1692	1720
San Salvador	1511	1563	1630
Santiago (en S. Ildefonso)	1601-1974	1602-1923	1639-1963
San Vicente	1517	1543	1592

Catálogo de los archivos parroquiales de la provincia de Sevilla tomo I

San Bartolomé	Aguadulce	1779	1709	1710
Santa María de las Nieves	Alanís	1519	1590	1806
Ntra. Sra. de la Asunción	Albaida de Aljarafe	1569	1576	1648
Santiago	Alcalá de Guadaira	1936	1936	1936
San Sebastián		1918	1936	1936
<i>La Inmaculada Concepción</i>	Alcalá de Guadaira			
<i>San Agustín</i>	Alcalá de Guadaira			
<i>San Mateo</i>	Alcalá de Guadaira			
Sta. María de la Asunción	Alcalá del Río	1540	1805	1671
<i>San Ignacio (del Viar)</i>	Alcalá del Río			
<i>San José Obrero (Esquivel)</i>	Alcalá del Río			
<i>San Pío X (El Viar)</i>	Alcalá del Río			
San Juan Bautista	Alcolea del Río	1771	1580	1816
Ntra. Sra. de las nieves	Algaba, La	1526	1665	1620
<i>Dulce Nombre de Jesús</i>	Algamitas			
Ntra. Sra. de Gracia	Almadén de la Plata	1560	1632	1643
Ntra. Sra. de la Antigua	Almensilla	1794	1784	1794
Sta. María Magdalena	Arahal	1936	1930	1936
<i>Ntra. Sra. de la Victoria</i>	Arahal			
San Pablo	Aznalcázar	1540	1610	1563
Ntra. Sra. de la Consolación	Aznalcóllar	1841	1873	1888
Ntra. Sra. del Socorro	Badolatosa	1732	1704	1683
Ntra. Sra. de la Fuensanta (Corcoya)	Badolatosa	1783	1783	1780
Ntra. Sra. de las Nieves	Benacazón	1570	1609	1687
San Martín de Tours	Bollullos de la Mitación	1560	1708	1707
Ntra. Sra. de la Encarnación	Bormujos	1566	1699	1634
La Concepción	Brenes	1534	1599	1603
San Cristóbal mártir	Burguillos	1614	1631	1666
San Juan Bautista	Cabezas de San Juan, Las	1563	1602	1709
San Roque	Cabezas de San Juan, Las	1979	1979	1980
Cuasi parroquia de Ntra. Sra. <i>del Buen Aire (Marsimillas)</i>	Cabezas de San Juan, Las			

Parroquia		B	M	D
Sta. María de Gracia	Camas	1568	1640	1605
Ntra. Sra. de Guía				
<i>(Coca de la Piñera/La Pañoleta) Camas</i>				
Ntra. Sra. de la Fuente	Camas			
Sta. María la Blanca	Campana, La	1568	1586	1628
Ntra. Sra. de la Asunción	Cantillana	1824	1822	1852
Santa Ana	Cañada Rosal			
Sta. María (iglesia prioral)	Carmona	1518	1564	1596
Santiago (en Sta. María)	Carmona	1487-1924	1570-1031	1562-1031
El Salvador (en Sta. María)	Carmona	1548-1920	1567-1943	1609-1927
San Pedro	Carmona	1517	1558	1565
San Bartolomé	Carmona	1490	1593	1621
San Blas (en S. Bartolomé)	Carmona	1521-1942	1576-1940	1625-1898
San Felipe (en S. Bartolomé)	Carmona	1510-1946	1538-1950	1585-1950
San Fernando	Carmona	1964	1964	1964
San Martín	Carrión de los Céspedes	1584	1584	1810
La Encarnación	Casariche	1676	1678	1743
Divino Salvador	Castilblanco de los Arroyos	1532	1586	1730
San Miguel Arcángel	Castilleja de la Cuesta	1619	1596	1733
La Concepción (en Santiago)	Castilleja de la Cuesta	1614-1945	1752-1948	1731-1939
<i>El Divino Salvador</i>	Castilleja de la Cuesta			
Iglesia de San Benito ³	Castilleja de Guzmán	1600-1929	1600-1929	1807-1930
San Juan Bautista	Castillo de las Guardas	1561	1566	1661
Ntra. Sra. de la Consolación	Cazalla de la Sierra	1567	1583	1689
Sta. María de la Encarnación	Constantina	1532	1564	1735
Sta. María de la Estrella	Coria del Río	1553	1567	1659
San José	Coria del Río			
San Pedro Apóstol	Coripe	1832	1813	1813
Ntra. Sra. de la Consolación	Coronil, El	1514	1565	1633
Santiago el Mayor	Corrales, Los	1925	1900	1891
San José	El Cuervo			
Sta. María Magdalena	Dos Hermanas	1630	1636	1628
<i>Ave María y San Luis</i>	Dos Hermanas			
Ntra. Sra. de la Oliva y				
<i>S. José Obrero</i>	Dos Hermanas			
Ntra. Sra. de los Angeles y				
<i>S. José de Calasanz</i>	Dos Hermanas			
Ntra. Sra. de Valme y				
<i>Beato Marcelo Spínola</i>	Dos Hermanas			
Ntra. Sra. del Amparo y				
<i>San Fernando</i>	Dos Hermanas			
<i>Ntra. Sra. del Rocío</i>	Dos Hermanas			
<i>Ntro. Padre Jesús de Pasión</i>	Dos Hermanas			
S. Juan Bautista (filial de S. Gil)	Écija	1519-1939	1554-1920	1633-1958
San Gil	Écija	1494	1559	1622
Santa Cruz	Écija	1506	1565	1623
<i>Ntra. Sra. del Carmen</i>	Écija			
<i>San Juan de Avila</i>	Écija			
<i>Santiago</i>	Écija			
<i>Santa María y Santa Bárbara</i>	Écija			
Ntra. Sra. de la Asunción	Espartinas	1621	1689	1635

Parroquia		B	M	D
Sta. María de la Asunción	Estepa	1550	1604	1650
San Sebastián	Estepa	1550	1568	1634
Santa María la Blanca				
(Ntra. Sra. de las Nieves)	Fuentes de Andalucía	1534	1551	1696
La Purísima Concepción	Garrobo, El	1814	1815	1813
Ntra. Sra. de Gracia	Gelves	1601	1631	1679
La Purísima Concepción	Gerena	1570	1590	1684
Ntra. Sra. de Gilena				
(Purísima Concepción)	Gilena	1720	1675	1684
Ntra. Sra. de Belén	Ginés	1586	1637	1684
Sta. María de la Asunción	Guadalcanal	1608	1610	1710
Santa Ana (en Sta. María)	Guadalcanal	1530-1950	1768-1919	1671-1931
San Sebastián (en Sta. María)	Guadalcanal	1569-1951	1659-1908	1620-1931

Catalogo de los archivos parroquiales de la provincia de Sevilla tomo II

Ntra. Sra. de la Granada	Guillena	1561	1656	1604
Regina Mundi y San Ignacio				
(Torre de la Reina)	Guillena			
Santiago	Herrera	1936	1936	1955
Ntra. Sra. de la Asunción	Huévar	1541	1564	1700
Ntra. Sra. de Gracia				
La Purísima Concepción	Isla Redonda			
La Purísima Concepción	Lantejuela, La	1750	1750	1750
Ntra. Sra. de la Oliva	Lebrija	1509	1549	1629
Santa María de Jesús	Lebrija	1985	1985	1985
Jesús de Nazaret				
San Miguel	Lora de Estepa	1779	1779	1779
La Asunción	Lora del Río	1935	1929	1931
San Sebastián (Ntro. Padre				
Jesús y San Sebastián)	Lora del Río	1957	1957	1957
Santa Cruz	Lora del Río	1964	1964	1964
San Isidro (El Priorato)				
La Purísima Concepción	Luisiana, La	1769	1769	1769
San Blás	Madroño, El	1936	1936	1936
Ntra. Sra. de la Asunción	Mairena del Alcor	1842	1860	1899
San Ildefonso	Mairena del Aljarafe	1564	1562	1580
Espíritu Santo				
San Miguel	Marchena	1554	1577	1888
San Juan	Marchena	1535	1565	1622
San Sebastián	Marchena	1531	1573	1888
Ntra. Sra. del Rosario	Martín de la Jara	1925	1937	1939
Santa Marta				
San José	Montellano	1936	1936	1936
San Miguel Arcángel	Morón de la Frontera	1936	1935	1936
Ntra. Sra. de la Victoria	Morón de la Frontera	1911	1911	1911
Ntra. Sra. de la Merced				
San Francisco de Asís	Morón de la Frontera			
San José				
La Purísima Concepción	Navas de la Concepción,			
	Las	1764	1764	1764
Ntra. Sra. de las Nieves	Olivares	1527	1564	1661

Parroquia		B	M	D
Santo Domingo				
(Ntra. Sra. de la Asunción)	Osuna	1534	1563	1628
Ntra. Sra. de la Victoria	Osuna	1911	1911	1911
Ntra. Sra. de la Consolación	Osuna	1911	1911	1911
Santa María la Blanca	Palacios y Villafranca, Los	1559	1554	1709
Sagrado Corazón de Jesús	Palacios y Villafranca, Los	1968	1968	1968
Ntra. Sra. de las Marismas (<i>Maribáñez</i>)	Palacios y Villafranca, Los			
Ntra. Sra. de la Estrella	Palomares del Río	1598?	1598	1688
San Eutropio	Paradas	1553	1899	1851
San Sebastián	Pedreira	1547	1564	1660
Ntra. Sra. de la Consolación	Pedroso, El	1535	1571	1708
San Pedro	Peñaflor	1613	1631	1668
Santa María la Mayor	Pilas	1516	1619	1629
San Antonio Abad	Pruna	1559	1565	1676
Ntra. Sra. de las Virtudes	Puebla de Cazalla	1936	1936	1936
Ntra. Sra. de las Huertas	Puebla de los Infantes, La	1816	1928	1898
Ntra. Sra. de la Granada	Puebla del Río	1597	1626	1667
San Bartolomé	Real de la Jara, El	1659	1684	1739
Ntra. Sra. de las Nieves	Rinconada, La	1598	1601	1663
<i>San José</i>	Rinconada, La			
<i>Santa María Madre de Dios</i>	Rinconada, La			
Santa Ana	Roda de Andalucía, La	1851	1912	1869
Ntro. Señor y Divino Salvador	Ronquillo, El	1626	—	1809
Ntra. Sra. de Fátima	Rosales, Los	1958	1958	1958
Ntra. Sra. del Rosario	Rubio, El	1760	1760	1760
Santa María de Oliva	Saleras	1520	1566	1659
San Juan Bautista	San Juan de Azanfarache	1509	1577	1582
<i>Los sagrados Corazones</i>	San Juan de Azanfarache			
<i>San José Obrero</i>	San Juan de Azanfarache			
San Sebastián	San Nicolás del Puerto	1745	1915	1767
Santa María la Mayor	Sanlúcar la Mayor	1539	1564	1597
San Eustaquio (en Sta. María)	Sanlúcar la Mayor	1511-1927	1619-1928	1650-1928
San Pedro (en Sta. María)	Sanlúcar la Mayor	1580-1912	1592-1885	1613-1928
S. Fco. De Paula de Benazuza (en Sta. María)	Sanlúcar la Mayor	1802-1852	1801-1843	1801-1850
<i>San Isidoro del Campo</i>	Santiponce			
San Marcos	Saucejo, El	1661	1671	1749
San Vicente mártir	Tocina	1609	1607	1684
Ntra. Sra. de Belén	Tomares	1689	1773	1689
Ntra. Sra. de la Consolación	Umbrete	1611	1611	1714
Santa María de la Mesa	Utrera	1544	1574	1616
Santiago el Mayor	Utrera	1539	1563	1620
<i>San José</i>	Utrera			
<i>Ntra. Sra. de las Veredas (Poblados de Guadalema de los Quintero y el palamar de Troya)</i>				Utrera
<i>Cuasi parroquias de S. Pablo (Poblados de Trajano Pinzón y El Trobal)</i>				Utrera
Ntra. Sra. de la Estrella	Valenciana de la Concepción y Castilleja de Guzmán	1617	1617	1664
<i>Ntra. Sra del Carmen</i>	Villafranco del Guadalquivir			
<i>San Rafael</i>	Villafranco del Guadalquivir			
Santa María Magdalena	Villamanrique de la Condesa	1545	1582	1682

Parroquia		B	M	D
Ntra. Sra. de las Nieves	Villanueva del Ariscal	1666	1598	1676
Santiago el Mayor	Villanueva del Río	1801	1902	1786
San Fernando	Villanueva de las Minas	1908	1926	1927
San Juan Bautista	Villanueva de San Juan	1648	1640	1633
Ntra. Sra. de las Aguas Santas				
(Purísima Concepción)	Villaverde del Río	1648	1640	1633
Santa María del Alcor	Viso del Alcor, El	1844	1879	1886

1 Este archivo contiene los siguientes libros de la parroquia de San Jerónimo: B: 1949-1956, M.: 1954-1956, D: 1954-1956.

2 Algunos libros son comunes con la parroquia de Santiago.

3 En 1930 pasa a la parroquia de Valencina de la Concepción

Diócesis de Sigüenza-Guadalajara



superficie: 12.190 km²

población: 158.412

católicos: 156.170

parroquias: 467

sacerdotes seculares: 233

sacerdotes regulares: 36

obispo: Excmo. y Rvdmo. José Sánchez González

Archivo de la S.I. Catedral B. de Sigüenza (Guadalajara)

Catedral. Sigüenza (Guadalajara).

Horario: De 11 a 14 horas (laborables).

Director del Archivo: Felipe-Gil Pérez Rata

Historia

Los fondos del Archivo abarcan desde el siglo XII hasta la actualidad, o sea, desde la reconquista y construcción de la catedral hasta nuestros días. El Archivo se halla instalado junto con la biblioteca Capitular.

Bibliografía

RUNE, D., OSB, *Une feuille arabo-latine de l'épître aux Galates de la Catedral de Sigüenza: «Revue Biblique»*, 1910.

YABÉN, H., *Catálogo del Archivo Catedralicio de Sigüenza con algunos documentos inéditos* (Pamplona, 1941).

FEDERICO FERNÁNDEZ, A. de, *Un códice importante de la catedral de Sigüenza* ("Primus et secundus Alberti Magni super sententiis. Siglo XIII"), en "Revista de Archivos, Bibliotecas y Museos", t. LIV Madrid 1948).

RIUS SERRA, J.-FEDERICO FERNANDEZ, A. de, *Inventario de manuscritos de la catedral de Sigüenza*, en "Hispania Sacra", vol. 3 (Madrid 1950), págs. 431-466.

FEDERICO FERNÁNDEZ, A. de, *El Archivo-Biblioteca de la S.I.C.B. de Sigüenza. Una idea general del mismo y una síntesis de sus documentos en pergamino*, en "Revista de Archivos, Bibliotecas y Museos", tomo 68 (Madrid 1960).

FEDERICO FERNÁNDEZ, A. de, *Inventario de expedientes sobre legitimidad y pureza de sangre para obtener beneficios en la catedral de Sigüenza*, en "Hispania Sacra", vol. 23 (Madrid 1970).

FEDERICO FERNÁNDEZ, A. de, *Catálogo descriptivo de los documentos reales existentes en el Archivo de la catedral de Sigüenza*, en la revista "Investigación", de la Delegación Provincial de Archivos y Bibliotecas de Guadalajara (1970).

FEDERICO FERNÁNDEZ, A. de, *Documentos del Archivo Catedralicio de Sigüenza, referentes a D. Martín Vázquez de Arce («el Doncel») y su familia: «WAD-AL-HAYARA»*, Guadalajara, 1979.

GAMBOU, L. *La Capilla de música de la Catedral de Sigüenza en el siglo XVI. Ordenación del tiempo musical litúrgico: del Renacimiento al Barroco: «Musicología» VI*, 1983, págs. 1-28.

GARCÍA GARCÍA, A., OFM, *Manuscritos Jurídicos Medievales de la Catedral de Sigüenza: «Xenia Medii Aevi historiam illustrantia»* Roma, 1978, págs. 27-50

HOLTMANN, W., *La «Collectio Seguntina» et les Décrétales de Clément II et de Célestin II: «Revue d'Histoire Ecclésiastique» L*, 1955, págs. 400-453.

PECES RATA, F-G., *Paleografía y Epigrafía en la Catedral de Sigüenza*. Sigüenza 1988.

PECES RATA, F-G., *La Fortis Secundina*, Barcelona, 1997.

SARDINA, S., *El origen de la Catedral de Sigüenza a la luz de los documentos de su Archivo: «Revista de Archivos, Bibliotecas y Museos» XXVIII, 1925, págs. 400-420.*

Fondos y colecciones

Los fondos documentales del Archivo proceden únicamente de la catedral. A pesar de que el archivo y la biblioteca se hallan juntos, Podemos señalar las secciones y series que corresponden concretamente al archivo. Cabe destacar el valor histórico y paleográfico de algunas de las series, como, por ejemplo, el de las Actas Capitulares.

	Fechas	Libros	Legajos
A) <i>Sección de Documentos en pergamino. Series:</i>			
1. Documentos reales	1124-1651		111
2. Documentos pontificios	1139-1951		174
3. Documentos particulares	1135-1608		213
B) <i>Sección de Legajos. Series:</i>			
1. Personal (expedientes de legitimidad y pureza de sangre)	1542-1851		59
2. Culto divino	1224-1899		7
3. Heredamientos	1331-1860		37
4. Administración	1397-s. XX		65
5. Jurisdicción civil	1344-1907		12
6. Jurisdicción eclesiástica	1315-1919		22
7. Correspondencia	1509-s. XX		5
8. Historia	ss. XVIII-XX		10
9. Miscelánea	ss. XVIII-XX		1
C) <i>Sección de Libros-Documentos. Series:</i>			
1. Actas Capitulares	1416-1971	123	62
2. Obra y fábrica	1498-1971		12
3. Diputaciones Capitulares	1699-1971		7
4. Registro del Diario y Directorio del Coro	1581-1610		4
5. Tesorerías Capitulares	1544-1828		6
6. Obras Pías	ss. XVI-XX		92
7. Oposiciones a Prebendas	1800-1968		2
8. Colaciones a Prebendas	1516-1971		3
9. Posesiones a Prebendas	1580-1971		3

Instrumentos de trabajo y consulta

Catálogos: Un catálogo descriptivo de los documentos en pergamino, en sus tres series de Pontificados, Reales y Particulares; realizado en 1950-1955. (Además véase *Bibliografía*.)

Inventario: Un inventario de libros-documentos, redactado en 1955-1957. También un inventario de legajos, clasificados por secciones, confeccionado en 1957-1960. (Además véase *Bibliografía*.)

Fichas: En la actualidad se está llevando a cabo la redacción de fichas, correspondientes a cada uno de los documentos que integran los distintos legajos.

Biblioteca auxiliar: Cumple tal función la biblioteca capitular, aneja al Archivo. (Véase *Guía de las Bibliotecas*.)

Actividades educativas y culturales

El Archivo da todas las facilidades posibles a cuantos investigadores nacionales y extranjeros que solicitan reglamentariamente la consulta de sus fondos. Queda constancia del tema estudiado y documentación investigada en un libro-registro, mediante notas suscritas por los susodichos investigadores.

Estado de conservación

El estado material de estos locales actualmente puede calificarse de bueno, y sirven para depósito de fondos, para oficina o despacho del archivero y para sala de estudio de los investigadores. Los libros-documentos y legajos se hallan instalados en sendas estanterías nuevas y los documentos en pergamino se guardan en cuatro grandes archivadores de nogal, con bandejas, completamente extendidos y sin doblar. También se dispone de un fichero metálico capaz de albergar las fichas de todos los documentos del Archivo. Procúrase, con frecuencia, el uso de adecuados desinfectantes, así como la necesaria ventilación y limpieza periódica.

Observaciones

Actualmente se siguen realizando trabajos de clasificación y catalogación de algunos fondos.

Archivo Histórico Diocesano de Sigüenza

Calle Villaviciosa s/n. Obispado. Sigüenza (Guadalajara).

Teléfono: 911 39 02 88.

Horario: A convenir

Director del Archivo: Secretario del Obispado.

Historia

La diócesis de Sigüenza tiene su origen en el siglo VI. En las actas del III Concilio toledano (año 589) encontramos la firma de Protógenes "Segontinae Ecclesiae episcopus" A pesar de ello la documentación medieval está custodiada en el Archivo de la catedral, y en el Diocesano sólo se conservan los fondos de los siglos XVIII al XX, más de 4.000 volúmenes. Por la bula del papa Juan XXIII (9 de marzo de 1959), a la primitiva denominación de diócesis de "Segontia" se le añadió Guadalajara.

Fondos y colecciones

	Fechas	Legajos
Administración diocesana	1761-1796	4
Asuntos histórico-políticos	1761-1852	5
Asuntos varios	1706.1917	151
Beneficencia	1897.1907	2
Beneficios	1783-1837	26
Bienes	1850.1903	9
Bulas	1838-1851	1
Cabildos	1763-1857	2
Cargas	1852.1862	2
Casas Rectorales y Ermitas	1821-1960	10
Cementerios y afines	1798-1976	4
Censos	1596 ss.	2
Cofradías	1728-1894	4
Colegios	1759	1
Concordatos	1752-1851	2
Concursos a Parroquias	1762-1926	30
Conferencias	1907-1908	3
Confirmaciones	1866	1
Congregaciones	1867.1868	1
Conventos		1
Copias de partidas Sacramentales:		
Diócesis de Toledo, Cuenca y Segovia	1918-1955	122
Bautismos	1882-1977	154
Confirmaciones	1824-1977	35
Matrimonios	1885-1977	100
Defunciones	1882-1977	114
Correspondencia	1725-1924	31
Curia	1752-1918	78
Diezmos		78
Documentos reales	1760-1883	21
Dotes		8
Escrituras de despachos	1911	1
Entables	1952-1976	7
Estadística	1814-1853	8
Expedientes matrimoniales:		
No apostólicos	1653-1977	429
Apostólicos	1582-1931	1.732
Expedientes de Ordenes Sagradas	1650-1936	84

Expedientes de Patrimonios	1801-1818	21
Expolios	1781-1862	25
Fundaciones y Capellanías	1830-1892	220
Gobierno	1665.1840	5
Hospicio	1786.1895	1
Iglesia Asilo	1770-1773	1
Instrucción Primaria	1868	1
Inventarios de Parroquias y Casas	1717-1960	16
Jubileos	1747-1852	1
Juicios	1795	3
Juntas	1770-1879	8
Libros (antiguo libro <i>Becerro</i>)	1491	1
Mitra	1711-1805	1
Monasterios	1793-1817	1
Otros impresos	1808-1924	1
Palacio Episcopal		1
Parroquias	1762-1915	47
Personal	1711-1976	79
Plata extraída	1810-1811	1
Pleitos		5
Pliegos	1878	1
Prebendas	1754-1818	6
Preces a Roma	1890	2
Procesos civiles	1563-1889	632
Procesos criminales		385
Relaciones anuales de arciprestazgos	1947-1961	2
Religiosas	ss. XVIII-XX	43
Religiosos	1774-1926	75
Sección de impresos. Serie Historia	1801.1851	2
Sección Litúrgica	1977	1
Secretaría de Cámara		
Seminario	1770-1900	35
Vicaría	s. XX	2
Visita Pastoral	1753-1964	7
Apéndice:		
Asuntos histórico-políticos y de Gobierno	1879.1922	1
Cargas	1905	2
Gobierno (papeles)	1826-1870	2
Religiosas	1898-1904	6
Suman en total 4.916 legajos.		

Inventario: Hay uno mecanografiado y muy completo del año 1978. Fue realizado por don Eugenio Esteban.

Datos obtenidos del inventario del Archivo, realizado por don Eugenio Esteban Hurtado.

Archivos parroquiales

Parroquia		B	C	M	D	F
San Pedro	Abanades	1755				1785
Asunción de Ntra. Sra.	Ablanque					
Santa Cristina	Adobes					
San Esteban	Aguilar de Anguita	1681		1681	1681	
Asunción de Ntra. Sra.	Alaminos	1580	1640	1854	1600	1940
Asunción de Ntra. Sra.	Alarilla					
San Andrés	Albalate de Zorita	1508		1568	1512	
San Lorenzo (Nueva Sierra)	Albalate de Zorita					
San Esteban	Albares	1581		1564	1614	1491
Santa Coloma	Albendiego	1553		1717	1589	1626
San Andrés	Alboreca	1813		1705	1552	1861
Asunción de Ntra. Sra.	Alcocer					
	Alcohete					
San Martín	Alcolea de las Peñas	1640		1670	1662	1662
Ntra. Sra. Del Rosario	Alcolea del Pinar	1655	1864	1655	1565	1653
Transfiguración	Alcorlo	1646	1861		1653	1673
Santa María la Mayor	Alcoroches					
San Pedro	Alcuneza	1659	1696	1698	1754	1576
Inmaculada	Aldeanueva de Atienza					
Asunción de Ntra. Sra.	Aldeanueva de Guadalajara					
Asunción de Ntra. Sra.	Aldehuela					
San Roque	Aleas					
Santo Domingo de Guzmán	Algar de Mesa	1602		1819	1846	1819
San Silvestre	Algora		1947			1939
San Juan Bautista	Alhóndiga	1511		1564	1541	
San Antonio Abad	Alique	1566		1560	1569	1601
Asunción de Ntra. Sra.	Almadrones			1686		
Asunción de Ntra. Sra.	Almiruete	1861				
Santa Cecilia	Almoguera	1693	1693	1639	1880	
Santo Domingo de Silos	Almonacid de Zorita	1524		1628	1542	
Asunción de Ntra. Sra.	Alocén					
San Miguel	Alovera	1523		1593	1590	1564
Inmaculada	Alpedrete de la Sierra	1855				
Asunción de Ntra. Sra.	Alpedroches	1710	1710	1852	1574	1681
Asunción de Ntra. Sra.	Alustante					1680
San Martín	Amayas					
San Miguel	Anchuela del Campo	1608	1737		1609	1711
San Andrés	Anchuela del Pedregal	1604		1604	1604	1575
Santa Catalina	Angón	1558	1564	1564	1551	1736
San Pedro	Anguita	1560		1562	1593	
San Pedro ad Vincula	Anguix					
San Martín	Anquela del Ducado	1677	1861	1686	1860	1881
Asunción de Ntra. Sra.	Anquela del Pedregal	1564		1576	1649	
San Bartolomé	Aragoncillo	1664	1851	1664	1553	
Ntra. Sra. De la Paz	Aragosa					
Asunción de Ntra. Sra.	Aranzueque					
San Benito	Arbancón	1784		1745	1776	

Parroquia		B	C	M	D	F
San Nicolás de Bari	Arbeteta					
Asunción de Ntra. Sra.	Archilla	1852				
San Miguel	Argecilla	1541		1819	1796	
Natividad de Ntra. Sra.	Armallones					
San Martín	Armuña de Tajuña	1852				
Inmaculada	Arroyo	1851				1940
Asunción de Ntra. Sra.	Atance, El	1551	1629	1585	1623	1585
Cabildo de San Lucas	Atance, El					
Asunción de Ntra. Sra.	Atanzón					
San Bartolomé	Atienza	1545		1545	1545	
San Gil	Atienza	1561		1604	1561	
San Juan	Atienza	1556		1556	1556	
San Salvador	Atienza	1555		1555	1555	
Santa María del Rey	Atienza	1581		1581	1581	
Santísima Trinidad	Atienza	1539		1539	1581	
San Juan Bautista	Auñón	1560		1704	1665	
Asunción de Ntra. Sra.	Azañón	1569	1651	1572	1610	1560
María Madre de la Iglesia	Azuqueca de Henares					
San Francisco Javier	Azuqueca de Henares					
San Miguel	Azuqueca de Henares	1781		1869	1851	
Santa Cruz	Azuqueca de Henares					
Santa María Magdalena	Azuqueca de Henares					
Santa Teresa de Jesús	Azuqueca de Henares					
Santa María Magdalena	Baides	1850			1852	
Inmaculada	Balbacil	1544				
Ntra. Sra. De la Zarza	Balconete	1529		1597	1617	
San Miguel	Baños de Tajo	1616	1859	1630	1625	1783
Asunción de Ntra. Sra.	Bañuelos	1550	1646	1588	1627	1626
Purificación	Barbatona					
San Pedro Apóstol	Bargolla, La	1688		1688	1595	1711
Ntra. Sra. De los Remedios	Barriopedro	1677	1684	1602	1602	
San Rafael	Beleña de Sorbe					
Asunción de Ntra. Sra.	Berninches					
San Clemente	Bochones	1656		1656	1626	
Santa María la Blanca	Bocigano					
Santiago	Bodera, La	1618		1618	1713	
Capilla	Bolarque, Salto de					
Ntra. Sra. De la Peña	Brihuega	1788				
San Pedro	Budía					1948
Agregado a Mazarete	Buen Grado					
Santa María de Buenafuente	Buenafuente del Sistol					
San Antonio Abad	Bujalaro					
	Bujalcayado	1551	1645		1645	1586
Santa María	Bujarrabal	1600	1750	1565	1732	1737
San Lorenzo	Bustares					
San Pedro y San Pablo	Cabanillas del Campo					
	Cabezadas	1763			1765	
	Cabida					
Asunción de Ntra. Sra.	Cabrera, La					
	Campillejo					
Santa Catalina	Campillo de Dueñas	1558	1732	1558	1558	

Parroquia		B	C	M	D	F
Santa María la Mayor	Campillo de Ranas					
San Bartolomé	Campisabalos	1593			1637	1604
San Cristóbal	Canales de Molina	1544	1824	1681	1599	1647
Asunción de Ntra. Sra.	Canales del Ducado					
Asunción de Ntra. Sra.	Canredondo	1821	1852	1661	1659	1961
San Julián	Cantalojas	1604	1604	1569	1700	1810
Natividad	Cañamares	1760	1760	1760	1760	1611
Santa Cruz	Cañizar	1690	1739	1690	1690	
	Cañizares	1676		1677	1679	
El Salvador	Carabias	1560	1685	1560	1552	1580
Urbanización	Caraqiz					
San Andrés	Cardeñosa	1678		1870	1869	1871
Santiago	Cardoso de la Sierra					
San Lorenzo	Carrascosa de Henares	1688		1688	1667	1646
Natividad	Carrascosa de Tajo					
San Bartolomé	Casa de Uceda					
Asunción de Ntra. Sra.	Casar, El					
	Casas de Palmaces					
San Juan Bautista	Casas de San Galindo	1764		1852	1852	1880
San Marcos	Casasana	1829	1829		1828	
San Clemente	Casillas de Atienza					
Inmaculada	Caspueñas					1725
San Miguel	Castejón de Henares	1587	1863	1573	1725	1538
Santa Cruz	Castellar de la Muela					
Santiago	Castellote					
Ntra. Sra. Del Rosario	Castilbalanco					
Asunción de Ntra. Sra.	Castilforte	1607		1655	1696	1695
Castillas, Ntra. Sra. De las	Castillas, Las					
Asunción de Ntra. Sra.	Castilmimbres	1575	1751	1566	1614	1763
Santa María del Valle	Castilnuevo	1568		1617	1617	1645
San Pedro Apóstol	Cendejas de Enmedio					
Asunción de Ntra. Sra.	Cendejas de la Torre					
Santiago	Cendejas del Padrastró					
La Ascensión	Centenera					
Natiividad De María	Cercadillo	1528	1716	1629	1575	1646
	Cereceda	1851		1851	1855	
Inmaculada	Cerezo de Mohernando					
San Juan Bautista	Chec					
San Juan Bautista	Chequilla					
Asunción de Ntra. Sra.	Chera					
Santa María de los Huertos	Chillarón del Rey	1836			1858	
Santa Eulalia	Chiloeches	1794		1852	1804	
Salvador	Cifuentes					
Invención de la Santa Cruz	Cillas	1605		1605	1605	1690
San Vicente Mártir	Cincovillas					1940
Transfiguración	Cirueches	1613	1685		1552	1640
San Pedro de Antioquía	Ciruelas	1703		1592	1855	
Santa Magdalena	Ciruelos del Pinar	1629		1680	1592	1576
Asunción de Ntra. Sra.	Clares					
Asunción de Ntra. Sra.	Cobeta	1698		1852	1852	1699
San Pedro Apóstol	Codes	1620		1565	1630	1580

Parroquia		B	C	M	D	F
Asunción de Ntra. Sra.	Cogollor					1940
San Pedro	Cogolludo					
Santa María	Cogolludo					1682
Santa María Magdalena	Colmenar de la Sierra					
San Juan Bautista	Concha	1574	1870	1603	1616	1741
Natividad	Condemios de Abajo	1766		1852	1714	1857
San Vicente Mártir	Condemios de Arriba					1713
Asunción de Ntra. Sra.	Congostrina	1740		1659	1805	
San Pedro	Copernal					
San Juan Bautista	Córcoles	1807		1691	1802	1649
San Martín	Corduente					
	Corralejo					
Inmaculada	Cortes de Tajuña					1909
San Juan Bautista	Cubillas del Pinar	1648		1641	1648	1860
Santiago Apóstol	Cubillejo de la Sierra	1621	1882	1621	1621	1961
San Ildefonso	Cubillejo del Sitio					
Asunción de Ntra. Sra.	Cubillo de Uceda, El					
Asunción de Ntra. Sra.	Cuevas Labradas					
	Cuevas Minadas					
Asunción de Ntra. Sra.	Driebes	1600		1698	1625	
Santa María de la Cuesta	Durón					
Santa Catalina	Embid de Molina	1555	1590	1565	1552	1575
San Juan Bautista	Escalera	1570		1570	1570	
Purificación	Escamilla	1544		1622	1611	1635
San Miguel	Escariche					
San Miguel	Escopete					
	Espinar					
Asunción de Ntra. Sra.	Espinosa de Henares					
Asunción de Ntra. Sra.	Esplegares				1830	
Asunción de Ntra. Sra.	Estables	1570		1570	1572	1641
San Pedro Apóstol	Estriegana	1580	1864	1580		1798
Santa María de la Mayor	Fontanar					
	Fraguas					
San Ramón	Fuembellida	1796		1852	1796	
San Juan Bautista	Fuencemillán					
Asunción de Ntra. Sra.	Fuensavián, La	1611		1566	1566	1680
Asunción de Ntra. Sra.	Fuentelaencina					
San Andrés	Fuentelahiguera	1840		1711	1852	1766
San Pedro	Fuentsaz	1786			1852	1642
San Miguel	Fuenteviejo	1852			1852	
Asunción de Ntra. Sra.	Fuentenovilla	1833		1635	1600	1551
	Fuentes de la Alcarria					
San Pedro	Gajanejos					
San Pedro de Antioquía	Galapagos					
Asunción de Ntra. Sra.	Galve de Sorbe	1539		1608	1604	1570
San Miguel	Garbajosa	1678	1563	1593	1551	1550
Asunción de Ntra. Sra.	Gargoles de Abajo	1613	1673	1652	1560	
Asunción de Ntra. Sra.	Gargoles de Arriba	1615	1615	1615	1615	1949
Asunción de Ntra. Sra.	Gascueña de Bornova					
Beata María de Jesús	Guadalajara					
María Auxiliadora	Guadalajara					

Parroquia		B	C	M	D	F
San Andrés	Guadalajara					
San Antonio de Padua	Guadalajara					
San Esteban	Guadalajara					
San Gil	Guadalajara					
San Ginés	Guadalajara					
San José Artesano	Guadalajara					
San Juan de Avila	Guadalajara					
San Juan de la Cruz	Guadalajara					
San Nicolás	Guadalajara					
San Pablo	Guadalajara					
San Pascual Bailón	Guadalajara					
San Pedro Apóstol	Guadalajara					
Santa María	Guadalajara					
Santa María Micaela	Guadalajara					
Santiago apóstol	Guadalajara					
Santísimo Sacramento	Guadalajara					
Santo Tomé	Guadalajara					
Virgen de la Salud	Guadalajara					
Asunción de Ntra. Sra.	Gualda	1572		1570	1570	1954
Asunción de Ntra. Sra.	Guijosa	1648	1611	1641	1648	1508
Asunción de Ntra. Sra.	Henche	1554				
San Miguel	Heras de Ayus					
Asunción de Ntra. Sra.	Herrería	1544	1824	1681	1599	1609
Santa Cecilia	Hiendelencina	1623		1569	1568	1949
Natividad	Hijos					
San Andrés	Hinojosa	1553	1882	1565	1648	1692
San Juan	Hita	1528		1590	1590	
San Pedro de Antioquía	Hita	1600		1590	1626	1610
Santa María	Hita	1544	1544	1566	1560	1540
Asunción de Ntra. Sra.	Hombrados	1854		1854		1745
Ntra. Sra. Del Populo	Hontanares					
	Hontanillas	1825		1609		1828
San Pedro	Hontova					
Asunción de Ntra. Sra.	Horche	1760	1760	1733	1860	
San Miguel	Horna	1678		1794	1556	
San Sebastián	Hortezuela de Océn, La	1601		1550	1550	1670
San Sebastián	Huerce, La					
Santa María Magdalena	Huermeces del Cerro	1623	1859	1623		1878
Inmaculada	Huertahernando	1569	1773	1567	1816	1755
Santa María Magdalena	Huertapelayo					
Natividad	Huetos					
Ntra. Sra. De la Zarza	Hueva					
San Esteban	Humanes	1856		1852		
Asunción de Ntra. Sra.	Illana					
Asunción de Ntra. Sra.	Imón	1659		1563	1683	1534
San Juan ante Portam Latinam	Iniestola					
Inmaculada	Inviernas	1852				
Inmaculada	Iriepal					
Inmaculada	Irueste					
	Isabela, La					
San Juan Bautista	Jadraque					

Parroquia		B	C	M	D	F
San Bartolomé	Jirueque					
	Jocar					
Asunción de Ntra. Sra.	Jodra del Pinar	1580	1864	1580	1852	
Santiago	Labros	1553	1852		1750	1733
Santa María Magdalena	Laranueva	1610		1615	1559	1651
Asunción de Ntra. Sra.	Lebrancón					
Asunción de Ntra. Sra.	Ledanca	1567		1565	1599	1644
San Sebastián	Loma, La	1811		1811	1811	1855
San Pedro Apóstol	Loranca de Tajuña	1600	1852	1569	1668	1534
San Pedro Apóstol	Lupiana	1638		1613	1577	1577
Asunción de Ntra. Sra.	Luzaga					
San Pedro Apóstol	Luzón					
San Pedro Apóstol	Madayona					1732
San Lorenzo	Madrigal	1745	1859	1745	1792	1657
San Juan Bautista	Majaelrayo					
San Sebastián	Malacuera					
Santos Justo y Pastor	Málaga del Fresno					1964
Ntra. Sra. Del Valle	Malaguilla					
Ntra. Sra. Del Consuelo	Mantiel	1852		1852	1885	
Asunción de Ntra. Sra.	Maranchón					
Santa Cruz	Marchamalo	1803				
San Martín Obispo	Masegoso de Tajuña					
San Juan Bautista	Matallana					
San Bartolomé	Matarrubia					
	Matas	1643		1806	1560	1861
Inmaculada	Matillas			1697		
Asunción de Ntra. Sra.	Mazarete	1652		1573	1578	1621
Santo Domingo de Silos	Mazuecos	1597		1585	1606	
Natividad	Medranda					
Asunción de Ntra. Sra.	Megina	1880	1859			
Ntra. Sra. De la Blanca	Membrillera	1859			1876	1663
Ntra. Sra. De la Blanca	Mesones de Uceda	1574		1805	1758	1964
Natividad	Miedes de Atienza	1553	1670	1603	1640	1649
Asunción de Ntra. Sra.	Mierla					
Santo Domingo	Millana	1564		1561	1774	1553
San Juan Bautista	Milmarcos	1535		1667	1551	1583
San Pedro ad Vincula	Miñosa, La	1689		1689	1689	
Ntra. Sra. De Mirabueno	Mirabueno			1569	1800	
San Jorge	Miralrío	1706		1706	1663	
Ntra. Sra. De los Remedios	Mochales	1740		1852	1551	
Santa María Magdalena	Modéjar	1500		1613	1549	
Ntra. Sra. De la Luz Bella	Mohernando					
San Cristóbal	Mojares	1659		1658	1658	1861
San Felipe	Molina de Aragón					
San Gil	Molina de Aragón					
San Martín	Molina de Aragón					
San Pedro	Molina de Aragón					
Santa María del Conde	Molina de Aragón					
San Pedro	Monasterio		1950			
Inmaculada	Montarrón					
Dulce Nombre de Jesús	Moranchel					

Parroquia		B	C	M	D	F
San Miguel	Moratilla de Henares	1586	1862	1551	1574	1615
Asunción de Ntra. Sra.	Moratilla de los Meleros					
San Julián	Morenilla					
Inmaculada	Morillejo	1614		1614	1614	
San Pedro Apóstol	Motos					
Ntra. Sra. De los Remedios	Muduex					
Santa Agueda	Muriel					
San Juan Evangelista	Naharros	1690		1690	1690	
San Agustín	Nava de Jadraque	1852				1939
Asunción de Ntra. Sra.	Navalpotro					
Asunción de Ntra. Sra.	Navas de Jadraque					
Santa María Magdalena	Negredo de Jadraque	1827	1928			1903
Asunción de Ntra. Sra.	Novella (Tordelpalo)	1633			1796	1759
Ntra. Sra. Del rosario	Ocentejo					
Asunción de Ntra. Sra.	Olivar, El	1499	1868	1598	1566	1562
Santa María Magdalena	Olmeda de Cobeta	1752	1902	1645	1755	1803
San Mateo	Olmeda de Jadraque	1620		1606	1512	1546
Santiago	Olmeda del Extremo				1767	1782
Concepción	Olmedillas	1730	1866	1729	1729	1690
San Sebastián	Ordial, El	1628			1614	1645
Asunción de Ntra. Sra.	Orea			1790		
San Mateo	Oter					
Inmaculada	Otilla					
San Miguel	Padilla de Hita					
San Miguel	Padilla del Ducado					
Concepción	Pajares					
Inmaculada Concepción	Palancares					1904
San Juan Bautista	Palazuelos	1533	1533	1533	1551	1703
Natividad	Palmaces de Jadraque					
Santo Domingo de Silos	Pardos	1669		1669	1669	1507
San Julián	Paredes de Sigüenza	1638		1672	1779	1861
Asunción de Ntra. Sra.	Pareja	1783	1800		1893	
Ntra. Sra. de la Asunción	Pastrana	1510		1383	1560	1795
San Pedro	Pedregal, El	1801		1801	1801	
Santísima Trinidad	Pelegrina					
Santa María Magdalena	Peñalba de la Sierra					
San Juan Bautista	Peñalen	1863				
Santa Eulalia	Peñalver	1863				
San Mateo	Peralejos de las Truchas	1522		1565	1759	1735
Asunción de Ntra. Sra.	Peralveche	1852			1852	
	Picazo	1641		1590	1600	
Anunciación	Pinilla de Jadraque					
San Juan Bautista	Pinilla de Molina	1825				
San Sebastián	Pioz	1852	1852			
San Mateo	Piqueras	1667		1862		1918
Asunción de Ntra. Sra.	Pobo de Dueñas, El	1541		1565	1551	
San Pedro Apóstol	Poveda de la Sierra	1862				
Natividad	Pozancos	1544	1859	1736	1552	1515
	Pozo de Almoguera	1560		1560	1560	
Asunción de Ntra. Sra.	Pozo de Guadalajara					
Natividad	Pradena de Atienza					

Parroquia		B	C	M	D	F
Asunción de Ntra. Sra.	Pradilla	1805		1885	1885	
Asunción de Ntra. Sra.	Prados Redondos	1852		1791	176?	
San Blas	Puebla de Beleña					
San Miguel	Puebla de Valles, La	1852				
San Miguel	Puerta					
Ntra Sra. La Blanca	Quer	1784				1698
	Querencia	1672		1675	1678	1654
San Esteban	Razbona	1852				
Asunción de Ntra. Sra.	Rebollosa de Hita					
San Pedro	Rebollosa de Jadraque	1714		1714	1714	1852
Asunción de Ntra. Sra.	Recuenco	1851			1755	
San Sebastián	Renales	1593		1584	1593	1600
Asunción de Ntra.Sra.	Renera					
San Juan Bautista	Retiendas					
Santa María Magdalena	Riba de Saelices	1584	1678	1678	1678	1605
Asunción de Ntra. Sra.	Riba de Santiuste, La	1656		1765	1765	1585
San Benito Abad	Ribarredonda	1852		1852	1852	1921
Santa Marta	Rienda	1583	1631	1631	1612	1744
Santo Domingo de Guzmán	Rillo de Gallo	1617	1654	1660	1622	1680
Santa Catalina	Riofrío de Llano					
San Martín	Riosalido	1577	1783	1852	1642	1600
	Robledarcas	1806		1806	1806	
Asunción de Ntra. Sra.	Robledillo de Mohermand	1650			1566	
San Gil	Robledo de Corpes	1588	1890	1817	1812	1861
	Roblelacasa					
	Robleluengo					
Asunción de Ntra. Sra.	Romancos	1856				
San Andrés	Romanillos de Atienza	1552	1852	1595	1590	1666
Asunción de Ntra. Sra.	Romanones	1566		1566	1584	1596
	Romerosa	1745		1745		
Ntra. Sra. De las Nieves	Rueda de la Sierra	1554		1554	1554	
Santa Catalina	Ruguilla					
San Bartolomé	Sacecorbo				1850	
Asunción de Ntra. Sra.	Sacedón	1582	1772	1583	1596	1591
	Sacedoncillo					
San Pedro	Saelices de la Sal	1852	1852	1854	1854	
Asunción de Ntra. Sra.	Salmerón	1540		1596	1720	1655
San Andrés	San Andrés del Congosto	1685	1854	1664	1854	1609
San Andrés	San Andrés del Rey	1840		1852	1786	
	San Tirso	1806		1806	1806	
El Salvador	Santa María del Espino					
Santa Quiteria	Santamera	1762		1724	1694	1601
Transfiguración	Santiuste	1853	1883		1852	1872
	Santuy					
Asunción de Ntra. Sra.	Sauca		1864			
San Pedro ad Vincula	Sayatón					
Ntra. Sra. De la Minerva	Selas	1583	1871	1583	1614	
San Miguel	Semillas	1765	1812		1765	
Asunción de Ntra. Sra.	Setiles	1534	1824	1564	1564	
Santa Eulalia	Sienes	1540		1565	1551	1499
San Pedro	Sigüenza	1564	1744	1604	1659	1781

Parroquia		B	C	M	D	F
San Vicente	Sigüenza	1796	1866	1796	1852	1624
Santa María	Sigüenza	1812	1860	1796	1852	1930
Santiago	Sigüenza					
Santiago	Solanillos del Extremo	1824		1682		
Inmaculada	Somolinos	1619		1619	1619	1618
Santa María	Sotillo					
San Pedro	Sotoca de Tajo					
Asunción de Ntra. Sra.	Sotodosos	1564		1574	1647	1739
Inmaculada	Tabladillo	1754		1755		
Asunción de Ntra. Sra.	Tamajón					1956
Asunción de Ntra. Sra.	Taragudo					1964
Asunción de Ntra. Sra.	Taravilla	1546		1630	1625	1760
Inmaculada	Tarcena					
San Bartolomé	Tartanedo	1551		1551	1753	
Asunción de Ntra. Sra.	Tendilla	1772		1852	1852	
Asunción de Ntra. Sra.	Teroleja	1598		1598	1598	
San Andrés	Terraza					
Asunción de Ntra. Sra.	Terzaga	1715		1715		1729
Natividad	Tierzo	1538	1823	1567	1538	1861
San Juan Bautista	Toba, La	1615		1601	1669	1678
	Tobes	1672	1852	1675	1674	1625
San Martín	Tobillos	1652		1573		1881
San Pedro	Tomellosa	1852				
Santiago Apóstol	Tordellego	1539	1861	1566	1551	
San Juan Bautista	Tordelloso					
Asunción de Ntra. Sra.	Tordelpalo	1604				1716
San Pedro Apóstol	Tordelrabano				1756	1953
Asunción de Ntra. Sra.	Tordesilos	1597	1859	1600	1552	
San Miguel	Toremocha del Campo		1945			1935
Asunción de Ntra. Sra.	Torete	1558	1680	1824	1558	
Asunción de Ntra. Sra.	Torija					
Asunción de Ntra. Sra.	Torre del Burgo					
Asunción de Ntra. Sra.	Torrebeleña	1851		1851		
Asunción de Ntra. Sra.	Torrecilla del Ducado	1794		1675	1794	
San Benito	Torrecilla del Pinar	1558	1680		1558	
Inmaculada	Torre Cuadrada de Molina	1547				
Asunción de Ntra. Sra.	Torre Cuadrada de Valles	1798				1946
San Miguel	Torre Cuadrada	1681	1852	1852	1852	1833
Ntra. Sra. De las Castillas	Torrejón del Rey					
San Julián y Santa Basilia	Torrejón del Rey					
San Miguel	Torremocha de Jadraque	1760	1760	1760	1760	
San Benito	Torremocha del Pinar	1558	1680	1852	1677	
Purificación	Torremochuela	1783		1783	1852	
	Torrenteras					
Desaparecida	Torrequebrada	1625		1576		
San Juan Bautista	Torresaviñán, La					1962
San Martín	Torrevaldealmendras	1729		1850	1850	
Asunción de Ntra. Sra.	Torrubia	1647	1919	1666	1615	1623
Asunción de Ntra. Sra.	Tórtola de Henares	1558		1852	1803	
Inmaculada	Tortonda	1604	1863	1565	1564	1702
San Pedro	Tortuera	1555	1555	1555	1555	1620

Parroquia		B	C	M	D	F
San Juan Bautista	Tortuero					
Ntra. Sra. Del Rosario	Traid					
Asunción de Ntra. Sra.	Trijueque	1624	1701	1746	1628	
Asunción de Ntra. Sra.	Trillo	1575	1775	1602	1612	1669
San Juan Bautista	Turmiel	1570		1679	1570	1700
Virgen de la Varga	Uceda					
San Miguel	Ujados	1686		1686	1686	1680
	Umbralejo	1626		1626	1626	1742
San Martín	Ures	1544	1897	1767	1552	1515
Asunción de Ntra. Sra.	Usanos	1774		1851	1851	
Asunción de Ntra. Sra.	Utande	1645		1567	1594	1861
	Vado, El					
San Pedro apóstol	Val de San García	1655	1663	1666	1698	1668
San Pedro y San Pablo	Valbueno					
Asunción de Ntra.Sra.	Valdarachas					
San Martín	Valdealmendras	1729		1850	1850	
	Valdeancheta					
Asunción de Ntra. Sra.	Valdearenas					
Santa Magdalena	Valdeavellano	1498	1912	1565	1589	1527
	Valdeaveruelo					
Asunción de Ntra. Sra.	Valdeconcha	1842		1852	1871	
Asunción de Ntra. Sra.	Valdegrudas					
Santiago	Valdelcubo					
Inmaculada	Valdenoches					
San Bernabé apóstol	Valdenuño Fernández					
Purificación	Valdepeñas de la Sierra					
Santa Bárbara	Valdepinillos					
Ntra. Sra. De la Leche	Valderrebollo					
Inmaculada	Valdesaz					
Santa Catalina	Valdesotos					
Inmaculada	Valfermoso de las Monjas					
San Pedro	Valfermoso de Tajuña					
Asunción de Ntra. Sra.	Valhermoso					
Santiago	Valsalobre					
San Vicente	Valtablado del Río					
San Ildefonso	Valverde de los Arroyos					
San Pedro	Veguillas					
San Antonio Abad	Ventosa					
	Vereda, La					
Inmaculada	Viana de Jadraque					
Asunción de Ntra. Sra.	Viana de Mondéjar					
	Vihuela, La					
San Pedro	Villacadima					
Santa María Magdalena	Villacorza					
	Villaescusa de Palositos					
San Miguel	Villanueva de Alcorón					
San Blas	Villanueva de Argecilla					
Asunción de Ntra. Sra.	Villanueva de la Torre					
Santa Ana	Villar de Cobeta					
Santa María Magdalena	Villarejo de Medina					
Natividad	Villares de Jadraque					

Parroquia	B	C	M	D	F
San Blas					
San Blas					
Asunción de Ntra. Sra.					
Santa Cruz					
Asunción de Ntra. Sra.					
San Lorenzo					
San Bartolomé					
San Andrés					
Ntra. Sra. De la Zarza					
Ntra. Sra. De la Zarza					
San Pedro					
Santa María de la Mayor					
Santo Domingo de Silos					
San Clemente					
San Clemente					
San Juan Bautista					

La dirección de la Guía no ha recibido información de las parroquias que estan en blanco

Diócesis de Solsona

superficie: 3.536 km²

población: 119.200

católicos: 100.200

parroquias: 163

sacerdotes seculares: 121

sacerdotes regulares: 15

obispo: Excmo. y Rvdmo. Antoni Deig Clotet

Archivo de la Iglesia de Solsona

Pl. Palau, 1. 25280 Solsona (Lleida).

Teléfono: 973 48 06 19.

Horario: De 10 a 14 horas y a convenir. Cerrado el mes de agosto.

Director del Archivo: Enric Bartrina i Corominas.

Dirección particular: Seminario de Solsona (Lleida). Teléfono 973 48 01 00.

Historia

Con motivo de la creación del obispado de Solsona, el año 1593, el Archivo Diocesano inició sus fondos con la documentación de la colegiata de Santa María de Solsona, suprimida el año anterior, i la de nueve prioratos, incorporados a la nueva diócesis. En el siglo pasado, pasaron a Solsona los archivos de los monasterios de San Pedro de la Portella, Santa Maria de Serrateix y parte de la documentación de San Vicente del Castillo de Cardona.

Desórdenes bélicos le ocasionaron pérdidas irreparables, sobretodo en la primera guerra carlina (1833-1840) en que el archivo se convirtió en una caserna militar. También ubo destrozos en la guerra civil de 1936.

Se conoce una primera ordenación del Archivo en tiempos del gran obispo Lasala (1772-1792), hecha por D. Domingo Costa i Bafarull. Más recientemente D. Juan Serra Villaró (1909-1925) adquirió para el Archivo varios fondos documentales. El Dr. Antonio Llorens (1939-1970) lo reorganizó después de la guerra civil y D. Antonio Bach (1970-1988) continuó su catalogación.

Últimamente se han adquirido los archivos de muchas parroquias del obispado, que se han ordenado según un esquema seguido por los archivos diocesanos de Cataluña. También, entre otras cosas, se han clasificado unos 5.000 procesos, venidos del Juzgado de Solsona, como fuente de la historia reciente de la ciudad. El Archivo Diocesano es un archivo vivo, ya que en él se continua ingresando material de la Curia, diversa documentación episcopal y otros fondos del obispado.

Fondos y colecciones

- 1.- Pergaminos: 5.146, que van del 920 al s. XVIII.
- 2.- Códices: dos cantolares de Solsona con 435 documentos. Cartolares de los prioratos de San Lorenzo de Morunys (año 1525) y Rocarosa (1368) y una dotalia de Besora del año 1368. Códices musicales y litúrgicos (unos 134) de los siglos IX-XIV.
- 3.- Incunables: Pasionarios, Misales, Rituales, Biblias, Salmos que van del siglo XIII al XVI

	Fechas	Libros	Legajos
4.- Colegiata de Santa María de Solsona	977-1592	80	109
5.- Catedral de Solsona	1593-1940	181	311
6.- Curia Diocesana	1724-1940	27	234
7.- Capbreus	s. XII-XVIII	123	3
8.- Archivos parroquiales (65)	s. XII-XX	915	215
9.- Procesos eclesiàsticos i ducales	s. XIV-XIX	—	1835
10.- Notariales	s. XII-XIX	220	180
11.- Monasterio de Cardona	s. XII-XIX	33	52
12.- Monasterio de Serrateix	s. XI-XIX	22	48

13.- Priorato de Gualter	s. XIII-XIX	2	8
14.- Priorato de Serrabona (Francia)	s. XIV-XIX	—	18
15.- Priorato de Rocarosa	s. XIV-XIX	4	9
16.- Juzgado de Solsona (4.678 procesos)	s. XIX-XX	—	170
17.- Farmacia	s. XIV-XX	—	134

Instrumentos de trabajo y consulta

Catálogos: Se disponen de 33 catálogos correspondientes a diferentes series, además de los 65 catálogos de los archivos parroquiales.

Inventarios: También dos inventarios generales de todos los fondos.

Fichas: Unas 2.100 fichas que corresponden a toda la documentación del Archivo.

Reprografía: Existe servicio de fotocopidora, microfilmación, ordenadores...

Biblioteca auxiliar

Esta formada por unos 800 libros de variada temática: historia general i eclesiástica, monografías de pueblos i santuarios del obispado, manuales de paleografía, diplomática i archivística, sinodales i guías de la Iglesia de Solsona, diccionarios, enciclopedias, geografía, cartografía...

Actividades educativas y culturales

Además del habitual servicio de orientación a los investigadores, realiza diferentes exposiciones monográficas tanto de temas culturales como de personajes. Colabora con grupos de estudiosos, promueve tesis doctorales aprovechando los fondos del Archivo, publica libros y artículos en revistas...

Estado de conservación

Las instalaciones del Archivo se encuentran en la tercera planta del Palacio Episcopal. Las estanterías son metálicas del sistema *compactus*. Armarios especiales para pergaminos, fichas, planos i microfilms. Las instalaciones están protegidas con sistema de alarma contra incendios. Se aplica el reglamento de la Asociación de Archiveros de la Iglesia de España.

Archivos parroquiales

Parroquia		B	C	M	D	F	GC
Anglesola	Anglesola	1543	1603	1565	1543	1608	no
Avià	Avià	1918	1947	1939	1939	1939	sí
Obiols	Avià	1852	1932	1852	1852	1939	sí
Bagà	Bagà	1583	1636	1621	1647	1466	no
Balsareny	Balsareny	1939	1947	1939	1939	1940	sí
Ogern	Bassella	1738	1737	1731	1738	1672	no
Bellpuig	Bellpuig	1757	1759	1751	1757	1939	sí
Seana	Bellpuig	1955	1960	1955	1955	1955	no
Berga	Berga	1568	1716	1601	1601	1954	no
Biosca	Biosca	1742	1942	1767	1742	1939	sí
Lloberola	Biosca	1647	1954	1721	1721	1743	no
Capolat	Capolat	1939	1939	1939	1939	1939	sí
Bergús	Cardona	1851	1896	1852	1851	1716	no
Cardona	Cardona	1576	1934	1700	1430	1588	no
Coromina, La	Cardona	1918	1942	1897	1939	1940	sí
Matamargó	Cardona	1560	1947	1580	1570	1650	no
Casserres	Casserres	1588	1625	1602	1601	1560	no
Castell de l'Areny	Castell de l'Areny	1587	1905	1619	1642	1845	no
Castellar de la Ribera	Castellar de la Ribera	1646	1947	1852	1817	1942	no
Ceuró	Castellar de la Ribera	1852	1947	1817	1817	1812	no
Clarà	Castellar de la Ribera	1649	1947	1620	1602	1669	no
Castellar de n'Hug	Castellar de n'Hug	1831	1892	1815	1714	1614	no
Castellar del Riu	Castellar del Riu	1721	1947	1721	1854	1748	no
Espinalbet	Castellar del Riu	1667	1893	1852	1892		no
Castellfollit de Riubregós	Castellfollit	1939	1942	1939	1939	1939	sí
Castellnou de Seana	Castellnou de Seana	1608	1608	1667	1608	1752	no
Cercs	Cercs	1918	1918	1918	1918	1939	sí
Sant Jordi	Cercs	1975	1980	1975	1975	1975	
Cerdanyola	Cerdanyola	1939	1939	1939	1939	1939	sí
Cervera	Cervera	1747	1941	1939	1939	1940	sí
Prenyanosa	Cervera	1852	1947	1852	1852	1940	sí
Vergós de Cervera	Cervera	1939	1942	1939	1939	1940	sí
Clariana	Clariana	1566	1919	1568	1560	1514	no
Sant Just-Joal	Clariana	1851	1893	1851	1851	1893	sí
Cint, El	Espuñola	1600	1621	1717	1625	1716	no
Esgleiola	Espuñola	1897	1947	1931	1897	1897	no
Espuñola	Espuñola	1939	1939	1939	1939	1947	sí
Ferran	Estaràs	1852	1889	1852	1931	1940	sí
Gàver	Estaràs	1939	1947	1939	1939	1940	sí
Vergós Guerrejat	Estaràs	1845	1939	1852	1851	1846	no
Freixenet de Sant Guim	Ferixenet	1939	1947	1618	1939	1548	sí
Fígols	Fígols	1939	1949	1939	1939	1939	sí
Fondarella	Fondarella	1688	1688	1796	1694	1939	no
Gironella	Gironella	1554	1942	1759	1735	1940	no
Gisclareny	Gisclareny	1939	1939	1939	1939	1939	sí
Golmés	Golmés	1609	1779	1777	1777	1845	no
Curullada, La	Granyanella	1931	1931	1939	1940	1947	sí

Parroquia		B	C	M	D	F	GC
Granyena	Granyena	1423	1930	1555	1483	1538	no
Guardiola de Bergueda	Guardiola de Berguedà	1939	1939	1939	1939	1939	sí
Guixers	Guixers	1939	1947	1939	1939	1940	sí
Ivorra	Ivorra	1661	1701	1603	1661	1508	no
Coma, La	La Coma i la Pedra	1570	1948	1678	1676	1748	no
Malañau	La Nou	1876	1947	1939	1940		sí
Nou, La	La Nou	1852	1847	1939	1662	1949	sí
Pedra, La	La Pedra i la Coma	1664	1680	1679	1679	1703	no
Sant Maurici	La Quart	1939	1941	1911	1911	1939	sí
Valldan, La	La Valldan	1599	1810	1599	1599	1902	no
Les Oluges	Les Oluges	1402	1587	1489	1404	1300	no
Lladurs	Lladurs	1853	1898	1853	1861	1898	no
Llena, La	Lladurs	1636	1896	1852	1852	1734	no
Montpol	Lladurs	1554	1637	1690	1693	1939	no
Llobera	Llobera	1553	1947	1569	1566	1853	no
Peracamps	Llobera	1898	1942	1900	1899	1940	sí
Torredenagó	Llobera	1939	1947	1939	1939	1940	sí
Marlés	Marlés	1751	1931	1931	1931	1940	sí
Massoteres	Massoteres	1590	1762	1762	1762	1943	sí
Palou de Massoteres	Massoteres	1590	1762	1762	1762	1943	sí
Miralcamp	Miralcamp	1481	1626	1677	1860	1376	no
Mollerussa	Mollerussa	1832	1860	1836	1835	1939	sí
Molsosa	Molsosa	1957	1943	1957	1957	1957	sí
Montclar	Montclar de Berguedà	1587	1947	1592	1595	1646	no
Correà	Montmajor	1543		1591	1590	1854	no
Gargallà	Montmajor	1852	1939	1852	1852	1846	sí
Montmajor	Montmajor	1624	1895	1690	1690	1954	no
Sant Feliu de Lluelles	Montmajor	1630	1947	1630	1663	1824	no
Sorba	Montmajor	1730	1777	1736	1730	1939	no
Montoliu	Montoliu	1957	1962	1957	1957	1957	sí
Vilagrasseta	Montoliu	1939	1942	1939	1939	1940	sí
Ametlla, L'	Montoliu de Segarra	1939	1947	1939	1939	1940	sí
Gramuntell	Montoliu de Segarra	1939	1939	1939	1939	1940	sí
Guàrdia-lada	Montoliu de Segarra	1939	1947	1939	1939	1940	sí
Montornés	Montornés	1505	1666	1632	1632	1882	no
Timoneda	Montpol	1671	1896	1571	1730	1774	no
Sant Llorenç de Morunys	Morunys	1570	1714	1627	1576	1593	no
Vall de Llinars	Morunys	1568	1870	1614	1568	1959	no
Castelladral	Navàs	1572	1625	1635	1573	1870	no
Navàs	Navàs	1897	1945	1939	1939	1940	sí
Sant Cugat del Racó	Navàs	1581	1947	1636	1581	1715	no
Torroella	Navàs	1918	1942	1918	1918	1939	sí
Besora	Navés	1583	1626	1588	1581	1689	no
Busa	Navés	1852	1947	1853	1851	1943	sí
Linya	Navés	1639	1793	1643	1851	1680	no
Navés	Navés	1630	1774	1630	1663	1940	no
Selva, La	Navés	1559	1624	1611	1559	1824	no
Vall, La	Navés	1852	1947	1852	1852	1940	sí
Cambrils	Odén	1591	1775	1603	1699	1512	no
Canalda	Odén	1825	1947	1850	1678	1809	no
Odén	Odén	1570	1896	1721	1772	1713	no

Parroquia		B	C	M	D	F	GC
Brics	Olius	1800	1802	1800	1800	1805	no
Olius	Olius	1865	1942	1878	1889	1940	sí
Montfalcó Murallat	Oluges	1939	1942	1939	1939	1939	sí
Santa Fe	Oluges	1724	1741	1600	1724	1846	no
Olvan	Olvan	1918	1832	1939	1939	1939	sí
Palau d'Anglesola	Palau d'Anglesola	1584	1565	1748	1747	1849	no
Madrona	Pinell	1600	1947	1670	1670	1537	no
Miraver	Pinell	1566	1951	1590	1631	1600	no
Pinell	Pinell	1677	1942	1677	1852	1770	no
Sant Climent	Pinell	1897	1905	1897	1897	1897	no
Ardevol	Pinós	1572	1628	1566	1529	1590	no
Pinós	Pinós	1566	1701	1566	1566	1701	no
Vallmaña	Pinós	1851	1934	1853	1852	1939	sí
Pobla de Lillet	Pobla de Lillet	1598	1858	1662	1615	1628	no
Preixana	Preixana	1786	1796	1788	1785	1786	no
Merola	Puig-reig	1584	1947	1692	1692	1940	no
Puig-reig	Puig-reig	1584	1886	1599	1583	1690	no
Arquels, Els	Ribera d'Ondarra	1939	1939	1939	1939	1940	sí
Montapalau	Ribera d'Ondarra	1831	1943	1852	1852	1940	sí
Montlleó	Ribera d'Ondarra	1831	1849	1852	1852	1940	no
Rubinat	Ribera d'Ondarra	1939	1942	1939	1939	1939	sí
Freixenet	Riner	1566	1672	1645	1594	1578	no
Santassusagna	Riner	1851	1854	1854	1851	1854	sí
Su	Riner	1586	1633	1669	1712	1691	no
Guàrdia, La	Sagàs	1789	1932	1791	1789	1940	no
Sagàs	Sagàs	1849	1933	1932	1852	1846	no
Maçaners	Saldes	1602	1939	1812	1825	1939	sí
Saldes	Saldes	1602	1625	1602	1611	1742	no
Espà	Sales	1648	1648	1648	1648	1943	sí
alo	San Mateu de Bages	1722	1742	1722	1722	1939	no
Coaner	San Mateu de Bages	1622	1919	1617	1608	1940	no
Sant Domí	Sant Guim de Freixenet	1940	1947	1940	1940	1940	sí
Tallada, La	Sant Guim de Freixenet	1939	1942	1939	1939	1940	sí
Sant Guim de Freixenet	Sant Guim de Freixenet	1932	1943	1932	1932	1940	sí
Sant Guim de la plana	Sant Guim de la Plana	1851	1942	1852	1733	1942	sí
Vicfred	Sant Guim de la Plana	1957	1942	1957	1957	1957	sí
Gospí	Sant Ramon	1876	1941	1940	1879	1940	sí
Manresana, La	Sant Ramon	1957	1957	1957	1957	1957	sí
Portell	Sant Ramon	1855	1947	1860	1855	1940	sí
Viver de Segarra	Sant Ramon	1712	1742	1716	1712	1943	sí
Sidamon	Sidamon	1885	1941	1939	1939	1946	sí
Solsona	Solsona	1565	1595	1597	1597	1940	no
Frontañà	St. Jaume de Frontañà	1828	1852	1852	1852		no
Súria	Súria	1939	1949	1939	1939	1939	sí
Bellmunt	Talavera	1939	1947	1939	1939	1940	sí
Cibit	Talavera	1939	1941	1939	1939	1940	sí
Pallarols	Talavera	1857	1857	1857	1857	1940	no
Talavera	Talavera	1939	1942	1939	1939	1940	sí
Talladell, El	Talladell	1626	1598	1757	1752	1739	no
Tàrrega	Tàrrega	1556	1818	1605	1701	1819	no
Tarroja	Tarroja	1939	1942	1939	1939	1940	sí

Parroquia		B	C	M	D	F	GC
Cellers	Torà	1750	1919	1788	1786	1748	no
Torà	Torà	1553	1803	1556	1551	1419	no
Vallferosa	Torà	1740	1931	1931	1931	1940	sí
El Llor	Torrefeta (Segarra)	1939	1641	1839	1639	1940	sí
Vallcebre	Vallcebre	1939	1946	1939	1939	1940	sí
Verdú	Verdú	1417	1595	1569	1427	1431	no
Vilada	Vilada	1857	1857	1857	1857	1857	sí
Vilagrassa	Vilagrassa	1595	1930	1759	1757	1712	no
Vilanova de Bellpuig	Vilanova de Bellpuig	1939	1947	1939	1939	1940	sí
Vilasana	Vilasana	1782	1788	1782	1782	1940	sí
Serrateix	Viver i Serrateix	1592	1947	1592	1592	1491	no
Viver	Viver i Serrateix	1677	1702	1677	1677	1948	sí

Diócesis de Tarazona

superficie: 4.514 km²

población: 80.520

católicos: 79.341

parroquias: 139

sacerdotes seculares: 87

sacerdotes regulares: 13

obispo: Excmo. y Rvdmo. Joaquín Carmelo Borobia Isasa

Archivo Capitular de Tarazona

S.I. Catedral. Tarazona (Zaragoza).

Teléfono: 976 64 18 78.

Horario: Abierto todos los días. Cerrado sólo en ausencia del director.

Director del Archivo: Julián Ruiz Izquierdo.

Dirección particular: Calle San Antón, 5, 2.º. Tarazona (Zaragoza). Teléfono 976 64 18 78.

Archivero auxiliar: Manuel Tello Ortiz. Calle Seminario, 1, 2º Izquierda. Tarazona. Teléfono 976 64 09 41.

Historia

El año 1358 fue quemado por las tropas de Pedro el Cruel de Castilla, que se habían apoderado de Tarazona y ocupaban la catedral. Los pocos documentos anteriores a esta fecha son copias que el Cabildo se procuró para poder exigir sus derechos. Desde entonces el Archivo Capitular se desarrolla sujeto a los diversos cambios de lugar que sufre, hasta su instalación definitiva en el sitio que ahora ocupa.

Fondos y colecciones

Los fondos del Archivo se pueden compendiar en tres grandes apartados que abarcan desde el año 1433 al siglo XX.

A) 71 series: cada una con sus fechas extremas, su número de libros, legajos, pergaminos, etc., y su situación topográfica. Los epígrafes son los siguientes 1. Agreda, 1339-1704. 2. Alfaro, 1374-1660. 3. Borja, Maleján y Albeta, 1350-1871. 4. Calatayud, 1201-1834. 5. Fréscano, Ambel y Ribas, 1351-1554. 6. Grisel y Samangos, 1384-1777. 7. Malón, Vierlas y Cunchillo, 1390-1642. 8. Navarra, 1389-1742. 9. Santa Cruz, Torrellas, Lituénigo y San Martín de Moncayo, 1441-1970. 10. Santuario de Ntra. Sra. de Moncayo, 1441-1970. 11. Almosna, 1535-1577. 12. Bulas de fructibus "in absentia" y otras particulares, 1384-1570. 13. Contratos censales y de gracia sacados en forma, 1363-1550. 14. Cortas y cartas de las mismas, 1363-1750. 15. Escrituras de censos, ventas, testamentos, etc., 1550-1785. 16. Libros de censos de la Administración mayor y otros, 1451-1621. 17. Cabildo y Obispo, 1400-1950. 18. Mesa Capitular, 1370-1630. 19. Primicia, 1449-1632. 20. Copias de ejecutoriales, 1482-1565. 21. Varios, muy interesantes, 1073-1727. 22. Pensiones, medias anatas, espolios y vacantes, 1835-1890. 23. Cruzada, subsidio y excusado. 24. Quinquenios, 1808-1833. 25. Racioneros y relaciones de estos con los canónigos, 1490-1811. 26. Apreensiones, procesos y pleitos, 1680-1821. 27. Cartas de Reyes y de Cortes, 1446-1769. 28. Reales órdenes, cédulas, 1811-1829. 29. Correspondencia a civiles, 1600-1811. 30. Correspondencia con personas particulares, 1559-1700. 31. Ayuntamientos y Cabildo, 1731-1885. 32. Cartas de Roma, 1550-1688. 33. Cartas de Obispos, 1514-1776. 34. Comunicaciones Obispo-Cabildo, 1606-1849. 35. Secretaria del Obispado, 1779-1810. 36. Correspondencia del Cabildo, 1558-1585. 37. Títulos y posesiones de prebendas, 1637-1884. 38. Pleitos y correspondencia con prebendados, 1637-1884. 39. Comisiones e informes del Cabildo, 1720-1840. 40. Habilitación: cartas y comisiones, 1856-1890. 41. Caja, entradas y salidas, 1486-1850. 42. Libros de particiones, 1401-1836. 43. Cilla de Tarazona, 1376-1840. 44. Cuartaciones del Somontano, 1477-1836. 45. Cuartaciones de Agreda y de su tierra, 1463-1836. 46. Cuartaciones de Grisel y de Samangos, 1476-1840. 47. Pieza del Baño, 1701-1841. 48. Granero de Monterde, 1656-1758. 49. Cabreo de Monteagudo. 50. Cuartadécima de Calatayud, 1524-1813. 51. Cuartadécima de Tarazona, 1592-1813. 52. Cuartadécima de Lérida, 1560. 53. Colecta, 1705-1856. 54. Primicia, 1621-1930. 55. Arriendos, 1160-1782. 56. Apeamiento, 1631-1851. 57. Fundaciones y capellanías, 1490-1868. 58. Postmortem, 1672-1930. 59. Censos y luismos, 1503-1841. 60. Andador, 1613-1850. 61. Nombres, 1498-1836. 62. Albaranes y nombres, 1480-1578. 63. Sirvientes de la Iglesia y Curas, 1806-1837. 64. Capellanía de los Cunchillos, 1530-1555. 65. Misas, 1400-1895. 66. Maitines, 1450-1868. 67. Aniversarios, 1490-1614. 68. Servicios. 1445-1892. 69. Recessit, 1501-1868. 70. Pitanzas, 1438-1864. 71. Colección de Actas Capitulares, 1433-hasta hoy.

B) 140 legajos, muchos de ellos catalogados.

C) Colección de Actas Capitulares.

Fondos de códices:

A) Colección catalogada y publicada, compuesta por 17 manuscritos musicales, 3 códices gregorianos y 34 libros de música.

B) Colección catalogada de 168 códices.

Incunables: Se encuentran en la biblioteca capitular.

Pergaminos: Hay unos 590 ejemplares de procedencia muy variada, pero especialmente de Roma; muchos son contratos censales, referentes a Mesa Capitular, etc. El más antiguo data del siglo XI, y la colección se extiende hasta el presente.

Instrumentos de trabajo y consulta

Catálogos: Tenemos el Catálogo confeccionado en 1506, que posteriormente se continuó actualizando a medida que entraban nuevos documentos en el Archivo. El Catálogo de Actas Capitulares.

Inventarios: Índice realizado en 1601 por orden alfabético, para facilitar la búsqueda de las escrituras. Índice de los documentos pertenecientes al señor Cabañas (1797). Índice de materias de los 135 legajos de documentación de los siglos XVI al XX. Relación de documentos anteriores a 1811 desaparecidos del Archivo.

Fondos microfilmados: Están microfilmados los libros manuscritos y musicales (todos los códices).

Reprografía.- Se dispone de un aparato de lectura de microfilms.

Biblioteca auxiliar: El Archivo dispone de una pequeña biblioteca propia, especializada en temas locales.

Actividades educativas y culturales

El Archivo atiende a todos los investigadores, la gran mayoría de ellos profesores universitarios, especialmente norteamericanos y alemanes.

Estado de conservación

El Archivo se halla bien instalado, y los sistemas de seguridad son los propios de la catedral. El estado de conservación es actualmente bueno, aunque hay que hacer previsiones para el futuro. En parte se cumple el reglamento de la Asociación Española de Archiveros Eclesiásticos.

Datos proporcionados por el actual director del Archivo, don Julián Ruiz Izquierdo.

Archivo Diocesano de Tarazona

Plaza de Palacio, s/n. Palacio Episcopal. Tarazona (Zaragoza).

Teléfono: 976 64 09 07.

Horario: De 11 a 13 horas. Cerrado un mes en verano.

Director del Archivo: Vicente González Martín.

Dirección particular: Avda. Reino de Aragón 10, 3º izq. *Teléfono:* 976 64 11 93.

Historia

Se puede decir que comienza a mitad del siglo XIV; aunque la diócesis es mucho más antigua, ya que encontramos documentos históricos que nos hablan de obispos desde el siglo VI. Pero el Archivo, con otras muchas cosas, quedó destruido durante la guerra de los “dos Pedros” (el de Aragón y el de Castilla), pues el escenario de la misma fue en repetidas ocasiones la ciudad de Tarazona. Algún documento se salvó; pero el Archivo, como tal, empieza en la fecha indicada.

Fondos y colecciones

El más antiguo de los fondos lo constituyen unos 4.000 documentos agrupados en cajones, éstos en ligarzas y éstas por números. La documentación de esta serie es de carácter general y ordenada cronológicamente en cada ligarza. Las cabeceras o títulos de los cajones corresponden a las parroquias más importantes de la diócesis. Hay un total de 18 cajones y 148 ligarzas. Además de esta serie hay:

- Libros de Visitas Pastorales, desde 1476 hasta ahora. 25 libros.
- Serie de Bastardelos o Minutarios, con Libros de Vicaría y Actos de Curia (desde 1414). 85 libros.
- Expedientes y Procesos, desde 1423 hasta nuestros días; esta catalogada y fichada. 300 legajos.
- Ordenes Sagradas, la primera lista de ordenados data de 1365; está ordenada y fichada hasta 1970. 250 legajos
- Bienes Eclesiásticos, con las secciones de Casas y Templos; ordenada y fichada por parroquias y cronológicamente dentro de cada parroquia. 140 legajos.
- Religiosas y religiosos, se halla ordenada.
- Otras varias de Fundaciones, Testamentos, Cabildos, Cargos, etc.

Fondos de archivos parroquiales en depósito: Solamente se han recogido los de 10 parroquias, que se hallan en período de estudio.

Instrumentos de trabajo y consulta

Catálogos: De los fondos de la primera serie citada hay un índice general: que es un volumen de más de 200 folios, en el cual se analizan y describen todos los documentos encontrados en el Archivo —dice— desde 1190 hasta 1811.

Fichas: Como hemos dicho anteriormente en el apartado de Fondos, están ya fichadas casi todas las series.

Reprografía: Se utilizan los servicios de fotocopias del obispado.

Actividades educativas y culturales

Además de atender a los estudiantes que vienen a consultar el Archivo, se realizan frecuentes visitas de pequeños grupos escolares.

Estado de conservación

Las instalaciones son escasas y deficientes, y el estado de conservación de los fondos no deja de ser más que regular. Se aplica el reglamento de la Asociación Española de Archiveros Eclesiásticos.

Observaciones

Los datos expuestos aquí se refieren a la instalación y fondos del Archivo propiamente dicho. Debajo del mismo se ha habilitado recientemente un local con todas las condiciones que el caso requiere, destinado a la biblioteca del obispado y a recoger, cumpliendo los deseos y acuerdos de la Conferencia Episcopal, los documentos parroquiales antiguos.

Datos proporcionados por el actual director del Archivo, don Vicente González Martín.

Archivos parroquiales

Parroquia		B	C	M	D	F	GC	Pic	Mic
Abanto	Abanto	1680	1685	1680	1680	-	-	si	no
Acered	Acered	1550	1694	1552	1550	1700	-	si	no
	Agón								
	Ainzón								
Alarba	Alarba	1616	1886	1616	1616	1869	no	si	no
	Alberite de S. Juan								
Albeta	Albeta	1614	1857	1614	1615	1910	no	si	no
Alcalá de Moncayo	Alcalá de Moncayo	1539	1584	1551	1551	1845	no	si	no
	Alconchel de Ariza								
Aldehuela de Liestos	Aldehuela de Liestos	1630	1859	1630	1630	1860	no	si	no
Aldehuela de Tobed	Aldehuela de Tobed	1562	1650	1575	1595	-	no	si	no
Alhama de Aragón	Alhama de Aragón. .	1561	1564	1558	1558	-	no	si	no
Aluenda	Aluenda	1551	1551	1551	1551	1905	-	si	no
Ambel	Ambel	1577	1577	1577	1577	1892	no	si	no
Aniñón	Aniñón	1550	1553	1550	1550	-	no	si	no
Añón de Moncayo	Añón de Moncayo	1547	1584	1547	1547	1846	no	si	no
	Aranda de Moncayo								
	Arándiga								
	Arándiga								
	Ariza								
Atea	Atea	1552	1545	1550	1550	1721	-	si	no
Ateca	Ateca	1511	1550	1549	1511	1550	no	si	no
Belmonte de Calatayud	Belmonte de Calatayud.	1586	1587	1586	1586	1846	no	si	no
Berdejo	Berdejo	1603	1703	1603	1603	-	no	si	no
Bijuesca	Bijuesca	1731	1732	1731	1731	1904	no	si	no
	Bisimbre								
	Bordalba								
Asunción Nuestra Señora	Borja	1548	1675	1548	1548	-	no	si	no
San Bartolomé	Borja	1532	1675	1532	1532	-	no	si	no
	Brea de Aragón								
Bubierca	Bubierca	1550	1698	1550	1550	1860	no	si	no
Bulbuenta	Bulbuenta	1576	1601	1576	1576	-	no	si	no
	Bureta								
	Cabolafuente								
Asunción Sta. Maria	Calatayud	1560	1563	1561	1561	-	-	si	no
El Santo Sepulcro	Calatayud	1536	1578	1578	1578	-	no	si	no
San Andrés Apóstol	Calatayud	1494	1549	1539	1499	1901	-	si	no
San Juan Bautista	Calatayud	1562	1526	1562	1562	-	-	si	no
Torres de Calatayud	Calatayud	1599	1610	1600	1699	-	no	si	no
Calcena	Calcena	1540	1550	1541	1540	1883	no	si	no
Calmarza	Calmarza	1532	1549	1532	1532	-	-	si	no
Campiel	Campiel	1869	1887	1869	1869	1902	no	si	no
Campillo de Aragón	Campillo de Aragón	1581	1581	1581	1581	1911	no	si	no
Carenas	Carenas	1666	1699	1666	1666	1888	-	si	no
Castejón	Castejón de Alarba	1550	1886	1559	1550	1910	no	si	no
Castejón de las Armas	Castejón de las Armas	1551	1728	1729	1728	1910	-	si	no
Cervera de la Cañada	Cervera de la Cañada	1644	1649	1644	1644	1644	-	si	no

Parroquia		B	C	M	D	F	GC	Pic	Mic
Cetina	Cetina	1556	1574	1555	1560	-	-	si	no
Chodes	Chodes	1604	1605	1658	1603	1911	no	si	no
Cimballa	Cimballa	1678	1685	1679	1679	1926	no	si	no
Clarés de Ribota	Clarés de Ribota	1532	1750	1563	1569	1532	-	si	no
Contamina	Contamina	1700	1592	1702	1720	-	no	si	no
Cubel	Cubel	1728	1857	1728	1728	1869	no	si	no
Cunchillos	Cunchillos	1634	1634	1634	1634	1902	-	si	no
Buste (El)	El Buste	1544	1548	1540	1539	-	-	si	no
Frasno (El)	El Frasnó	1498	1578	1584	1550	1901	-	si	no
	Embid de Ariza								
Embid de la Ribera	Embid de la Ribera.	1579	1649	1585	1583	1911	no	si	no
	Fréscano								
	Fuendejalón								
Fuentes de Jiloca	Fuentes de Jiloca	1559	1550	1559	1559	1911	no	si	no
Godojos	Godojos	1605	1618	1605	1606	-	-	si	no
	Gotor								
Grisel	Grisel	1547	1584	1549	1549	1846	no	si	no
Huermeda	Huermeda	1560	1630	1564	1561	1910	no	si	no
Ibdes	Ibdes	1520	1520	1520	1520	1883	no	si	no
	Illueca								
Inogés	Inogés	1543	1858	1549	1549	1903	no	si	no
Jarabe	Jarabe	1569	1616	1569	1569	1900	-	si	no
	Jarque								
Vilueña (La)	La Vilueña	1551	1572	1551	1551	1551	no	si	no
Litago	Litago	1526	1540	1557	1549	1619	no	si	no
Lituénigo	Lituénigo	1583	1574	1584	1583	1583	-	si	no
Fayos (Los)	Los Fayos	1594	1564	1594	1594	1850	-	si	no
	Lumpiaque								
	Magallón								
Malanquilla	Malanquilla	1535	1550	1535	1535	1640	-	si	no
Malejan	Malejan	1587	1611	1587	1857	1845	-	si	no
	Mallén								
Malón	Malón	1515	1575	1511	1516	1848	no	si	no
Maluenda	Maluanda	1550	1506	1550	1550	1699	no	si	no
Mara	Mara	1553	1554	1553	1553	1845	no	si	no
	Mesonos de Isuela								
Miedes	Miedes	1503						si	no
	Monreal de Ariza								
Monterde	Monterde	1559	1852	1559	1559	-	no	si	no
Montón	Montón	1669	1536	1669	1668	-	no	si	no
Morata de Jalón	Morata de Jalón	1588	1569	1569	1579	1910	no	si	no
Morata de Jiloca	Morate de Jiloca	1851	1859	1851	1883	1851	sí	si	no
Morés	Morés	1598	1588	1586	1586	1918	no	si	no
Moros	Moros	1550	1520	1550	1550	1910	no	si	no
Munebrega	Munebrega	1592	1584	1592	1592	1938	no	si	no
	Nigüella								
Novallas	Novallas	1577	1585	1578	1577	1901	-	si	no
	Novillas								
Nuévalos	Nuévalos	1564	1572	1600	1571	1887	-	si	no
Olvés	Olvés	1550	1550	1550	1550	1943	no	si	no
Orera	Orera	1561	1655	1561	1561	-	no	si	no

Parroquia		B	C	M	D	F	GC	Pic	Mic
Oseja	Oseja	1549	1852	1549	1549	1935	-	si	no
Paracuellos de Jiloca	Paracuellos de Jiloca	1550	1553	1560	1550	1911	no	si	no
Paracuellos de la Ribera	Paracuellos de la Ribera.	1555	1701	1601	1600	1911	no	si	no
Pardos	Pardos	1566	1861	1640	1640	-	-	si	no
	Pomer								
	Pozuel de Ariza								
	Pozuelo de Aragón								
Purroy de Jalón	Purroy de Jalón	1599	-	-	-	1902	no	si	no
Purujosa	Purujosa	1618	1508	1719	1718	1946	no	si	no
	Ricla								
Ruesca	Ruesca	1538	1595	1594	1594	-	no	si	no
San Martín de la Virgen de Moncayo.	S. Martín de la V. de M.	1564	1586	1564	1564	1848	-	si	no
	Salillas de Jalón								
Santa Cruz de Grío	Santa Cruz de Grío.	1569	1630	1563	1612	1845	no	si	no
Santa Cruz de Moncayo	Santa Cruz de Moncayo	1683	1587	1683	1683	1845	no	si	no
Saviñán	Saviñán	1545	1547	1545	1545	1852	no	si	no
Sediles	Sediles	1593	1549	1549	1549	-	no	si	no
Sestrica	Sestrica	1559	1618	1559	1559	1816	no	si	no
	Sisamón								
	Tabuena								
Talamantes	Talamantes	1582	1591	1582	1582	1856	-	si	no
San Andrés	Tarazona	1537	1537	1575	1575	-	no	si	no
Sta. M ^a Magdalena	Tarazona	1537	1566	1561	1563	-	no	si	no
San Miguel	Tarazona	1509	1509	1509	1509	1509	no	si	no
Tórtolas	Tarazona	1682	1612	1689	1715	1750	-	si	no
Terrer	Terrer	1697	1703	1698	1697	-	no	si	no
	Tierga								
Tobed	Tobed	1564	1581	1564	1564	1879	-	si	no
Torralba de Ribota	Torralba de Ribota	1723	1723	1723	1723	-	-	si	no
	Torrehermosa								
Torrelapaja	Torrelapaja	1580	1570	1587	1587	1598	no	si	no
Torrellas	Torrellas	1596	1790	1790	1790	1804	-	si	no
Torrijo de la Cañada	Torrijo de la Cañada	1555	1572	1565	1565	1910	no	si	no
Trasmoz	Trasmoz	1705	1711	1706	1804	1684	no	si	no
	Trasobares								
Valtorres	Valtorres	1553	1550	1556	1555	1911	-	si	no
Velilla de Jiloca	Velilla da Jiloca	1746	1756	1746	1747	1718	no	si	no
Vera de Moncayo	Vera de Moncayo	1645	1645	1645	1645	-	-	si	no
Vierlas	Vierlas	1614	1661	1645	1645	1728	-	si	no
Villalba	Villalba	1550	1558	1551	1550	1905	no	si	no
Villalengua	Villalengua	1558	1516	1558	1558	1841	no	si	no
Villanueva de Jalón	Villanueva de Jalón	1724	1724	1720	1724	1903	no	si	no
Villarroya de la Sierra	Villarroya de la Sierra	1553	-	-	-	-	-	si	no
Viver de la Sierra	Viver de la Sierra	1550	1651	1550	1550	1932	no	si	no
Viver de Vicort	Viver de Vicort	1732	1826	1734	1732	1905	no	si	no

Archidiócesis de Tarragona



superficie: 2.700 km²
población: 381.000
católicos: 368.000
parroquias: 198

sacerdotes seculares: 152
sacerdotes regulares: 48
Arzobispo: Excmo. y Rvdmo. Lluís Martínez Sistach

Archivo Capitular de la S. I. Catedral B. Metropolitana y Primada de Tarragona

Catedral. Tarragona.

Teléfono: 977 23 34 12, extensión 214.

Horario: Horas a convenir. Cerrado el mes de agosto.

Director del Archivo: Salvador Ramón Vinyes.

Dirección particular: Calle Calderers, 19, 2º. 43003 Tarragona. Teléfono 977 23 73 73.

Historia

La documentación de la catedral antiguamente estaba guardada en una dependencia aneja a la antigua sala capitular, hoy capilla del Corpus Christi. Como ésta no ofrecía suficientes garantías, ya que los acuerdos capitulares podían ser escuchados desde el claustro, los canónigos determinaron reunirse, para más secreto, en el Archivo. Entonces, para mayor comodidad y más seguridad de los documentos, se acordó construir un piso encima del antiguo archivo y depositar ahí la documentación, quedando la antigua dependencia para reunirse los canónigos, hasta que fue construida la actual sala capitular. A principios del siglo XVI se abrieron en la cámara superior, ya convertida en archivo, unas ventanas enrejadas para una mejor iluminación. Durante el asalto de los franceses, en el año 1811, incendiaron la secretaría del Cabildo, quemándose los documentos más importantes, que los canónigos habían guardado en esta estancia por creerla más segura. En el año 1869, el Estado se incautó del archivo capitular, y al devolverlo después, el delegado de Hacienda se quedó con 468 pergaminos, 166 legajos y 5 códices, que actualmente se encuentran en el Archivo Nacional de Madrid. A finales del siglo pasado, el arquitecto Ramón Salas diseñó los artísticos armarios, que guardan actualmente la documentación.

Bibliografía

SERRA VILARÓ, J., *Archivo y Librería Capitulares de la Santa Metropolitana Iglesia Catedral de Tarragona*, en el "Boletín Arqueológico de Tarragona", año 44, época 4ª (Tarragona 1944), págs. 105-135.

SECRETARIAT D'ARXIVERS ECLESIASTICS DE CATALUNYA, *Guia dels Arxius Eclesiàstics de Catalunya-València-Balears* (Barcelona 1978).

Fondos y colecciones

El Archivo se compone de las siguientes series documentales:

	Fechas	Vols.
Actas Capitulares	1409-1963	133
Dignidades (Ardiaconado de Sant Llorenç, Ardiaconado de Sant Fructuós. Decano. Cabiscolia)	s. XV	37
Correspondencia	ss. XIII-XX	53
Administración de Causas Pías	1495-1968	52
Canongías y beneficios	ss. XV-XX	20
Testamentarias	1501-1890	50
Bolsa Canonical	1686-1830	35
Mensa Canonical	1500-1835	16

Administración:		
Capillas	1561-1969	20
Carnicerías	1638-1790	10
Pozo de Nieve		5
Distribuciones comunes	1588-1834	144
Sacristía y fábrica	1422-1735	12
Obra	1335-1969	23
Cofradías	1435-1967	10
Archivo de la Venerable Cofradía de Presbíteros	ss. XIV-XIX	350
Archivo de piezas musicales	ss. XVII-XIX	(2.000 partituras)
“Libre del Tauler”	1490-1835	654

Pergaminos: Hay 500 pergaminos, de los siglos XII-XVIII.

Material cartográfico: Unos 20 planos de la catedral.

Instrumentos de trabajo y consulta

Hay un inventario y catálogo elaborados por el actual director del Archivo, así como otro antiguo.

Estado de conservación

Los fondos se hallan muy bien conservados en unos armarios de roble, en perfecto estado. Se dispone de alarma. Se aplica el reglamento de la Asociación Española de Archiveros Eclesiásticos.

Datos proporcionados por el actual director del Archivo, don Salvador Ramón Vinyes.

Archivo Histórico Archidiecésano de Tarragona

Palacio Arzobispal. Pla de Palau 2. 43003 Tarragona.

Teléfono: 977 23 34 12.

Horario: De 10 a 14 horas, laborables (excepto lunes). Cerrado el mes de agosto.

Director del Archivo: Manuel Fuentes

Archivero emérito: Salvador Ramon Vinyes.

Historia

El Archivo Histórico Arzobispado de Tarragona fue fundado por el cardenal Francesc d'Assís Vidal y Barraquer el 3 de febrero del 1921. Este encomendó la tarea a Mn. Sanç Capdevila y Felip. Una providencia episcopal del 10 de diciembre de 1921 ordenó que se reuniera toda la documentación anterior a 1750 procedente de la Curia Arzobispado, de las parroquias y de diversas entidades diocesanas. El 1 de marzo de 1979 una disposición del Arzobispo Josep Pont y Gol estableció el año 1850 como fecha de ingreso de la documentación eclesiástica. El Archivo se ubicó en un primer momento en una de las salas del Palacio Arzobispal, a partir del 1971 se traslado al edificio actual construido de nueva planta.

Fuentes y series documentales

- 1.- Archivo de la Provincia Eclesiástica: procesos de los concilios provinciales (1366-1757), sínodos diocesanos (s. XIV-XVIII), constituciones provinciales (s. XVI-XVIII) y cortes catalanas (s. XV-XVIII).
- 2.- Archivo de la Mitra: pontificados (s. XVII-XX), patrimonio (s. XIII-XX), vicariato general y oficialado (1330-1850), seminario tridentino (s. XVI-XX), visitas pastorales (s. XIV-XX), cartualrios (s. XIII), pergaminos (s. XII-XVIII) y fragmentos litúrgicos y musicales (s. IX-XVI)?.
- 3.- Archivo de Procesos de la Curia: procesos de la Curia del Vicariato (1498-1799), procesos del Veguer (1610-1801) y procesos del Gobernador del Camp (1594-1748), Tribunal de 1ª y 2ª instancia.
- 4.- Archivo de la Secretaría de Cámara
- 5.- Archivos monacales y religiosos: trinitarios (1576-1835), dominicos de San Magí (1520-1835), Poblet (s. XIV-XIX), Santes Creus (s. XVIII-XIX), Scala Dei (s. XVI-XVIII), Congregació de la Missió (s. XVIII-XIX), religiosos y religiosas (s. XIX-XX).
- 6.- Fuentes personales: Joaquim Roca y Cornet, publicista católico (s. XIX), Josep Caixal y Estradé, obispo de la Seu d'Urgell (s. XIX), Ramon Salas y Ricomà, arquitecto diocesano y municipal (s. XIX-XX), Casa Foxà, archivo baronía (s. XII-XIX), Joan Messalles, comerciante (S. XIX), familia Veciana (s. XVII-XVIII), etc.
- 7.- Archivos parroquiales: 123 parroquias. Secciones: Notarial, Sacramental, Parroquial, y en algunas parroquias Universidad, Cort del Batlle y Comunidad de Presbíteros.
- 8.- Archivo cartográfico y planimetría.
- 9.- Archivo de audiovisuales y fotográfico.

Inventario de los manuales Notariales y libros de Notas

Parroquia	Manual Notarial	Liber Notularum
Albí, L'	1243-1660	1316-1790
Albiol, L'	1590-1621	—
Alcover	1229-1737	1278-1671
Aleixar	1390-1699	1303-1752
Alforja	1455-1638	—
Alió	1570-1738	1568-1589
Altafulla	1451-1754	—
Arbeca	1393-1800	1404-1736
Argentera, L'	1619-1754	1608-1638
Barberá de la Conca	1345-1737	1309-1737

Parroquia	Manual Notarial	Liber Notularum
Belianes	1496-1737	1481-1489
Belitall	1566-1731	—
Biure de Gaià	1403-1736	—
Blancafort	1239-1736	1303-1740
Botarel	1415-1681	1421-1675
Brafim	1564-1739	1565-1599
Cabra del Camp	1422-1782	1451-1643
Calafell, Santa Creu	1559-1737	—
Cambrils, Santa Maria	1281-1472	1340-1496
Canonja, La	1707-1710	—
Capafonts	1308-1678	1333-1649
Catllar, El	1390-1746	1340-1496
Cervià de les Garrigues	1494-1728	1368-1702
Ciudadilla	1395-1723	1401-1686
Codony, El	1652-1746	—
Conesa	1339-1720	1327-1599
Constantí	1503-1736	1532-1591
Cornudella	1304-1711	1498-1751
Creixell	1512-1803	—
Falset	1596-1865	—
Figuerola del Camp	1486-1504	—
Forès	1411-1685	1312-1630
Garidells	1443-1767	—
Gratallops	1476-1800	—
Guardia dels Prats	1261-1738	1238-1738
Guimerà	1373-1711	1343-1792
Juncosa del Montmell, La	1500-1778	—
Maldá	1245-1723	1349-1386
Maspujols	1721-1725	—
Montagut	1598-1715	—
Montbrió del Camp	1443-1696	1395-1585
Montbrió de la Marca	1500-1731	1505-1574
Monroig	1320-1737	1486-1753
Morera, La	—	1655-1735
Nalec	1399-1739	1325-1734
Nulles	1567-1736	—
Omells de Na Gaia, Els	1320-1695	1316-1645
Passanant	1422-1736	1536-1647
Piles, Les	1240-1729	1341-1433
Pira	1418-1732	—
Pla de Santa Maria	1533-1738	1576-1737
Pobla de Cérvoles	1553-1664	1591-1737
Pobla de Montornés	1540-1736	1546-1731
Poboleda	1428-1750	1532-1730
Pont d'Armentera, El	1412-1708	1347-1591
Pontils	1416-1737	—
Pradell de la Teixeta	1390-1763	1415-1685
Querol	1572-1575	—
Renau	1615-1740	—
Riudecanyes	1263-1715	1310-1652
Riudoms	1447-1737	1486-1702
Rocafort de Queralt	1338-1736	1342-1732
Rocallaura	1342-1736	1590-1597
Rourell	1573-1628	—
Sant Martí de Maldá	1412-1580	1313-1736
Santa Perpétua de Gaia	1299-1709	1341-1346
Sarral	1525-1583	—
Selva del Camp, La	1377-1768	1284-1662
Siurana	1229-1748	1312-1606
Solivella	—	1325-1418
Tamarit	1404-1740	1332-1709
Tarragona	—	1260-1584

Parroquia	Manual Notarial	Liber Notularum
Tarrés	—	1607-1635
Torredembarra	1438-1718	1320-1677
Torroja del Priorat	1319-1604	—
Ulldemolins	1286-1730	1281-1730
Vallbona de les Monges	1511-1737	1601-1728
Vallclara	1451-1721	1604-1731
Vallespinosa	1492-1759	1633-1698
Vallmoll	1400-1732	1398-1624
Valls, St. Joan Baptista	1495-1736	1281-1638
Vespella de Gaià	1516-1724	1512-1584
Vilabella	1398-1736	1312-1544
Vilallonga del Camp	1377-1734	1530-1673
Vilanova d'Escornalbou	1610-1737	—
Vilanova de Prades	1543-1732	1634-1709
Vilaseca	1416-1704	1470-1732
Vilaverd	1411-1737	1342-1634
Vilosell, El	1413-1611	1302-1592
Vimbodí	1466-1705	1564-1736

Inventario de Testamentos i expedientes matrimoniales

Parroquia	Testamentos	Cap. Matrimoniales
Albi, L'	1647-1775	1660-1692
Alcover,	1324-1866	1330-1740
Aleixar, L'	1332-1800	1511-1736
Alforja	1568-1848	—
Alió	1642-1653	—
Altafulla	—	1728-1737
Arbeca	1550-1853	1560-1800
Argentera, L'	1622-1740	—
Barcerà de la Conca	1345-1770	1491-1735
Belianes	1616-1773	1527-1741
Bell tall	1619-1773	1619-1785
Biure de Gaià	1400-1800	—
Blanafort	1500-1800	1708-1736
Bonastre	1815-1850	—
Borges del Camp, Les	1660-1811	1713-1811
Botarell	1501-1842	1687-1707
Bràfim	1600-1816	1601-1736
Cabra del Camp	1619-1842	1687-1707
Calafell, Santa Creu	1524-1809	1567-1781
Cambriels, Santa Maria	—	1400-1483
Canonja, La	1561-1871	—
Capafonts	1636-1795	1485-1737
Catllar, El	1706-1740	1706-1707
Cervià de les Garrigues	1519-1742	1598-1706
Ciudadilla	1686-1723	1451-1675
Codony, El	1729-1762	1664-1743
Constantí	1479-1840	1596-1736
Cornudella de Montsant	1530-1752	—
Creixell	1599-1803	1500-1736
Figuerola del Camp	1695-1779	1683-1692
Fulleda	—	1569-1574
Garidells, Els	—	1529-1669
Guimerà	1600-1662	1630-1736
Juncosa del Montmell, La	—	—
Maldà	1734-1747	1510-1547
Maspujols	1602-1835	—
Montagut	1571-1795	1583-1586
Montbrió de la Marca	1682-1720	—
Montbrió del camp	1613-1636	1447-1688
Montferri	106-1966	1530-1727

Parroquia	Testamentos	Cap. Matrimoniales
Mont-Roig del Camp	1542-1737	1628-1636
Nalenc	1713-1747	1627-1736
Nulles	1705-1866	—
Omellons	1760-1806	1520-1787
Omelles de na Gaia, Els	1542-1799	1381-1692
Passanant	1614-1800	1532-1736
Perafort	1776-1844	—
Piles, Les	1640-1724	—
Pira	1519-1722	1519
Pla de Santa Maria, El	1610-1850	1634-1706
Pobla de Cérvoles, La	1529-1799	1509-1736
Pobla del Montornès, La	1732-1829	1732-1736
Poboleda	1525-1836	1300-1699
Pont d'Armentera, El	1771-1870	—
Pradell de la Teixeta	1608-1747	—
Renau	1630-1782	1600-1740
Riba, La	1767-1886	—
Riudecanyes	1457-1799	1465-1736
Riudoms	1500-1800	1440-1629
Rocafort de Queralt	1757-1847	1586
Roda de Berà	1649-1800	1613-1759
Rourell, El	1603-1801	1683-1768
Santa Perpètua de Gaià	—	1680-1786
Sant Martí de Maldà	1509-1770	1500-1743
Sarral	1667-1677	—
Selva del Camp, La	1310-1654	1354-1616
Siurana	1496-1832	1521-1740
Tamarit	1741-1800	—
Tarrés	1449-1748	1607-1735
Torredembarra	1584-1737	1585-1741
Torroja del Priorat	1453-1780	1452-1736
Ulldemolins	1344-1711	1476-1737
Vallbona de les Monges	1580-1854	1600-1703
Vallclara	—	1568-1604
Vallespinosa	1763-1855	—
Valls, Sant Jona Baptista	1319-1613	1550-1668
Vespella de Gaia	1565-1665	1669-1717
Vilabella	1545-1746	1663-1736
Villalonga del Camp	1574-1730	1664-1675
Vilanova de Prades	1602-1799	1599-1736
Vila-seca	1642-1738	—
Vilaverd	1348-1740	1700-1736
Vilosell, El	1569-1592	1500-1728
Vimbodí	1561-1810	1701-1705

Inventario de las Cofradías

Albi, L'	1525-1760
Albiol, L'	1598-1934
Alcover	1438-1760
Aleixar, L'	1597-1634
Alió	1638-1901
Arbeca	1507-1830
Argentera, L'	1603-1936
Barcerà de la Conca	1600-1932
Belianes	1589-1835
Biure de Gaià	1598-1933
Blancafert	1612-1857
Borges del Camp, Les	1632-1767
Cabra del Camp	1598-1870
Cambrils, Santa Maria	1656-1945
Capafonts	1588-1710

Catllar, El	1647-1753
Cervià de les Garrigues	1594-1731
Ciutadilla	1695-1882
Conesa	1635-1827
Constantí	1665-1767
Cornudella de Montsant	1512-1858
Creixell	1730-1808
Duesaigües	1595-1753
Figuerola del Camp	1581-1738
Forès	1695-1853
Fulleda	1605-1923
Garidells, Els	1825-1935
Gratallops	1562-1861
Guimerà	1438-1880
Maspujols	1620-1706
Montblanc	1786
Montbrió de la Marca	1606-1870
Mont-ral	1620-1706
Mont-Roig del Camp	1554-1746
Nalenc	1639-1792
Nulles	1613-1872
Omellons	1602-1936
Pallaresos, Els	1884-1931
Passanant	1625-1707
Perafort	1833-1944
Piles, LesPira	1599-1804
Pla de Santa Maria, El	1381-1841
Pobla de Cérvoles, La	1707-1745
Pobla del Montornès, La	1583-1956
Poboleda	1576-1897
Pont d'Armentera, El	1562-1875
Pontils	1588-1739
Pradell de la Teixeta	1583-1843
Renau	1700-1891
Reus, Sant Pere	1802-1873
Riudecanyes	1597-1898
Riudoms	1690-1800
Rocafort de Queralt	1599-1835
Rocallura	1583-1669
Rourell, El	1703-1924
Santa Perpètua de Gaià	1577-1870
Sarral	1597
Secuita, La	1659-1936
Selva del Camp, La	1593-1844
Siurana	1675-1922
Tamarit de Mar	1677-1883
Tarragona	1565-1859
Tarrés	1576-1941
Torredembarra	1655-1736
Torroja del Priorat	1578-1867
Ulldemolins	1576-1753
Vallbona de les Monges	1635-1794
Vallespinosa	1644-1832
Vallmoll	1692-1769
Valls, Sant Jona Baptista	1587-1927
Vespella de Gaia	1601-1869
Vilabella	1584-1699
Villalonga del Camp	1604-1935
Vilanova de Prades	1599-1885
Vila-seca	1648-1804
Vilaverd	1652-1862
Vilosell, El	1598-1736
Vimbodí	1712-1852

Archivos parroquiales

Parroquia	B	C	M	D	Compl. Pasq.
Albi, L'	1564-1851	1665-1849	1647-1852	1389-1852	1473-1805
Albiol, L'	1622-1768	—	1622-1767	1650-1792	—
Alcover	1571-1852	—	1571-1853	1527-1807	—
Aleixar, L'	1567-1696	—	1574-1700	1504-1850	1622-1765
Alforja	1581-1907	—	1581-1688	1581-1793	—
Alió	1523-1756	—	1580-1770	1523-1767	1579-1824
Arbeca	1565-1669	1600-1695	1570-1699	1493-1699	—
Argentera, L'	1567-1762	1587	1566-1654	1658-1765	1626-1730
Barcerà de la Conca	1598-1916	1647-1859	1610-1885	1440-1912	1766-1867
Belianes	1513-1739	—	1605-1739	1601-1752	1531-1847
Biure de Gaià	1562-1773	1740-1859	1620-1773	14.741.773	1754-1877
Blancafort	1566-1644	—	1563-1638	1563-1587	1722-1873
Bonastre	1770-1853	1739-1859	1744-1856	1730-1823	—
Borges del Camp, Les	1552-1851	1590-1849	1551-1866	1583-1851	1568-1872
Botarell	1590-1832	1681-1779	1591-1851	1645-1851	1771-1828
Bràfim	1564-1849	1611-1779	1566-1848	1599-1851	1763-1847
Cabra del Camp	1565-1599	—	1566-1601	1430-1599	1843-1884
Calafell	1600-1853	—	—	1687-1718	—
Cambrils	1674-1901	1674-1800	1674-1867	1674-1896	1674-1934
Canonja, La	—	—	—	—	1806-1888
Capafonts	1561-1858	1723-1766	1562-1766	1562-1766	1562
Catllar, El	1583-1766	1593-1761	1583-1734	1580-1759	1828-1829
Cervià de les Garrigues	—	—	—	1496-1529	—
Ciudadilla	1566-1620	—	1577-1587	1579-1604	—
Conesa	1567-1642	—	1568-1641	1572-1641	—
Constantí	1753-1898	1753-1791	1568-1908	1705-1881	1863-1871
Cornudella de Montsant	1503-1765	1593-1693	1594-1793	1594-1763	—
Creixell	1540-1882	1694-1697	1540-1851	1540-1866	1882-1931
Duesaigües	1742-1762	—	—	—	—
Espluga Calba, L'	1574-1880	1797-1829	1580-1850	1573-1791	—
Falset	1638-1887	1666-1859	1663-1887	1641-1887	1767-1792
Farena	1839-1850	1846-1858	1839-1850	1838-1850	1846-1934
Figuerola del Camp	1552-1704	1584-1598	1601-1704	1579-1704	1583-1822
Forès	1570-1735	1598-1733	1597-1735	1570-1735	—
Fulleda	1612-1926	1859-1944	1617-1873	1612-1936	1673-1677
Garidells, Els	1590-1866	1593-1859	1589-1866	1589-1866	1699-1886
Gratallops	1625-1861	1691-1739	1630-1861	1625-1861	1792-1879
Guàrdia dels Prats, La	1518-1710	1598-1607	1568-1708	1485-1708	1501-1672
Guimerà	1562-1630	—	1562-1633	1405-1630	1562-1870
Juncosa del Montmell, La	1561-1782	—	1566-1843	1566-1843	1608-1870
Lilla	1774-1885	1776-1814	1775-1851	1776-1852	1826-1863
Maldà	1563-1739	—	1632-1739	1505-1719	1499-1799
Montagut	1685-1866	1767-1868	1684-1866	1684-1866	—
Montbrío de la Marca	1606-1756	1696-1740	1587-1755	1575-1756	1614-1725
Montferri	1565-1858	—	1567-1735	1577-1685	1935-1955
Mont-Ral	1607-1851	1607-1846	1605-1851	1606-1851	—
Morell, El	1579-1721	—	1649-1718	1604-1711	—

Parroquia	B	C	M	D	Compl. Pasq.
Nulles	1664-1883	—	1645-1895	1645-1903	—
Omellons, Els	1767-1866	—	1767-1867	1767-1841	—
Omelles de na Gaia, Els	1808-1882	1828	1808-1882	1808-1882	1595-1706
Pallaresos, Els	1768-1848	1771-1832	1812-1851	1768-1848	—
Passanant	1584-1879	1608-1814	1580-1929	1581-1890	1581-1682
Perafort	1771-1866	1776-1863	1777-1866	1775-1866	—
Piles, Les	1564-1704	1587-1696	1566-1689	1564-1696	1565-1790
Pira	1590-1773	1593-1773	1590-1773	1590-1773	—
Pla de Santa Maria, El	1558-1713	1692-11693	1571-1716	1571-1665	1648-1896
Pobla de Cérvoles, La	1591-1787	1592-1780	1592-1787	1591-1787	—
Pobla del Montornès, La	1675-1889	1722-1797	1696-1936	1629-1869	1750-1848
Poboleda	1543-1844	1693-1814	1591-1817	1544-1851	1602-1811
Pont d'Armentera, El	1501-1851	1593-1723	1566-1842	1384-1708	1564-1797
Pontils	1578-1767	1696-1715	1585-1767	1578-1767	1573-1767
Puigdelí	1829-1852				
Querol	1584-1807	1808-1827	1574-1807	1583-1807	1767-1808
Renau	1577-1723	—	1589-1721	1587-1723	1769-1795
Riba, La	1767-1851	1772-1849	1768-1851	1767-1851	—
Riudecanyes	1567-1832	1608-1828	1568-1829	1568-1843	1735-1913
Riudoms	1561-1749	1674-1746	1561-1749	1565-1749	—
Rocafort de Queralt	1561-1867	1766-1832	1569-1866	1561-1866	1815-1847
Rocallura	—	1662	—	1666-1699	—
Rojals	1725-1851	—	1725-1851	1725-1851	—
Rourell, El	1573-1850	—	1615-1850	1589-1848	1747-1835
Santa Perpètua de Gaià	1578-1841	1579-1699	1578-1723	1433-1841	—
Santes Creus	1686-1688	1693	1693-1694	1688-1739	—
Sant Martí de Maldà	1468-1564	—	1562-1565	1457-1564	1554-1563
Sarral	—	1776-1832	1766-1800	1797-1820	—
Selva del Camp, La	1542-1851	1763-1856	1738-1845	1519-1919	—
Siurana	1566-1853	1658-1776	1584-1853	1566-1853	1763-1934
Tamarit de Mar	1577-1643	1608-1630	1577-1668	1518-1668	1622-1668
Tarragona, Basílica Catedral Metropolitana					
i Primada	1566-1913	1596-1878	1569-1912	1766-1897	—
Tarragona, Sant Joan					
Baptista	1839-1898	—	1839-1851	1839-1893	—
Tarrés	1566-1648	1462-1880	1589-1851	1422-1851	1562-1921
Torredembarra	1567-1705	1581-1683	1567-1704	1443-1704	—
Torroja del Priorat	1499-1719	1596-1696	1650-1722	1513-1719	1338-1503
Ulldemolins	—	—	—	1528-1534	1632-1820
Vallbona de les Monges	1566-1648	1462-1880	1586-1851	1422-1851	1562-1921
Vallclara	1535-1602	—	—	1420-1599	1632-1820
Vallespinosa	1600-1699	1600	1600-1699	1600-1699	—
Valls, Sant Jona Baptista	1566-1648	1589-1630	1567-1787	1560-1763	1616-1699
Vespella de Gaia	1593	1606	1593	1588	—
Vilabella	—	—	—	1400-1695	—
Villalonga del Camp	1566-1851	—	1567-1851	1693-1852	1776-1853
Vilanova d'Escornalbou	1575-1662	—	1579-1662	1579-1668	—
Vilanova de Prades	1587-1753	1587-1772	1587-1753	1590-1755	—
Vila-seca	—	—	—	1588-1704	—
Vilaverd	1566-1851	1631-1892	1586-1851	1466-1851	1790-1891

Parroquia	B	C	M	D	Compl. Pasq.
Vilosell, El	1591-1851	1598-1859	1591-1851	1412-1851	1766-1880
Vimbodí	1578-1851	1699-1766	1631-1851	1555-1851	1771-1818

Compl. Pasq.: cumplimientos pascuales

Archivo del Monasterio de Poblet

Monasterio de Poblet. 43448 Poblet (Tarragona).

Teléfono: 977 87 00 89.

Horario: De 10,30 a 13 y de 16 a 18,30 horas, excepto sábados. Cerrado el mes de agosto.

Director del Archivo: Agustín Altisent Altisent.

Dirección particular: La misma dirección que el Archivo.

Archivero auxiliar: Anselmo Pujiula Tomás (misma dirección que el Archivo).

Historia

El Archivo actual de Poblet está constituido por una pequeña parte de los antiguos fondos del monasterio que, habiendo permanecido en Tarragona después de la desamortización, fue recobrada para Poblet por Eduardo Toda, presidente del Patronato. Pero la mayoría de los fondos fueron a parar al Archivo Histórico Nacional de Madrid, en donde ahora se hallan. El Archivo ha sido incrementado por algunos manuscritos y documentos ingresados posteriormente, algunos de los cuales no son relativos a Poblet. Se han recibido algunas donaciones particulares de documentos sueltos. En el año 1974 se inauguró la nueva instalación del Archivo, en las dependencias del siglo XIV denominadas Cámaras Reales.

Bibliografía

RICOMÁ, X.-RAMÓN, S., *Catálogo de los Códices del Archivo de Poblet*, en "Miscellanea Populetana" (Abadía de Poblet 1966).
 JANINI, J.-RICOMÁ, J., *Manuscritos latinos existentes en Poblet*, en "Miscellanea Populetana" (Abadía de Poblet 1966).
 ALTISENT, A., *História de Poblet* (Poblet 1974).
 SECRETARIAT D'ARXIVERS ECLESIASTICS DE CATALUNYA, *Guia dels Arxius Eclesiàstics de Catalunya-València-Balears* (Barcelona 1978).

Fondos y colecciones

El índice general de los fondos se divide en cinco series documentales:

- I. Poblet y su dominio territorial: 1) Pergaminos, papeles y manuscritos (siglos XII-XX).
2) Códices. 3) Archivo fotográfico.
- II. Santes Creus y su dominio territorial: Documentos en papel y manuscritos (siglos XIV-XIX).
- III. Monasterio de Trasobares: Papeles y manuscritos (siglos XVI-XVIII).
- IV. Congregación Cisterciense de la Corona de Aragón y Navarra: Libros de Actas, 3 vols. (1617-1709). *Epítome de Gobierno y Privilegios de la Congregación* (1697-1813) y Santa Susana de la Trapa: 2 vols. (siglo XIX).

Fondos de códices: Los que se hallan en la serie primera y que están catalogados.

Incunables: Los incunables de la Comunidad están en la biblioteca general del monasterio.

Pergaminos: No llegan al centenar y van desde el siglo XII al XVII.

Material fotográfico: Son fotografías del monasterio y de los hechos más relevantes que han ocurrido en él durante nuestro siglo; cuando se hallaba en estado de ruina, durante su proceso de restauración y fotografías de la Historia reciente de la Comunidad (especialmente desde 1940).

Instrumentos de trabajo y consulta

Catálogos: El ya mencionado de los códices, aunque está en curso la catalogación de todos los fondos.

Fichas: Hay un fichero, aún no terminado.

Reprografía: Servicio de xerocopias y aparato lector de microfilms.

Biblioteca auxiliar: Existe una pequeña biblioteca del Archivo, con catálogos de diversos archivos; aunque se puede acudir muy fácilmente a la biblioteca general de la Comunidad.

Estado de conservación

Los documentos están guardados en armarios de madera con cajones. Las fotografías en archivadores metálicos. Los sistemas de seguridad son los mismos que los de custodia general del monasterio. Se aplica el reglamento de la Asociación Española de Archiveros Eclesiásticos.

Datos proporcionados por el actual director del Archivo, don Agustín Altisent Altisent.

Diócesis de Tenerife

superficie: 3.328 km²

población: 772.449

católicos: 724.234

parroquias: 294

sacerdotes seculares: 200

sacerdotes regulares: 58

obispo: Excmo. y Rvdmo. Felipe Fernández García

Archivo Histórico de la Catedral Obispado de Tenerife

C/ San Agustín, 28. 38201 La Laguna. Tenerife.
Teléfono-Fax: 922 63 12 49

Historia

Para situar los comienzos del archivo de la catedral tenemos que remontarnos a la creación de la Diócesis de San Cristóbal de La Laguna, que es su titular oficial, y segregación de la de Canaria, que se llevó a cabo el día uno de febrero de 1819, según la bula de erección del papa Pío VII; aunque su comienzo definitivo parte del 21 de diciembre del mismo año, una vez que el rey Fernando VII autorizó la dotación económica para su sostenimiento y el nombramiento del primer Cabildo de la Catedral. Fue entonces cuando el obispo Linares, comisionado pontificio y regio, publicó el decreto de segregación en la fecha del 21 de diciembre de 1819.

Esta última fecha es la que indica el inicio del archivo catedralicio, urgido en la antedicha bula pontificia al crear la Catedral y su sistema administrativo. Lo mismo aparece en el decreto auxilatorio del rey Fernando VII, de fecha 18 de agosto de 1819.

Creada la Catedral, con la toma de posesión de su primer cabildo y la elección del vicario capitular hasta que se hiciese efectiva la elección de su primer obispo –lo que no tuvo efecto hasta el año 1825- surge entonces la necesidad de conservar toda la documentación generada de los nombramientos y acuerdos que se iban tomando, todo lo cual origina el archivo capitular o catedralicio.

Los avatares de la Diócesis en sus comienzos y el hecho de ser promovido a Granada el obispo Folgueras en 1848, hicieron peligrar la permanencia de la Diócesis de san Cristóbal de La Laguna.

El Concordato de 1851 y su política de reducción de las diócesis suprime la dotación para el Obispado de Tenerife, que no obstante se mantiene gobernado por un vicario capitular y, desde 1859, se le nombran administradores apostólicos en los obispos de Canaria, hasta el año 1877 en el que se resuelve definitivamente la situación con el nombramiento de obispo titular en la persona de Infante y Macías, fecha desde la que se establece de forma definitiva la permanencia y estabilidad de la Diócesis.

A pesar de todos estos problemas al archivo de la catedral no sufrió interrupciones, ya que a él se siguió incorporando toda la documentación generada en este tiempo.

El archivo catedralicio no es amplio en el tiempo, ya que la catedral y con ella el propio archivo cuenta tan solo con ciento ochenta años, pero sí es lo suficientemente valioso como para dar las razones de nuestra historia.

Fondos y colecciones

La temática de la documentación conservada en el archivo es bastante variada, si bien el tema que mayor volumen documental ha generado es el relacionado con la administración económica, esto es, los diezmos y los hacimientos distribuidos por toda la geografía diocesana; hay que tener en cuenta que el inicio de la Diócesis coincide con la desamortización y las exigencias, por parte del Estado, eran muy rigurosas.

Otro de los grandes temas que quedan reflejados en el acervo documental es el relativo a la administración interna de la catedral y de la propia Diócesis, ya que el cabildo catedral intervenía en todo lo referente al gobierno de la misma: nombramientos, tomas de posesión, oposiciones de los capitulares a sus respectivos oficios, etc. Así, encontramos series tan interesantes como las comunicaciones de los distintos obispos, en orden al gobierno de la Diócesis, y las respuestas evacuadas por el cabildo catedral; correspondencia con autoridades eclesiásticas, civiles y militares; inventarios de la propia catedral y de otros estamentos diocesanos.

Otros aspectos que asimismo, se reflejan en la documentación del archivo catedralicio son los relativos a la situación de la Universidad de San Fernando –muy unida a la catedral- y el seminario diocesano; o las relaciones con los regulares establecidos en la Diócesis.

Numerosa es también la documentación –característica en todas las catedrales- relacionada con la música, con numerosas copias de partituras musicales y documentación dándonos información de sus autores y de las obras.

Un monto documental importante es el que está constituido por la documentación agrupada bajo el epígrafe de “varios”, que, como su nombre indica, responde a múltiples asuntos que se van generando en el propio devenir de los acontecimientos y realidades concretas de la propia catedral y su cabildo.

Otra de las importantes secciones conservadas en el archivo es la colección documental en formato libro, formada por setenta y siete manuscritos, entre los que se encuentran los treinta y cinco libros de actas que reflejan detalladamente el quehacer de la catedral, el de sus capitulares y, por extensión, el de la propia Diócesis. Esta colección comprende las actas de los cabildos “in sacris” o espirituales, libros copiadores de oficios y correspondencia, libros de repartimientos, hacimientos y cuentas de la catedral o libros de fábrica. Asimismo, deben ser destacados los estatutos de la catedral así como los de otras catedrales que sirvieron de base y modelo para la redacción de los mismos.

Biblioteca

La catedral cuenta, asimismo, con una biblioteca interesante en cuanto a ediciones antiguas, si bien están menos representadas las de carácter más moderno. La temática de las publicaciones es muy variada, así, temas como agricultura, arqueología, ciencias físicas, economía, geografía, política o literatura, se encuentran perfectamente reflejados en las distintas publicaciones con que cuenta la biblioteca catedralicia; sin ob-

viar, por supuesto, la representación de temas propiamente eclesiásticos, tales como Filosofía, Teología, Derecho o Sagrada Escritura.

Los libros proceden, en muchos casos, de donaciones de los propios capitulares por lo que algunas colecciones están incompletas. Cuenta en la actualidad con unos tres mil trescientos volúmenes, muchos de los cuales fueron impresos en el siglo XVI.

Archivo Histórico Diocesano de Tenerife

Obispado de Tenerife. C/ San Agustín N° 28. 38201 La Laguna. Tenerife.

Teléfono-Fax: 922 63 12 49

Horario: De lunes a viernes, de 9 a 13 horas.

Director: Julio González Sánchez

Nombre oficial de la Diócesis: *Diócesis de San Cristóbal de La Laguna*, aunque también se le conoce como *Diócesis Nivariense* o *Diócesis de Tenerife*. Fue creada por el Papa Pío VII en Bula de 1 de Febrero de 1819 y publicado el Edicto de desmembración el 21 de Diciembre del mismo año 1819. Regida por Vicarios Capitulares hasta el 28 de Septiembre de 1824 en que se nombra su primer Obispo, D. Luis Folgueras y Sión.

Historia

El Archivo Diocesano de Tenerife tiene su origen en la división de la Diócesis Canariense y la creación de la de San Cristóbal de La Laguna, tal como queda reflejado en la propia bula de erección del nuevo Obispado cuando se señala “... mandando consiguientemente, que todas y cada una de las escrituras o títulos, protocolos o papeles y demás documentos de todas clases de cualquier modo pertenecientes a las mencionadas cuatro Islas [Tenerife, La Palma, Hierro y Gomera], y concernientes de cualquier manera a los habitantes de éstas, deben libremente separarse de la Curia Episcopal de Canaria y consignarse a la Secretaría del nuevo Obispado...”¹

A pesar del mandato expreso en la bula papal el traslado de documentación no se hizo de forma inmediata. El obispo de Dan-Zara, Don Vicente Román Linares, que actuó como comisionado pontificio y regio para la división, desmembración y separación perpetua del Obispado de Canaria y erección del nuevo de Tenerife, ocupó el cargo de obispo auxiliar debiendo cesar al hacerse efectiva tal división

Será con la llegada del obispo titular cuando se inicie el expediente de reclamación, a la Diócesis de Canaria, de la documentación correspondiente al nuevo obispado que se crea ², así se producen una serie de reclamaciones desde el Cabildo Catedral de Tenerife, y por el propio obispo, a la Diócesis de Canaria, que se inician el 1 de diciembre de 1825 y culmina el 2 de agosto de 1826, fecha en la que se hace efectiva la entrega de documentación.

Según el expediente citado la tarea no resultó fácil, ya que hubo ciertas reticencias y dificultades para llevarla a cabo; así Don José Francisco Borbujo y Ribas, en carta remitida desde Canaria declara que está dispuesto a entregar los documentos pertenecientes a la nueva Diócesis a alguien que tenga poder para ello y que firme el correspondiente recibo, si bien alega que “... son muchos los legajos y algunos quizá inútiles por estar trazados de unos pescadillos que tienen perdidos aquí los Archivos.”

El Obispo Folgueras designará a Don Manuel Fragoso, notario de asiento y mayor de su Obispado, para que se traslade a Canaria y recoja la documentación correspondiente, informando de ello al ilustrísimo señor Don Andrés Arbelos, que se halla al frente de su Diócesis como Gobernador Eclesiástico. Enterado del nombramiento de la persona encargada de recoger la documentación, Don Andrés Arbelos se presta gustoso a cola-

borar en la tarea, si bien, hace constar que “... por lo que hace a los papeles de Secretaría, será más dificultosa esta operación, por la confusión en que quedaron y la que han sufrido en una vacante tan larga, pero cooperaré muy gustoso a que se facilite todo lo posible...”

A pesar de la buena voluntad expresada la tarea de recopilación de la documentación no resulta sencilla ni se ve facilitada, tal como queda de manifiesto en la comunicación remitida por el obispo Luis Folgueras al Gobernador Eclesiástico, en la que le señala que el notario de asiento y mayor de éste Obispado le ha escrito contándole lo dificultoso que le está resultando llevar a buen fin su cometido “... y que podría facilitarse la empresa de separación suplicada y recibo de papeles pertenecientes a estas cuatro islas el legajar (sic) y reunir los rollos apolillados e inútiles, y los respectivos a asuntos livianos, indiferentes y de ninguna trascendencia y perjuicio a los respectivos y particulares contenidos en los mismos...”. El expediente concluye con un inventario detallado de la documentación que se traslada a la nueva Diócesis y comprende asuntos diversos.

Si bien contamos con un documento valiosísimo que nos permite conocer el origen de la documentación que, en principio supone el nacimiento del Archivo Histórico Diocesano de Tenerife, planteamos como hipótesis que parte de la misma nunca estuvo en Canaria, sobre todo la que se origina durante el episcopado del obispo Bartolomé García Jiménez, nombrado como tal en 1665 y que permanece en las islas hasta la fecha de su fallecimiento, acaecido en Santa Cruz de Tenerife el 14 de mayo de 1690³; de este periodo cronológico hemos catalogado un importantísimo volumen de documentación correspondiente tanto a las cuatro islas que conforman la Diócesis Nivariense, como a las que forman el Obispado de Canaria, hipótesis que, además, quiere fundamentarse en el comentario que realiza el presbítero de la parroquia de Nuestra Señora de la Concepción de La Laguna, José Rodríguez Moure, cuando hablando del archivo de la misma señala “... hay que lamentar el despojo que a esta iglesia se le hizo, del archivo particular que le legó por su testamento el Illmo. Sr. Obispo D. Bartolomé García Jiménez, para el cual la iglesia había costea-do un estante separado, con las cerraduras correspondientes, archivo que contenía la historia eclesiástica del antiguo Obispado en un cuarto de siglo, pues tanto duró el pontificado de este Prelado ejemplar.”⁴

Fondos y colecciones

FONDO HISTÓRICO DEL ARCHIVO DIOCESANO DE TENERIFE. Por todo lo expuesto, será a partir del siglo XIX cuando se puede hablar de series documentales de carácter sistemático, así, contiene la documentación generada por la Diócesis Nivariense entre los siglos XIX y XX y la documentación anterior, correspondiente a las cuatro islas de esta Diócesis que fue transferida desde Gran Canaria con motivo de la erección del Obispado de Tenerife en el año 1819. Comprende 3.450 unidades de instalación.

FONDO PARROQUIAL SANTO DOMINGO DE GUZMÁN. Contiene la documentación de la antigua parroquia de Nuestra Señora de los Remedios-Sagrario Catedral (La Laguna), formada por libros sacramentales y protocolos del archivo parroquial, abarca desde el siglo XVI hasta finales del XIX. Comprende 244 unidades de instalación.

FONDO DIÓCESIS CANARIENSE. Contiene documentación de diversas épocas, correspondiente al Obispado de Canaria que fue remitida erróneamente a Tenerife en el momento de la segregación del Obispado. Comprende 10 unidades de instalación.

FONDO OBISPO GARCÍA XIMÉNEZ. Contiene documentación correspondiente al obispado de este prelado (segunda mitad del siglo XVII). Comprende 1 unidad de instalación.

FONDO CONDE DE SIETEFUENTES. Contiene el fondo familiar correspondiente al linaje Hoyo-Solórzano, donado a la Diócesis Nivariense por el último Conde de Sietefuentes. Actualmente está fuera de consulta porque se está llevando a cabo su catalogación y en función de las disposiciones testamentarias impuestas a la hora de realizar el legado; resulta de un gran interés para el estudio de la historia de la isla, tanto por el periodo cronológico que abarca (siglos XVI-XX) como por el volumen documental que comprende 239 unidades de instalación.

FONDO VAN-DE VALLE. Comprende el fondo familiar Van-de-Valle, familia instalada fundamentalmente en la isla de La Palma desde el siglo XVII, fue legado al Archivo Histórico Diocesano de Tenerife por esta familia y lo conforman 47 unidades de instalación.

FONDO SOCIEDAD BENÉFICA “LA CARIDAD”. Contiene el fondo de dicha Sociedad fundada en La Orotava (Tenerife) en 1893, siendo depositado en el Archivo Histórico Diocesano de Tenerife tras su disolución en el presente siglo. Comprende 21 unidades de instalación.

FONDO ESCUELA UNIVERSITARIA DE FORMACIÓN DEL PROFESORADO “MARÍA AUXILIADORA”. Contiene la documentación correspondiente a dicho centro de enseñanza fundado en Santa Cruz de Tenerife, hasta su desaparición. Comprende 70 unidades de instalación.

COLECCIÓN DE MICROFILMS. Contiene la reproducción en microfilms de todos los libros sacramentales de las parroquias de Tenerife, La Palma, La Gomera y El Hierro, desde el año 1530 hasta 1990. Comprende 385 carretes de microfilms.

COLECCIÓN DE PLANOS Y PROYECTOS. Contiene diversos planos, que en algunos casos están acompañados de los presupuestos, de obras de restauración, remodelación o de creaciones de nueva planta de edificios religiosos de la Diócesis. Esta colección contiene documentación gráfica que va del año 1917 a 1981, conservándose en cuatro unidades de instalación.

COLECCIÓN DE MATERIALES GRÁFICOS EN FOTO FIJA. Comprende esta colección un número de 25.000 diapositivas de diversa temática, relacionada sobre todo con Canarias. Es propiedad del actual director del Archivo, que la ha cedido en calidad de depósito; en la actualidad está siendo consultada y sirviendo de base fotográfica para una importante publicación que se está llevando a cabo en la isla de Tenerife.

BIBLIOTECA. Contiene el fondo bibliográfico, de temática muy variada, perteneciente al legado del Conde de Sietefuentes, así como la colección hemerográfica de los Boletines Oficiales del Obispado de Tenerife, y algunos números sueltos de boletines correspondientes a otras Diócesis españolas. También cuenta con obras de referencia que están a disposición de los usuarios.

Descriptores de información

El Archivo ha puesto al servicio de los investigadores una guía general de los distintos fondos que lo conforman, con una información muy somera de los mismos, la cual se hace ya mucho más detallada a la hora de indicar las distintas series y colecciones que pertenecen al fondo Diocesano propiamente dicho. Asimismo, existen descriptores más detallados para determinadas colecciones (documentación organizada por fechas, conventos, documentación organizada por pueblos, colección de mapas y planos) organizándose por topónimos, cronológicos, ordenes religiosas etc., instrumentos de descripción que han tenido una muy buena acogida por parte de los usuarios ya que les agiliza sus consultas.

Por otra parte, desde el año 1995 se cuenta con personal que, becado por el Cabildo Insular de Tenerife, ha emprendido la tarea de inventario analítico (en aquellos conjuntos documentales que se encontraban con un nivel de organización poco aceptable) y un inventario por series que afecta a los conjuntos documentales que presentaban un mayor grado

de homogeneidad. Los datos que proporcionan ambos tipos de inventarios se han vaciado en una base de datos, facilitando la consulta de una forma mucho más ágil.

Servicios a disposición de los usuarios

Reprografía de documentos, dependiendo del estado de conservación, de la antigüedad y del formato de los mismos, asesoramiento e iniciación al rastreo documental de los fondos del Archivo Histórico Diocesano de Tenerife, certificaciones y compulsas de documentos.

Actividades educativas y culturales.

En los últimos tres años el Archivo no sólo ha visto crecer de forma considerable el número de investigadores que hacen uso de sus fondos, tanto para trabajos de curso –caso de estudiantes universitarios o estudiantes que cursan estudios eclesiásticos- como para investigaciones relacionadas con memorias de licenciatura o tesis doctorales, sino que además recibe la visita –previa concertación- de alumnos de facultades universitarias y de institutos, a los que se les muestra el archivo, se les prepara una exposición con documentación de los distintos fondos y se les imparte una charla, visitas que se han institucionalizado y que suelen durar de cuatro a cinco horas.

Por otra parte, tanto el director como los becarios que trabajan en el archivo han presentado comunicaciones a congresos, en el entorno del Archipiélago, relacionadas con los fondos del Archivo Histórico Diocesano⁵.

¹ *Bula de erección de la Diócesis de San Cristóbal de La Laguna, dada por el Papa Pío VII.* Santa María la Mayor (Roma), 1 de febrero de 1819. Archivo de la Catedral de La Laguna.

² *Expediente sobre la documentación enviada desde la Diócesis de Canaria a la de San Cristóbal de La Laguna, según lo contenido en la bula de erección.* Archivo Histórico Diocesano de Tenerife, documentación organizada por fechas, leg. 44, doc. Nº 1.

³ TRUJILLO CABRERA, José: *Guía de la Diócesis de Tenerife*, Santa Cruz de Tenerife, 1965, pag. 26

⁴ RODRÍGUEZ MOURE, José: *Historia de la parroquia matriz de Nuestra Señora de la Concepción de la Ciudad de La Laguna.* La Laguna de Tenerife, 1915. Pp. 220-221

⁵ GARCÍA DE PAREDES PÉREZ, Eugenio Alfonso; FUENTES PÉREZ, Gerardo: “Documentación para la historia de Fuerteventura y Lanzarote en el Archivo Histórico Diocesano de Tenerife: siglos XVII a XIX”. En *VII Jornadas de Estudios sobre Fuerteventura y Lanzarote*. Puerto del Rosario, 1995. Tomo I, pp. 219-242.

GONZÁLEZ SÁNCHEZ, Julio; HERNÁNDEZ GONZÁLEZ, Carmen Luz: “Fuentes para la historia de Lanzarote y Fuerteventura. Repertorio de los expedientes de clero secular custodiados en el Archivo Histórico Diocesano de Tenerife”. En *VII Jornadas de Estudios sobre Fuerteventura y Lanzarote*. Puerto del Rosario, 1995. Tomo I, pp. 243-259.

Archivos parroquiales

Parroquia		B	C	M	D	F	GC	Co	Mic
La Resurrección del Señor	Adeje	1977	_	1977	1977	_	_	_	si
La Virgen Milagrosa	Adeje	1967	_	1967	1967	_	_	_	si
N.S. de Guadalupe	Adeje	1977	_	1977	1977	_	_	_	si
N.S. del Campo	Adeje	1967	_	1967	1967	_	_	_	si
Santa Úrsula	Adeje	1569	1732	1565	1608	1610	no	si	si
San Marcos Evangelista	Agulo	1739	_	1739	1739	_	no	_	si
Santa Rosa de Lima	Agulo	1967	_	1967	1967	_	_	_	si
El Savador	Alajeró	1823	_	1797	1764	_	no	_	si
San Juan Degollado	Arafo	1795	1804	1796	1796	1856	no	si	si
N.S. de Fátima	Arico	1977	_	1977	1977	_	_	_	si
N.S. de la Luz	Arico	1930	_	1930	1930	_	no	_	si
San Bartolomé Apóstol	Arico	1956	_	1968	1969	_	_	_	si
San Juan Bautista	Arico	1639	1679	1649	1659	1848	no	si	si
San Lucas Evangelista	Arico	1977	_	1977	1977	_	_	_	no
María Madre del Divino Pastor	Arona	1996	_	1996	1996	_	_	_	no
N.S. de la Paz	Arona	1977	_	1977	1977	_	_	_	si
N.S. del Carmen	Arona	1964	_	1964	1964	_	_	_	si
San Antonio Abad	Arona	1796	1796	1796	1796	1673	no	si	si
San Casiano	Arona	1967	_	1967	1967	_	_	_	si
San Lorenzo Mártir	Arona	1945	_	1945	1945	_	_	_	si
San Martín de Porres	Arona	1967	_	1967	1967	_	_	_	si
Santa Isabel de Portugal	Arona	1967	_	1967	1967	_	_	_	si
La Santa Cruz	Barlovento	1944	_	1944	1944	_	_	_	si
María Auxiliadora	Barlovento	1967	_	1967	1967	_	_	_	si
N.S. del Rosario	Barlovento	1581	_	1592	1673	_	no	_	si
San Isidro Labrador	Breña Alta	1967	_	1967	1967	_	_	_	si
San Pedro Apóstol	Breña Alta	1570	_	1572	1683	_	no	_	si
San Antonio de Padua	Breña Baja	1977	_	1977	_	_	_	_	si
San José	Breña Baja	1637	_	1675	1672	_	no	_	si
N.S. de la Consolación	Buenavista	1964	_	1964	1964	_	_	_	si
N.S. de los Remedios	Buenavista	1531	1859	1593	1667	1733	no	si	si
La Santísima Trinidad	Candelaria	1948	_	1948	1948	_	_	_	si
San Andrés Apóstol	Candelaria	1967	_	1967	1967	_	_	_	si
San Antonio de Padua	Candelaria	1983	_	1983	1983	_	_	_	si
San José	Candelaria	1948	_	1948	1948	_	_	_	si
San Juan Bautista	Candelaria	1983	_	1983	1983	_	_	_	si
San Juan Macías	Candelaria	1995	_	1995	1995	_	_	_	no
Santa Ana	Candelaria	1604	1734	1665	1675	1678	no	si	si
Santa María Magdalena	Candelaria	1967	_	1967	1967	_	_	_	si
La Sagrada Familia	El Paso	1964	_	1964	1964	_	_	_	si
N.S. de Bonanza	El Paso	1869	_	1869	1869	_	no	_	si
San Nicolás de Bari	El Paso	1930	_	1930	1930	_	no	_	si
Exaltación de la Santa Cruz	El Rosario	1967	_	1967	1967	_	_	_	si
N.S. de la Esperanza	El Rosario	1930	_	1930	_	_	no	_	si
San Isidro Labrador	El Rosario	1977	_	1977	1977	_	_	_	si
San Pablo Apóstol	El Rosario	1993	_	1993	1993	_	_	_	no
San Pedro Apóstol	El Sauzal	1554	_	1565	1666	1661	no	si	si

Parroquia		B	C	M	D	F	GC	Co	Mic
La Sagrada Familia	El Tanque	1967	_	1967	1967	_	_	_	si
San Antonio de Padua	El Tanque	1630	_	1643	1695	1947	no	si	si
San José	El Tanque	1967	_	1967	1967	_	_	_	si
N.S. del Carmen	Fasnia	1967	_	1967	1967	_	_	_	si
San Joaquín	Fasnia	1796	1804	1796	1796	1796	no	si	si
N.S. de Candelaria	Frontera	1795	_	1796	1866	_	no	_	si
N.S. de la Consolación	Frontera	1977	_	1977	1977	_	_	_	si
San Antonio Abad	Frontera	1930	_	1930	1930	_	no	_	si
San Juan Bautista	Frontera	1977	_	1977	1977	_	_	_	si
San Antonio Abad	Fuencaliente	1832	_	1832	1832	_	no	_	si
Santa María Madre de la Iglesia	Fuencaliente	1967	_	1967	1967	_	_	_	si
N.S. de Candelaria	Garachico	1977	_	1977	1977	_	_	_	si
San Andrés Apóstol	Garachico	1964	_	1964	1964	_	_	_	si
San Pedro Apóstol	Garachico	1606	1804	1606	1661	1605	no	si	si
Santa Ana	Garachico	1553	1794	1567	1643	1605	no	si	si
N.S. de la Luz	Garafia	1560	_	1570	1601	_	no	_	si
San Antonio de Padua	Garafia	1967	_	1967	1967	_	_	_	si
San Vicente Ferrer	Garafia	1930	_	1930	1930	_	no	_	si
N.S. de las Mercedes	Granadilla	1967	_	1967	1967	_	_	_	si
N.S. del Carmen	Granadilla	1967	_	1967	1967	_	_	_	si
San Antonio de Padua	Granadilla	1665	1759	1665	1693	1665	no	si	si
San Benito Abad	Granadilla	1967	_	1967	1967	_	_	_	si
San Isidro Labrador	Granadilla	1967	_	1967	1967	_	_	_	si
San Juan Bautista	Granadilla	1967	_	1967	1967	_	_	_	si
San Luis Rey de Francia	Granadilla	1953	_	1953	1953	_	_	_	si
N.S. de Candelaria	Guía de Isora	1964	_	1964	1964	_	_	_	si
N.S. de la Luz	Guía de Isora	1738	1946	1738	1738	1677	no	si	si
N.S. del Rosario	Guía de Isora	1945	_	_	1945	_	_	_	si
San Juan Bautista	Guía de Isora	1930	_	1930	1930	_	no	_	si
San Juan Bautista	Guía de Isora	1964	_	1964	1964	_	_	_	si
La Santa Cruz	Gúímar	1977	_	1977	1977	_	_	_	si
N.S. del Rosario de Fátima	Gúímar	1964	_	1964	1964	_	_	_	si
San Antonio de Padua	Gúímar	1967	_	1967	1967	_	_	_	si
San José	Gúímar	1930	_	1932	1931	_	no	_	si
San Pedro Apóstol	Gúímar	1610	1671	1612	1660	1600	no	si	si
Santiago Apóstol	Gúímar	1967	_	1967	1967	_	_	_	si
Santo Domingo de Guzmán	Gúímar	1963	_	1963	1963	_	_	_	si
N.S. de la Encarnación	Hermigua	1699	_	1661	1675	_	no	_	si
Santo Domingo de Guzmán	Hermigua	1944	_	1944	1944	_	_	_	si
El Sagrado Corazón de María	Icod de los Vinos	1977	_	1977	1977	_	_	_	si
N.S. de Candelaria	Icod de los Vinos	1977	_	1977	1977	_	_	_	si
N.S. del Amparo	Icod de los Vinos	1962	_	1962	1962	_	_	_	si
N.S. del Buen Paso	Icod de los Vinos	1962	_	1962	1962	_	_	_	si
N.S. del Carmen	Icod de los Vinos	1977	_	1977	1977	_	_	_	si
San Bernabé Apóstol	Icod de los Vinos	1930	_	1930	1930	_	no	si	si
San Felipe Neri	Icod de los Vinos	1962	_	1962	1962	_	_	_	si
San Isidro Labrador	Icod de los Vinos	1967	_	1967	1967	_	_	_	si
San Juan Bautista	Icod de los Vinos	1944	_	1944	1944	_	_	_	si
San Juan Bautista	Icod de los Vinos	1977	_	1977	1977	_	_	_	si
San Marcos Evangelista	Icod de los Vinos	1569	1604	1589	1630	1796	no	si	si
Santa Bárbara Mártir	Icod de los Vinos	1967	_	1967	1967	_	_	_	si

Parroquia		B	C	M	D	F	GC	Co	Mic
Santísimo Cristo del Calvario	Icod de los Vinos	1977	_	1977	1977	_	_	_	si
El Dulce Nombre de Jesús	La Guancha	1623	1965	1607	1667	1596	no	si	si
Santo Domingo de Guzmán	La Guancha	1964	_	1964	1964	_	_	_	si
N.S. Remedios = Sto. Domingo	La Laguna	1530	1617	1566	1647	1662	no	si	si
Catedral =N.S.de los Remedios	La Laguna	1944	_	1944	1944	_	_	_	si
Gran Poder de Dios	La Laguna	1967	_	1967	1967	_	_	_	si
La Milagrosa	La Laguna	1967	_	1967	1967	_	_	_	si
La Santa Cruz de Ofra	La Laguna	1977	_	1977	1977	_	_	_	si
N.S. de Candelaria	La Laguna	1964	_	1964	1964	_	_	_	si
N.S. de Fátima	La Laguna	1964	_	1964	1964	_	_	_	si
N.S. de la Encarnación	La Laguna	1978	_	1978	1978	_	_	_	si
N.S. de la Merced	La Laguna	1944	_	1944	1944	_	_	_	si
N.S. de la Paz y la Unión	La Laguna	1930	_	1930	1930	_	_	_	si
N.S. de las Nieves	La Laguna	1977	_	1977	1978	_	_	_	si
N.S. de los Dolores	La Laguna	1967	_	1967	1967	_	_	_	si
N.S. de los Reyes	La Laguna	1967	_	1967	1967	_	_	_	si
N.S. de Lourdes	La Laguna	1977	_	1977	1977	_	_	_	si
N.S. del Coromoto	La Laguna	1977	_	1977	1977	_	_	_	si
N.S. del Perpetuo Socorro	La Laguna	1964	_	1964	1964	_	_	_	si
N.S. del Pilar	La Laguna	1975	_	1975	1975	_	_	_	si
N.S. del Rosario	La Laguna	1964	_	1964	1964	_	_	_	si
N.S. del Rosario	La Laguna	1925	_	1925	1925	_	no	_	si
N.S. Rosario y S. Fco. de Paula	La Laguna	1964	_	1964	1964	_	_	_	si
Ntra. Sra. de la Concepción	La Laguna	1547	1577	1586	1628	1541	no	si	si
San Agustín	La Laguna	1977	_	_	1977	_	_	_	si
San Albino y la Santa Cruz	La Laguna	1959	_	1959	1959	_	_	_	si
San Bartolomé Apóstol	La Laguna	1967	_	1967	1967	_	_	_	si
San Bartolomé Apóstol	La Laguna	1626	_	1667	1671	1803	no	si	si
San Benito Abad	La Laguna	1977	_	1977	1977	_	_	_	si
San Cristóbal	La Laguna	1964	_	1964	1964	_	_	_	si
San Francisco de Paula	La Laguna	1967	_	1967	1967	_	_	_	si
San Jerónimo	La Laguna	1967	_	1967	1967	_	_	_	si
San José	La Laguna	1978	_	1978	_	_	_	_	si
San Juan Bautista	La Laguna	1986	_	1986	1986	_	_	_	si
San Lázaro	La Laguna	1964	_	1964	1964	_	_	_	si
San Lucas Evangelista	La Laguna	1993	_	1993	1993	_	_	_	no
San Luis Gonzaga	La Laguna	1964	_	1964	1964	_	_	_	si
San Martín de Porres	La Laguna	1993	_	1993	1993	_	_	_	no
San Mateo Apóstol	La Laguna	1930	_	1930	1930	_	no	_	si
San Matías Apóstol	La Laguna	1977	_	1977	1977	_	_	_	si
San Miguel Arcángel	La Laguna	1967	_	1967	1967	_	_	_	si
San Miguel Arcángel	La Laguna	1993	_	1993	1993	_	_	_	no
San Pedro y San Pablo	La Laguna	1977	_	1977	1977	_	_	_	si
Santa María Madre de Jesús	La Laguna	1975	_	1975	1975	_	_	_	si
Santa Rosa de Lima	La Laguna	1936	_	1936	1936	_	no	_	si
Santísimo Redentor	La Laguna	1964	_	1964	1964	_	_	_	si
Santo Tomás de Aquino	La Laguna	1977	_	1977	1977	_	_	_	si
El Salvador	La Matanza	1614	_	1625	1650	1610	no	si	si
N. S. de la Luz	La Orotava	1964	_	1964	1964	_	_	_	si
N.S. de la Concepción	La Orotava	1540	1604	1568	1633	1604	no	si	si
N.S. del Rosario	La Orotava	1930	_	1930	1930	_	no	_	si

Parroquia		B	C	M	D	F	GC	Co	Mic
San Agustín	La Orotava	1964	_	1964	1964	_	_	_	si
San Antonio Abad	La Orotava	1964	_	1964	1964	_	_	_	si
San Antonio María Claret	La Orotava	1964	_	1964	1964	_	_	_	si
San Diego de Alcalá	La Orotava	1967	_	1967	1967	_	_	_	si
San Isidro Labrador	La Orotava	1967	_	1967	1967	_	_	_	si
San José Obrero	La Orotava	1964	_	1964	1964	_	_	_	si
San Juan Bautista	La Orotava	1681	_	1681	1681	1641	no	si	si
San Lorenzo Mártir	La Orotava	1977	_	1977	1977	_	_	_	si
Santa María de la Cabeza	La Orotava	1967	_	1967	1967	_	_	_	si
Santo Domingo de Guzmán	La Orotava	1995	_	1995	1995	_	_	_	no
N.S. de la Encarnación	La Victoria	1592	_	1735	1735	1610	no	si	si
San Juan Bautista	La Victoria	1967	_	1967	1967	_	_	_	si
Los Santos Mártires	Los Llanos de Aridane	1977	_	1977	1977	_	_	_	si
N.S. de los Remedios	Los Llanos de Aridane	1600	_	1596	1692	_	no	_	si
San Isidro Labrador	Los Llanos de Aridane	1967	_	1967	1967	_	_	_	si
San Pedro Apóstol	Los Llanos de Aridane	1945	_	1945	1945	_	_	_	si
San Pío X	Los Llanos de Aridane	1964	_	1964	1964	_	_	_	si
La Santa Cruz	Los Realejos	1930	_	1930	1930	_	no	_	si
N.S. de Guadalupe	Los Realejos	1967	_	1967	1967	_	_	_	si
N.S. de la Concepción	Los Realejos	1540	1526	1583	1651	1532	no	si	si
N.S. de las Nieves	Los Realejos	1977	_	1977	1977	_	_	_	si
N.S. de los Dolores	Los Realejos	1964	_	1964	1964	_	_	_	si
N.S. del Buen Viaje	Los Realejos	1930	_	1930	1930	_	no	_	si
N.S. del Carmen	Los Realejos	1967	_	1967	1967	_	_	_	si
San Cayetano	Los Realejos	1967	_	1967	1967	_	_	_	si
San Joaquín y Santa Ana	Los Realejos	1977	_	1977	1977	_	_	_	si
Santiago Apóstol	Los Realejos	1542	1605	1549	1657	1591	no	si	si
N.S. de la Luz	Los Silos	1603	1653	1603	1759	1577	no	si	si
N.S. de Lourdes	Los Silos	1967	_	1967	1967	_	_	_	si
San Blas	Mazo	1607	_	1601	1721	_	no	_	si
San Fernando Rey	Mazo	1967	_	1967	1967	_	_	_	si
Santo Domingo de Guzmán	Mazo	1930	_	1930	1930	_	no	_	si
N.S. de Candelaria	Puerto de la Cruz	1953	_	1953	1953	_	_	_	si
N.S. de la Peña	Puerto de la Cruz	1631	1633	1631	1664	1830	no	si	si
N.S. de la Peñita	Puerto de la Cruz	1943	_	1943	1943	_	_	_	si
N.S. de los Dolores y San Felipe	Puerto de la Cruz	1967	_	1967	1967	_	_	_	si
Sagrada Familia	Puerto de la Cruz	1967	_	1967	1967	_	_	_	si
San Amaro	Puerto de la Cruz	1967	_	1967	1967	_	_	_	si
San Antonio de Padua	Puerto de la Cruz	1964	_	1964	1964	_	_	_	si
San Felipe	Puerto de la Cruz	1967	_	1967	1967	_	_	_	si
San Pablo	Puerto de la Cruz	1964	_	1964	1964	_	_	_	si
Santa Rita de Casia	Puerto de la Cruz	1964	_	1964	1964	_	_	_	si
N.S. del Carmen	Puntagorda	1944	_	1944	1944	_	_	_	si
San Mauro	Puntagorda	1811	_	1811	1811	_	no	_	si
San Bartolomé Apóstol	Puntallana	1649	_	1675	1792	_	no	_	si
San Juan Bautista	Puntallana	1565	_	1609	1614	_	no	_	si
Santa Lucía	Puntallana	1977	_	1977	1977	_	_	_	si
N.S. de Montserrat	San Andrés y Sauces	1627	_	1629	1672	_	no	_	si
San Andrés Apóstol	San Andrés y Sauces	1554	_	1564	1672	_	no	_	si
San Juan Bautista	San Andrés y Sauces	1967	_	1967	1967	_	_	_	si
San Pedro Apóstol	San Andrés y Sauces	1964	_	1964	1964	_	_	_	si

Parroquia		B	C	M	D	F	GC	Co	Mic
San José	San Juan de la Rambla	1964	_	1964	1964	_	_	_	si
San Juan Bautista	San Juan de la Rambla	1610	_	1573	1789	_	no	si	si
Inmaculado Corazón de María	San Miguel	1967	_	1967	1967	_	_	_	si
San Miguel Arcángel	San Miguel	1796	1804	1796	1796	1820	no	si	si
N.S. de la Asunción	San Sebastián de la Gomera	1562	_	1599	1666	_	no	_	si
Santa María Madre de la Iglesia	San Sebastián de la Gomera	1967	_	1967	1967	_	_	_	si
Santiago Apóstol	San Sebastián de la Gomera	1944	_	1944	1944	_	_	_	si
El Salvador	Santa Cruz de La Palma	1564	_	1634	1637	_	no	_	si
El Santo Cristo	Santa Cruz de La Palma	1963	_	1963	1963	_	_	_	si
N.S. de Candelaria	Santa Cruz de La Palma	1978	_	1982	1978	_	_	_	si
N.S. de la Encarnación	Santa Cruz de La Palma	1964	_	1964	1964	_	_	_	si
N.S. de las Nieves	Santa Cruz de La Palma	1658	_	1658	1658	_	no	_	si
N.S. del Pilar	Santa Cruz de La Palma	1967	_	1967	1968	_	_	_	si
N.S. del Pino y S. Vicente Ferrer	Santa Cruz de La Palma	1978	_	_	1978	_	_	_	si
San Francisco de Asís	Santa Cruz de La Palma	1954	_	1954	1954	_	_	_	si
Cristo Rey	Santa Cruz de Tenerife	1964	_	1964	1964	_	_	_	si
El Buen Pastor	Santa Cruz de Tenerife	1977	_	1977	1977	_	_	_	si
La Cruz de Ifara	Santa Cruz de Tenerife	1967	_	1967	1967	_	_	_	si
La Cruz del Señor	Santa Cruz de Tenerife	1940	_	1940	1940	_	_	_	si
María Auxiliadora	Santa Cruz de Tenerife	1964	_	1964	1964	_	_	_	si
N. S. del Rosario	Santa Cruz de Tenerife	1925	_	1925	1925	_	no	_	si
N.S. de Fátima	Santa Cruz de Tenerife	1964	_	1964	1964	_	_	_	si
N.S. de Guadalupe	Santa Cruz de Tenerife	1977	_	1977	1977	_	_	_	si
N.S. de la Asunción	Santa Cruz de Tenerife	1967	_	1967	1967	_	_	_	si
N.S. de la Concepción	Santa Cruz de Tenerife	1594	1601	1593	1670	1580	no	si	si
N.S. de la Merced	Santa Cruz de Tenerife	1987	_	1987	1987	_	_	_	si
N.S. de La Salud	Santa Cruz de Tenerife	1964	_	1964	1964	_	_	_	si
N.S. de Loreto	Santa Cruz de Tenerife	1995	_	1995	1995	_	_	_	no
N.S. de los Dolores	Santa Cruz de Tenerife	1964	_	1964	1964	_	_	_	si
N.S. del Camino	Santa Cruz de Tenerife	1967	_	1967	1967	_	_	_	si
N.S. del Carmen	Santa Cruz de Tenerife	1964	_	1964	1964	_	_	_	si
N.S. del Carmen	Santa Cruz de Tenerife	1964	_	1964	1964	_	_	_	si
N.S. del Pilar	Santa Cruz de Tenerife	1964	_	1964	1964	_	_	_	si
Sagrado Corazón	Santa Cruz de Tenerife	1964	_	1964	1964	_	_	_	si
San Agustín	Santa Cruz de Tenerife	1977	_	1977	1977	_	_	_	si
San Alfonso María de Liguorio	Santa Cruz de Tenerife	1964	_	1964	1964	_	_	_	si
San Andrés Apóstol	Santa Cruz de Tenerife	1747	1889	1747	1747	1781	no	si	si
San Antonio de Padua	Santa Cruz de Tenerife	1964	_	1964	1964	_	_	_	si
San Blas	Santa Cruz de Tenerife	1967	_	1967	1967	_	_	_	si
San Felipe Apóstol	Santa Cruz de Tenerife	1976	_	1976	1976	_	_	_	si
San Fernando Rey	Santa Cruz de Tenerife	1948	_	1940	1940	_	_	_	si
San Francisco de Asís	Santa Cruz de Tenerife	1868	1873	1869	1803	1874	no	si	si
San Gerardo	Santa Cruz de Tenerife	1964	_	1964	1964	_	_	_	si
San José	Santa Cruz de Tenerife	1943	_	1943	1943	_	_	_	si
San Juan Bautista	Santa Cruz de Tenerife	1964	_	1964	1964	_	_	_	si
San Juan de la Cruz	Santa Cruz de Tenerife	1972	_	1972	1972	_	_	_	si
San Juan Evangelista	Santa Cruz de Tenerife	1964	_	1964	1964	_	_	_	si
San Martín de Porres	Santa Cruz de Tenerife	1964	_	1964	1964	_	_	_	si
San Pablo Apóstol	Santa Cruz de Tenerife	1964	_	1964	1964	_	_	_	si
San Pedro Apóstol	Santa Cruz de Tenerife	1963	_	1963	1963	_	_	_	si
San Pío X	Santa Cruz de Tenerife	1964	_	1964	1964	_	_	_	si

Parroquia		B	C	M	D	F	GC	Co	Mic
San Pío X (Residencia)	Santa Cruz de Tenerife	1966	_	_	_	_	_	_	si
San Roque	Santa Cruz de Tenerife	1964	_	1964	1964	_	_	_	si
San Sebastián Mártir	Santa Cruz de Tenerife	1964	_	1964	1964	_	_	_	si
San Telmo	Santa Cruz de Tenerife	1977	_	1977	1977	_	_	_	si
Santa Bárbara Mártir	Santa Cruz de Tenerife	1964	_	1964	1964	_	_	_	si
Santa Clara	Santa Cruz de Tenerife	1977	_	1977	1977	_	_	_	si
Santa María de Anaza	Santa Cruz de Tenerife	1993	_	1993	1993	_	_	_	no
Santa María del Mar	Santa Cruz de Tenerife	1965	_	1965	1965	_	_	_	si
Santa Teresa de Jesús	Santa Cruz de Tenerife	1968	_	1968	1968	_	_	_	si
Santiago Apóstol	Santa Cruz de Tenerife	1964	_	1964	1964	_	_	_	si
Santo Domingo de Guzmán	Santa Cruz de Tenerife	1946	_	1946	1946	_	_	_	si
N. S. de las Nieves	Santa Cruz de Tenerife	1540	1871	1562	1690	1662	no	si	si
Santa Ursula	Santa Ursula	1614	_	1617	1666	1615	no	si	si
San Bartolomé Apóstol	Santa Úrsula	1970	_	1970	1970	_	_	_	si
El Espíritu Santo	Santiago del Teide	1997	_	1997	1997	_	_	_	no
N.S. de Candelaria	Santiago del Teide	1997	_	1997	1997	_	_	_	no
N.S. del Carmen	Santiago del Teide	1977	_	1977	1977	_	_	_	si
San Fernando Rey	Santiago del Teide	1680	1745	1683	1680	1584	no	si	si
Santa Ana	Santiago del Teide	1964	_	1964	1964	_	_	_	si
La Santa Cruz	Tacoronte	1967	_	1967	1967	_	_	_	si
N.S. de la Caridad	Tacoronte	1945	_	1945	1958	_	_	_	si
N.S. de la Luz	Tacoronte	1977	_	1977	1977	_	_	_	si
N.S. del Carmen	Tacoronte	1977	_	1977	1977	_	_	_	si
N.S. del Rosario	Tacoronte	1977	_	1977	1977	_	_	_	si
N.S. del Rosario de Fátima	Tacoronte	1964	_	1964	1964	_	_	_	si
San Gabriel	Tacoronte	1977	_	1977	1977	_	_	_	si
San Juan Bautista	Tacoronte	1967	_	1967	1967	_	_	_	si
Santa Catalina Mártir	Tacoronte	1604	_	1604	1750	1612	no	si	si
Santísimo Cristo	Tacoronte	1977	_	1977	1977	_	_	_	si
Virgen del Mar	Tacoronte	1977	_	1977	1977	_	_	_	si
N.S. del Carmen	Tazacorte	1964	_	1964	1964	_	_	_	si
San Miguel Arcángel	Tazacorte	1920	_	1921	1920	_	no	_	si
N.S. del Socorro	Tegueste	1945	_	1945	1945	_	_	_	si
Sagrado Corazón	Tegueste	1967	_	1967	1967	_	_	_	si
San Antonio Abad	Tegueste	1977	_	1977	1977	_	_	_	si
San Marcos Evangelista	Tegueste	1606	_	1628	1666	1530	no	si	si
N.S. de Candelaria	Tijarafe	1644	_	1648	1672	_	no	_	si
N.S. de Fátima	Tijarafe	1968	_	1967	1967	_	_	_	si
Los Santos Reyes	Valle Gran Rey	1930	_	1930	1930	_	no	_	si
N.S. de la Salud	Valle Gran Rey	1967	_	1967	1967	_	_	_	si
San Antonio de Padua	Valle Gran Rey	1967	_	1967	1967	_	_	_	si
N.S. de Candelaria	Vallehermoso	1655	_	1698	1661	_	no	_	si
N.S. de las Nieves	Vallehermoso	1973	_	1973	1973	_	_	_	si
San Bartolomé Apóstol	Vallehermoso	1944	_	1944	1944	_	_	_	si
San Juan Bautista	Vallehermoso	1638	_	1636	1687	_	no	_	si
N.S. de la Concepción	Valverde	1630	_	1625	1664	_	no	_	si
San Andrés Apóstol	Valverde	1977	_	1977	1977	_	_	_	si
San José	Valverde	1964	_	1964	1964	_	_	_	si
San Pedro Apóstol	Valverde	1944	_	1944	1944	_	_	_	si
San Pedro Apóstol	Vilaflor	1576	1584	1575	1608	1568	no	si	si

Diócesis de Teruel y Albarracín

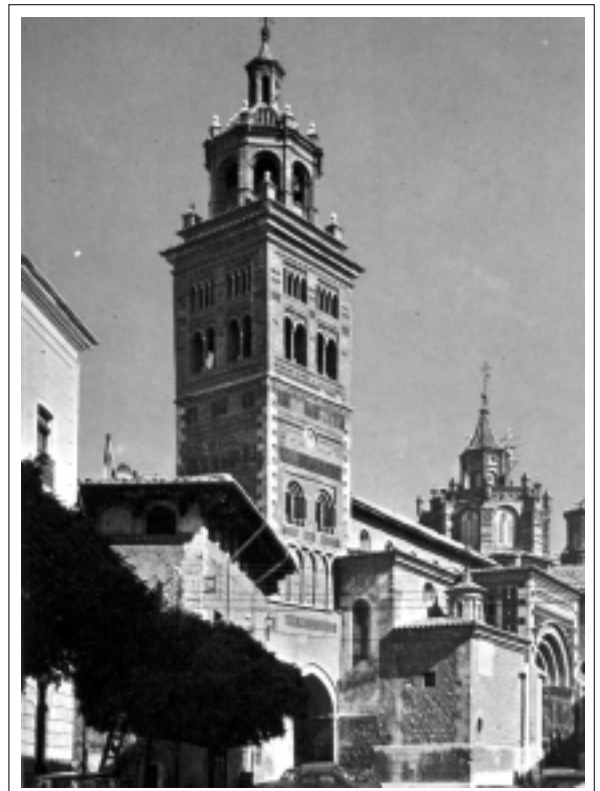

superficie: 11.867 km²

población: 88.709

católicos: 88.362

parroquias: 262

sacerdotes seculares: 133

sacerdotes regulares: 20

obispo: Excmo. y Rvdmo. Antonio Angel Algora Hernando

Archivo Capitular de la Catedral de Albarracín

Plaza de la Seo, 2. Albarracín (Teruel).

Horario: A convenir. Cerrado un mes en verano.

Director del Archivo: Pedro Hernández Izquierdo.

Dirección particular: Avenida Sanz Gadea, 1, derecha, 5º A. 44002 Teruel. Tel. 974 60 20 67.

Historia

La diócesis de Albarracín fue erigida en 1172. El papa Alejandro IV decretó en 1259 su unión con la de Segorbe, formando una sola diócesis. Desde ese momento tuvo dos catedrales pero un Único cabildo, cuyos capitulares podían fijar la residencia indistintamente en cualquiera de ellas, gozando en ambas de los mismos privilegios. Razones de variado carácter, principalmente la pobreza del territorio albarraquinense, la dureza de su clima, su total aislamiento y el no ser centro político ni mercantil, justifican que el número de canónigos residentes en Albarracín fuera casi siempre reducido y la vida capitular, por tanto, escasa. A este período de la unión (1259-1577) corresponde la documentación más antigua que conserva el Archivo, aunque es poco numerosa y casi exclusivamente en pergamino. En 1577 la diócesis de Albarracín fue separada de la de Segorbe por bula de Gregorio XIII, y su cabildo empezó a tener existencia autónoma. La actividad capitular se hizo más intensa, y esta nueva situación queda reflejada en los fondos documentales, que aumentaron considerablemente. En 1839 muere el obispo Talayero, último de los treinta y ocho obispos propios que ha tenido la diócesis. En adelante la sede ya no se proveyó, y esta circunstancia hace que casi todas las series del Archivo hayan quedado clausuradas en esa fecha. El gobierno posterior de la diócesis por vicario capitular, 5. V., hasta el año 1878, en que fue encomendada en régimen de administración apostólica al obispo de Teruel, no han supuesto incrementos significativos en el Archivo.

Bibliografía

TOMÁS LAGUÍA, C., *Catálogo de la Sección de Pergaminos del Archivo de la S. I. Catedral de Albarracín* (Teruel 1955).

Fondos y colecciones

	Fechas	Libros	Legajos
SECCIÓN PERGAMINOS (243)	1220-1829		
SECCIÓN DOCUMENTOS en papel (Series):			
Actas Capitulares	1591-1982	14	—
Fábrica	1517-1900	—	29
Estatutos y Constituciones	1578-1807	—	6
Canónicas	1588-1830	—	10
Beneficiales	1274-1832	—	8
Censos	1286-1820	—	14
Masa Común	1640-1824	—	11
Subsidio y Excusado	1726-1823	—	12
Racionales	1620-1878	—	56
Comunicaciones	1500-1900	—	14
Varios	1312-1848	—	20

Instrumentos de trabajo y consulta

CATÁLOGO: Publicado en la sección de pergaminos (ver: *Bibliografía*).
INVENTARIOS: *Inventario de libros y documentos del archivo de la S. I. Catedral de Albaracín*, manuscrito de 1901.

Estado de conservación

Actualmente el Archivo está instalado en una dependencia situada en la misma torre de la catedral, exclusivamente dedicada a este fin. En tres viejos armarios de madera se guarda la documentación ordenada en legajos de desigual tamaño. Su estado de conservación es, en general, bueno.

Datos proporcionados por el actual director del Archivo, don Pedro Hernández Izquierdo.

Archivo Histórico Diocesano de Albarracín

Plaza de la Seo, 1. Albarracín (Teruel).

Horario: A convenir. Cerrado un mes en verano.

Director del Archivo: Pedro Hernández Izquierdo.

Dirección particular: Avenida Sanz Gadea, 1, derecha, 5º A. 44002 Teruel. Tel. 974 60 20 67.

Historia

El Archivo inicia su formación a finales del siglo XII, al ser erigida la diócesis por el arzobispo de Toledo don Cerebruno en 1172. Sus fondos no son tan numerosos como la antigüedad de la diócesis haría suponer. El largo período de su unión con la de Segorbe, desde 1259 a 1577, supuso el que los obispos residieran casi siempre en Segorbe y, por tanto, que en su archivo fuera quedando la mayor parte de la documentación que el gobierno y administración diocesanos generaban. A finales del siglo XVI se le reconoce a Albarracín personalidad propia como diócesis, separándola de la de Segorbe, pero su reducidísima extensión, con pocas parroquias en su territorio, que no abundan en clérigos ni fieles, determina también en esta etapa un corto volumen documental en el Archivo.

Fondos y colecciones

	Fechas	Libros	Legajos
Protocolos	1572-1670	15	—
Procesos Civiles	1500-1799	—	20
Procesos Criminales	1540-1800	—	15
Beneficios y Capellanías	1600-1830	—	20
Expedientes y Dispensas matrimoniales	1582-1834	—	2
Expedientes y títulos de Ordenes	1767-1848	—	6
Cartas y Ordenes Reales	1700-1820	—	5
Matrícula y Cumplimiento	ss. XVIII-XIX	—	3
Correspondencia	ss. XVII-XIX	—	2
Diversos	ss. XVI-XIX	—	8

Instrumentos de trabajo y consulta

No existen catálogos, índices, ni inventarios. Para la utilización del Archivo sirven de guía las indicaciones consignadas en los tejuelos que ilustran sobre la naturaleza de los documentos recogidos en el legajo.

Estado de conservación

El Archivo está instalado en el edificio que fue palacio episcopal mientras los obispos residieron en Albarracín. Actualmente se procede a su parcial restauración. Los fondos se hallan depositados en estanterías de madera situadas en una amplia sala, construida en el siglo XVIII para biblioteca. En el futuro inmediato se proyecta mejorar sus condiciones para garantizar una mejor conservación, dotándolo de cajas archivadoras y estanterías metálicas que protejan más eficazmente la documentación.

Datos proporcionados por el actual director del Archivo, don Pedro Hernández Izquierdo.

Archivo Capitular de la Catedral de Teruel

Plaza General Mola, s/n. Catedral. Teruel.

Teléfono: 974 60 22 75.

Horario: De 11 a 14 horas. Cerrado un mes en verano.

Director del Archivo: Pedro Hernández Izquierdo.

Dirección particular: Avenida Sanz Gadea, 1, derecha, 5º A. 44002 Teruel. Teléfono 974 60 20 67.

Historia

La iglesia de Santa María ha sido sucesivamente iglesia parroquial desde la Reconquista (1171); colegiata, a partir de 1423; catedral, al ser erigida en 1577 la diócesis de Teruel. El actual Archivo Capitular conserva una variada documentación que corresponde a esas tres situaciones canónicas. Sus fondos se inician con un documento del año 1193. Durante el siglo XIV —ya con el rango de colegiata— comienza la formación de los grandes libros: de fábrica, cabreos, etc. La catedralidad, a finales del siglo XVI, hace surgir en el Archivo las series más importantes: Libros de Gestis, Actas de Provisión, Protocolos, etc., que reflejan la vida de la catedral y del capítulo. Inicialmente —y hasta el siglo XVII— estuvo ubicado en la “Librería”, habitación contigua a la sacristía mayor. El 1679 fue trasladado a la “Casa del Deán”, próxima a la catedral, que ofrecía mejores condiciones. Desde 1721 ocupa la antigua sala capitular, sede definitiva del Archivo. Merece ser destacada la labor realizada en el presente siglo por los archiveros Agustín Gómez y César Tomás.

Bibliografía

HERNÁNDEZ IZQUIERDO, P., *El Archivo Capitular de la Catedral de Teruel*, en “Estado actual de los Archivos con Fondos Aragoneses” (Madrid 1981), págs. 53-55.

TOMÁS LAGUÍA, C., *Catálogo de los pergaminos y documentos insertos en ellos, existentes en el Archivo de la S. I. Catedral de Teruel* (Teruel, 1953).

TOMÁS LAGUÍA, C., *Índice de los documentos en papel del Archivo de la Catedral de Teruel*, vol. I (Teruel 1973), vol. II (1976), vol. III (1977), vol. IV (1980).

HERNÁNDEZ IZQUIERDO, P., *El Archivo Capitular de la Catedral de Teruel*, en “Colectánea Paleográfica de la Corona de Aragón” (Barcelona 1982).

Fondos y colecciones

	Fechas	Libros	Legajos
Sección Pergaminos (660)	1232-1915		
Sección Documentos en papel (series):			
Fábrica	1335-1945	16	9
Mayordomía	1346-1839	26	9
Pleitos	1398-1834	—	6
Racionales	1418-1948	4	10
Censos y rentas	1482-1860	7	15
Protocolos	1498-1702	5	3
Legados Píos y Capellanías	1567-1854	20	18
Actas Capitulares	1604-1966	13	—
Excusado, Subsidio y Noveno	1624-1836	4	19

Expolios y Vacantes	1594-1862	—	9
Correspondencia	ss. XVI-XX	5	6
Provisiones	1592-1906	4	5
Cédulas y Ordenes Reales	1758-1846	—	4
Puntuación y Distribuciones	ss. XVII-XX	7	31
Varios		—	29

Sección Musical:

Obras manuscritas e impresas ss. XVI-XX

Instrumentos de trabajo y consulta

Catálogos: Catálogos publicados de los pergaminos y de la documentación en papel de los siglos XVI al XVIII (ver *Bibliografía*.)

Inventarios: *Inventario e índice de los libros y documentos del Archivo de la Catedral de Teruel*, manuscrito de 1911.

Fichas: Fichero completo por materias de la serie “Actas Capitulares”.

Actividades educativas y culturales

El Archivo ha prestado un notable servicio cultural. Los estudios llevados a cabo sobre Historia religiosa y civil, Historia del arte, Biografía, Economía y Sociedad, Historia de la educación —en sus vertientes locales o provinciales—, han tenido como base la utilización de estos fondos. El Archivo seguirá prestando en el futuro ese mismo servicio, contribuyendo decisivamente al conocimiento del pasado turolense.

Estado de conservación

Los fondos están instalados en la antigua sala capitular, en el piso superior de las dependencias catedralicias. Los legajos que custodian la documentación en papel, y los pergaminos, se guardan en mobiliario de madera. Su estado de conservación, excepto en algunas piezas aisladas de mayor antigüedad, es bueno. Se aplica el reglamento de la Asociación Española de Archiveros Eclesiásticos.

Datos proporcionados por el actual director del Archivo, don Pedro Hernández Izquierdo.

Archivo Histórico Diocesano de Teruel

Plaza Venerable Francés de Aranda, 1. 44001 Teruel.

Teléfono: 974 60 31 44.

Horario: De 11 a 14 horas. Cerrado un mes en verano.

Director del Archivo: Pedro Hernández Izquierdo.

Dirección particular: Avenida Sanz Gadea, 1, derecha, 5º A. 44001 Teruel. Teléfono: 974 60 20 67.

Historia

El Archivo Histórico Diocesano fue creado por el obispo Damián Iguacen Borau, en marzo de 1977. La mayor parte de sus fondos proceden del archivo episcopal y curial, cuyos comienzos coinciden con la organización de la diócesis por el obispo Jaime Jimeno de Lovera (1579-1594). Algunas de las series más antiguas, como la de Bastardelos (o minutas del Tribunal) y la de Procesos Beneficiales, se inician durante su pontificado. Recientemente (1978) ha quedado incorporada con carácter definitivo la documentación del Capítulo General Eclesiástico de Teruel. Este Capítulo concentró la jurisdicción parroquial de toda la ciudad desde la reconquista hasta el Concordato de Isabel II, hecho que confiere una especial importancia a su Archivo. Conocido como Fondo "Racioneros". En los últimos años ha tenido un notable incremento debido al programa, todavía en marcha, de transferencia al archivo de los fondos parroquiales con más de un siglo de antigüedad. En el momento actual son ya 44 los archivos parroquiales depositados.

Bibliografía

HERNÁNDEZ IZQUIERDO, P., *El Archivo Histórico Diocesano de Teruel*, en "las. Jornadas sobre el estado actual de los estudios sobre Aragón" (1981), págs. 47-53.

BUESA CONDE, D.-REDONDO VEINTEMILLAS, G., *Los Archivos Aragoneses*, en "las. Jornadas sobre el estado actual de los estudios sobre Aragón" (Zaragoza 1979), págs. 19-40.

HERNÁNDEZ IZQUIERDO, P., *El Archivo Histórico Diocesano de Teruel*, en "Colectánea Paleográfica de la Corona de Aragón" (Barcelona, 1982).

Fondos y colecciones

Fondo General: Documentación procedente del antiguo Archivo llamado "de Palacio" y de los órganos de gobierno del Obispado. Series:

	Fechas	Libros	Legajos
Bastardelos (minutas del Tribunal)	1579-1795	90	
Procesos	1578.1900		138
Capitular	1587.1982		23
Beneficial	1583-1869		222
Provisiones y concursos	1596-1960	10	52
Beneficencia	1603-1927		25
Comunidades religiosas	1659-1939		18
Sagradas órdenes	1674.1982	24	84
Licencias ministeriales	1739.1940	14	4
Asuntos matrimoniales	1778-1980		159
Reales órdenes	1721-1850		15
Rentas y bienes	ss. XVII-XIX		44
Correspondencia	ss. XVII-XX		13

Inventarios	1863-1957		5
Boletín Oficial Eclesiástico	1859-1982	99	
Copia de partidas sacramentales	1919-1981		160
Diversos	1627-1958	208	48

Fondo "Racioneros": Fondo documental en depósito Constituido por documentación procedente del antiguo Capitulo General Eclesiástico de Teruel. Secciones:

Pergaminos (338)	1095-1905		
Libros	1490-1860	172	
Legajos	ss. XIV-XX		65

Fondos de archivos parroquiales en depósito: El *Fondo Parroquial* está formado por documentos en depósito procedentes de las parroquias del Obispado. Se halla actualmente en período de formación, contiene documentación de los siglos XVI-XX. Esta interesante y abundante documentación se agrupa en las series siguientes: Libros Sacramentales, Fábrica, Cofradías y Hermandades Matrícula y Diversos. Los fondos corresponden a las siguientes parroquias:

TERUEL

Almohaja.	Cutanda.	Poyo del Cid.
Bádenas.	Ferreruela	San Martin del Rio.
Báguena.	Fonf ría.	Singra.
Bañón.	Fuentes Claras.	Tornos.
Barrachina.	Godos.	Torralba de los Sisones.
Bello	Lagueruela.	Torrecilla del Rebollar.
Bea.	Lanzuela.	Torrijo del Campo.
Burbáguena	Lechago.	Torre los Negros.
Castejón de Tornos.	Luco de Jiloca.	Villahermosa.
Collados.	Nogueras.	Villafranca del Campo.
Concud.	Nueros.	Villalba de los Morales.
Cosa.	Odón.	Villarejo.
Cucalón.	Olalla.	Villastar.
Cuencabuena.	Peracense	

Instrumentos de trabajo y consulta

Catálogos: LÓPEZ POLO, A., *Catálogo del Archivo del Capítulo General Eclesiástico de Teruel* (Teruel, 1965), incluye sólo la sección de pergaminos.

Inventarios: *Inventario-Índice de los Libros, Legajos y Papeles que se hallan custodiados en el Archivo del Obispado de Teruel*, inventario mecanografiado (1944).

Fichas: En curso de preparación el fichero del Fondo General y del Parroquial.

Reprografía: Servicio de fotocopias.

Biblioteca auxiliar: Para facilitar la utilización científica del Archivo, se está formando una biblioteca de temas locales y provinciales.

Actividades educativas y culturales

El Archivo está abierto a la investigación. Se observa en los últimos años un aumento en el número de estudiosos que consultan su documentación, principalmente jóvenes universitarios que preparan tesinas de licenciatura y tesis doctorales. El Archivo sirve también la información solicitada por los investigadores nacionales y extranjeros.

Estado de conservación

El Archivo está instalado en la planta baja del Palacio Episcopal. Toda la documentación se halla dispuesta en cajas archivadoras, colocadas en estanterías metálicas adosadas; siendo, en general, bueno el estado de su conservación. Se aplica el reglamento de la Asociación Española de Archiveros Eclesiásticos.

Datos proporcionados por el actual director del Archivo, don Pedro Hernández Izquierdo.

Archivos parroquiales

Parroquia		B	C	M	D	F	GC
Ababuj	Ababuj	1860	1876	1860	1860	1945	-
Abejuela	Abejuela	1896	1946	1939	1939	1939	sí
Aguaton	Aguaton	1938	1945	1941	1939	1940	sí
Aguilar	Aguilar	1942	1946	1943	1943	1948	-
Alba de Campo	Alba de Campo.	1558	1567	1555	1602	1866	-
Albarracín.-Par. Salvador S. I.Catedral	Albarracín	1533	1554	1533	1533	-	no
Albarracín.-Par. Sta. M. y Santiago	Albarracín	1542	1554	1554	1538	-	no
Albentosa	Albentosa	1702	1704	1702	1702	1948	sí
Alcalá de la Selva	Alcalá de la Selva	1938	1946	1939	1938	1938	sí
Aldehuela	Aldehuela	1939	1945	1941	1939	1948	sí
Alfambra	Alfambra	1937	1945	1948	1938	1938	sí
Allepuz	Allepuz	1938	-	1938	1938	-	-
Alobras	Alobras	1852	-	-	-	1947	sí
Argente	Argente	1938	1945	1938	1938	1950	sí
Beclú	Beclú	1573	1597	1573	1573	1876	sí
Bazas	Bezas	1940	1945	1940	1939	1947	sí
Bronchales	Bronchales	1781	1859	1782	1785	-	no
Bueta	Buena	1861	1863	1861	1861	-	no
Cabra de Mora	Cabra de Mora	1635	1635	1635	1635	1951	-
Calomarde	Calomarde	1559	1619	1561	1558	1940	sí
Camaños	Camaños	1938	1945	1939	1938	1950	sí
Camarena de la Sierra	Camarena de la Sierra	1939	1946	1939	1939	1939	no
Camarillas	Camarillas	1938	1946	1938	1938	1938	sí
Campos	Campos	1938	1938	1938	1938	1938	sí
Cascante del Río	Cascante del Río	1841	1945	1939	1940	1949	sí
Castralvo	Castralvo	1862	1866	1862	1862	1948	sí
Caudá	Caudé	1519	1588	1538	1532	1859	no
Cedrillas	Cedrillas	1938	1946	1939	1938	1938	sí
Celadas	Celadas	1577	1598	1577	1577	1939	sí
Cella	Cella	1515	1528	1515	1515	-	no
Cirujeda	Cirujeda	1938	1938	1938	1938	1938	sí
Cobatillas	Cobatillas	1937	1945	1940	1940	1941	sí
Corbalan	Corbalán	1938	1945	1939	1936	1945	sí
Cubla	Cubla	1939	1945	1939	1939	1947	sí
Cuevas de Almodén	Cuevas de Almodén.	1863	1865	1860	1860	1940	sí
Campillo (El)	El Campillo	1887	1945	1896	1887	1940	sí
Castellar (El)	El Castellar	1828	1849	1828	1828	1951	-
Cuervo (El)	El Cuervo	1919	1945	1919	1919	1940	sí
Poba (El)	El Poba	1852	1852	1852	1852	1938	sí
Vallecillo (El)	El Vallecillo	1939	1946	1939	1939	1940	sí
Escorihuela	Escorihuela	1938	1945	1940	1938	1940	sí
Escriche	Escriche	1939	1939	1939	1939	-	sí
Forniche Alto	Forniche Alto	1938	1946	1939	1938	-	no
Forniche Bajo	Forniche Bajo	1938	1946	1939	1938	-	no
Frías de Albarracín	Frías de Albarracín	1916	1946	1937	1937	1940	sí
Fuentes Calientes	Fuentes Calientes	1938	1938	1938	1938	1938	sí
Fuentes de Rubielos	Fuentes de Rubielos	1572	1572	1572	1572	-	no

Parroquia		B	C	M	D	F	GC
Gea de Albarracín	Gea de Albarracín	1580	1831	1580	1580	1801	no
Griegos	Griegos	1898	1946	1939	1937	1947	sí
Guadalaviar	Guadalaviar	1690	1690	1690	1690	1801	-
Gúdar	Gúdar	1938	1938	1938	1938	1938	sí
Hinojosa de Jarque	Hinojosa de Jarque	1736	1741	1736	1736	1785	-
Huálamo	Huélamo	1907	1946	1939	1939	1940	sí
Arroyofrío	Jabaloyas	1939	1946	1939	1941	1939	sí
Jabaloyas	Jabaloyas	1939	1951	1939	1939	-	sí
Jarque de la Val	Jarque de la Val	1797	1805	1797	1797	1941	sí
Lidon	Lidon	1938	1945	1939	1939	1939	sí
Alcotas	Manzanera	1919	1946	1939	1939	1944	-
Manzanera	Manzanera	1698	1699	1698	1698	-	-
Margoso-Toril	Margoso-Toril	1939	1946	1939	1939	1940	sí
Mezquita de Jarque	Mezquita de Jarque	1938	1938	1938	1938	1938	sí
Monteagudo del Castillo	Monteagudo del Castillo	1938	1946	1939	1938	1940	sí
Monterde	Monterde	1939	1946	1939	1939	1947	sí
Moscardón	Moscardón	1928	1946	1928	1928	1942	sí
Mosqueruela	Mosqueruela	1938	1946	1939	1908	1939	sí
Motos	Motos	1770	1770	1770	1770	1770	no
Neralejos	Neralejos	1937	1945	1937	1937	1937	sí
Noguera	Noguera	1540	1587	1540	1541	1937	sí
Olba	Olba	1598	1626	1626	1598	-	no
Orihuela del Tremedal	Orihuela del Tremedal	1591	1653	1613	1659	1731	no
Ornas	Ornas	1938	1945	1939	1939	1939	no
Perales del Alfambra	Perales del Alfambra.	1938	1945	1938	1938	1948	sí
Pozondón	Pozondón	1851	1866	1852	1852	1860	-
Puebla Valverde	Puebla Valverde	1704	1704	1704	1740	1704	-
Rillo	Rillo	1938	1938	1938	1938	1938	sí
Ródenas	Ródenas	1545	1623	1546	1546	1783	-
Rayuela	Royuela	1937	1946	1939	1937	1942	sí
Rubiales	Rubiales	1940	1945	1942	1940	1940	sí
Rubielos de Mora	Rubielos de Mora	1524	1527	1524	1524	-	sí
Saldón	Saldón	-	-	-	-	1939	sí
San Agustín	San Agustín	1852	1946	1952	1852	1940	sí
Sarrión	Sarrión	1938	1946	1938	1938	1938	sí
Son del Puerto	Son del Puerto	1938	1938	1938	1938	1938	sí
Tormón	Tormón	1851	1866	1853	1852	1834	sí
Torrelacárcel	Torrelacárcel	1510	1519	1510	1519	1741	-
Torremocha	Torremocha	1518	1551	1613	1511	1833	-
Torres de Albarracín	Torres de Albarracín	1633	-	-	-	1940	-
Torrijas	Torrijas	1939	1946	1940	1939	1939	sí
Tortajada	Tortajada	1939	1945	1940	1939	1947	sí
Tramacastiel	Tramacastiel	1939	1939	1939	1939	1939	sí
Tramacastilla	Tramacastilla	1937	1946	1937	1937	-	sí
Valacloche	Valacloche	1866	1879	1868	1866	1939	sí
Valdecebro	Valdecebro	1939	1939	1939	1939	1939	sí
Valdecuena	Valdecuena	-	-	-	1908	1939	no
Veguillas de la Sierra	Veguillas de la Sierra.	1939	1951	1939	1939	1947	sí
Villalba Alta	Villalba Alta	1938	1945	1940	1939	1948	sí
Villalba Baja	Villalba Baja	1939	1945	1939	1939	1947	sí
Villar del Cobo	Villar del Cobo	1825	1742	1734	1737	1939	sí

Parroquia		B	C	M	D	F	GC
Villarquemado	Villarquemado	1573	1573	1662	1573	-	no
Villastar	Villastar	1857	-	-	-	1939	sí
Visiedo	Visiedo	1852	1945	1905	1893	1939	sí

Archidiócesis de Toledo

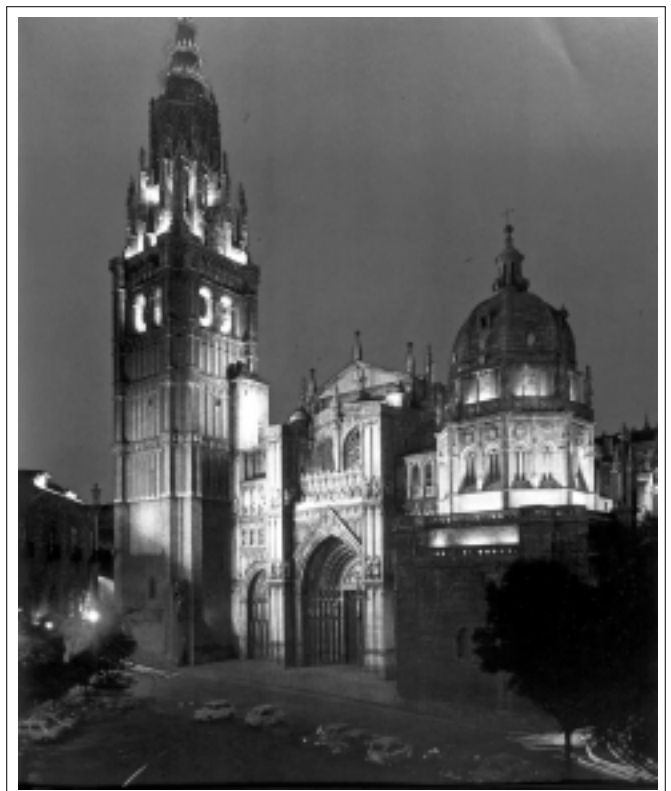

superficie: 19.333 km²

población: 550.095

católicos: 547.760

parroquias: 365

sacerdotes seculares: 303

sacerdotes regulares: 54

Arzobispo: Emmo. y Rvdmo. Cardenal Francisco Alvarez Martínez

Archivo Diocesano de Toledo

Arzobispado de Toledo. Arco de Palacio 3. 45002 Toledo.

Teléfono: 925 22 41 00. *Fax:* 925 22 26 39

Horario: De lunes a viernes de 10 a 13 horas. Cerrado al público los meses de julio y agosto.

Director del Archivo: Juan Pedro Sánchez Gamero.

Dirección particular: Casa sacerdotal. Ronda de Buenavista 7. 45005 Toledo. *Teléfono:* 925 22 38 78.

Archivero auxiliar: Ricardo Martín Pérez-Moreno.

Domicilio particular: Casa Parroquial. 45524 Rielves. *Teléfonos:* 925 74 35 12 y 989 87 86 12.

Historia

La documentación más antigua data de 1480, aunque la mayoría de fondos son de 1600 en adelante. Este Archivo estuvo situado durante muchos años en el Palacio Arzobispal de Alcalá de Henares. Se ha verificado que sufrió hasta cinco traslados con la consiguiente desorganización de sus fondos.

- Capellanías y Fundaciones piadosas (comprende un amplio fondo documental).
- Ordenes Sagradas.
- Cuentas y Administración (de todo género).
- Matrimonial (fondo muy amplio y ordenado modernamente por años).
- Frailes y Monjas (clasificado por órdenes, y las monjas por órdenes y conventos).
- Concursos y Parroquias.
- Misiones Populares.
- Cofradías (clasificado por pueblos).
- Erección y Supresión de Piezas Eclesiásticas.
- Libros y Registros.
- Pleitos y Procesos.
- Secretaría de Cámara.

Fondos de códices: Hay más de dos mil manuscritos, cuya catalogación se está ultimando para su posterior publicación.

Instrumentos de trabajo y consulta

Fichas: Existe un fichero moderno muy amplio de capellanías, por nombres y por pueblos. Los libros también tienen su correspondiente fichero.

Reprografía: Hay servicio de fotocopias.

Biblioteca auxiliar: Comprende las Relaciones de Felipe II de Toledo y Madrid, los tres tomos de Jiménez de Gregorio sobre la provincia de Toledo, el Catálogo de la Obra y Fábrica de la Catedral.

Actividades educativas y culturales

En el Archivo se ayuda y orienta a todos los investigadores que acuden a consultar sus fondos.

Estado de conservación

El Archivo dispone de dispositivo contra incendios.

Archivos parroquiales

Parroquia		B	C	M	D	F	GC
Ajofrin	Ajofrin	1528	1571	1600	1599	-	sí
Alameda de la Sagra	Alameda de la Sagra.	1839	1839	1852	1891	1940	sí
Albarreal de Tajo	Albarreal de Tajo	1607	1625	1726	1741	1752	sí
Alberche del Caudillo y Talavera la Nueva	Alberche del Caudillo y Talavera la Nueva						
Alcabón	Alcabón	-	-	-	-	-	-
Alcañizo	Alcañizo						
Alcaudete de la Jara	Alcaudete de la Jara	1852	1910	1852	1914	1939	sí
Alcolea de Tajo	Alcolea de Tajo	1855	1817	1811	1855	1948	sí
Aldeaencabo	Aldeaencabo	-	-	-	-	-	-
Alía	Alía	1938	1952	1938	1938	1947	sí
Almendral de la Cañada	Almendral de la Cañada						
Almonacid	Almonacid	-	-	-	-	-	sí
Almorox	Almoroz	1535	1538	1562	1581	-	no
Añover de Tajo	Añover de Tajo	1498	-	1498	1498	-	sí
Arcicóllar	Arcicóllar	-	-	-	-	-	-
Argés	Argés	-	-	-	-	1939	sí
Aldeanueva de Barbarroja	Ava. De Barbarroja	1938	1945	1938	1938	1939	sí
Aldeanueva de San Bartolomé	Ava. de San Bartolomé.	1938	1945	1939	1938	1943	sí
Azután y Navalmorealejo	Azután	-	-	-	-	-	-
Bargos	Bargos	1537	1571	1579	1792	-	sí
Batemo	Batemo	1905	1911	1939	1939	1946	sí
Belvis de la Jara	Belvis de la Jara	1920	1945	1938	1938	1939	sí
Bohonal de Ibor	Bohonal de Ibor	1913	1923	1937	1901	1947	sí
Bohonal de los Montes	Bohonal de los Montes						
Borox	Borox	1560	1610	1598	1564	1680	no
Buenaventura	Buenaventura						
Burguillos de Toledo	Burguillos de Toledo.	1940	1940	1940	1940	1940	sí
Burujón	Burujón	1883	1890	1881	1875	1940	sí
Cabañas de la Sagra	Cabañas de la Sagra						
Cabañas de Yepes	Cabañas de Yepes	1939	1943	1939	1939	1944	sí
Cabeza mesada	Cabeza mesada						
Calera y Chozas	Calera y Chozas	1811	1891	1847	1811	1944	no
Caleruela	Caleruela						
Calzada de Oropesa	Calzada de Oropesa						
Camarena	Camarena	-	-	-	-	-	-
Campillo de la Jara	Campillo de la Jara.	1918	1945	1920	1938	1943	sí
Camuñas	Camuñas	1556	1774	1742	1687	1700	no
Consuegra	Cansuegra	1809	1820	1809	1809	1944	sí
Capilla	Capilla	1939	1947	1939	1939	1943	sí
Cardiel de los Montes	Cardiel de los Montes						
Carmena	Carmena	1936	1949	1936	1936	1936	sí
Carpio de Tajo	Carpio de Tajo	-	-	-	-	-	-
Caramque	Carranque	1529	1848	1609	1564	-	no
Carrascalejo de la Jara	Carrascalejo	1939	1945	1939	1939	1952	sí
Carriches	Carriches	1564	-	1564	1564	1632	no
Casarrubios del Monte	Casarrubios del Monte.	1526	-	1567	1545	-	-

Parroquia		B	C	M	D	F	GC
Casas de Don Pedro	Casas de Don Pedro	1939	1947	1939	1939	1940	sí
Casasbuenas	Casasbuenas	1940	1944	1940	1940	1942	sí
Castañar de Ibor	Castañar de Ibor	1774	1774	1774	1774	1774	no
Castilblanco	Castilblanco	1843	-	1890	1915	-	sí
Castillo de Bayuela	Castillo de Bayuela						
Cazalegas	Cazalegas	1748	1945	1862	1753	1945	no
Cebolla	Cebolla	1544	-	1716	1667	-	sí
Cedillo del Condado	Cedillo del Condado	-	-	-	-	-	-
Cervera de los Montes	Cervera de los Montes						
Chozas de Canales	Chozas de Canales	1531	1531	1531	1531	1531	no
Chueca	Chueca	-	-	-	-	-	sí
Ciruelos	Ciruelos	1939	1939	1939	1939	1939	sí
Cobeja	Cobeja						
Cobisa	Cobina	-	-	-	-	1939	sí
Corchuela	Corchuela						
Corral de Almaguer	Corral de Almaguer						
Cuerva	Cuerva	1573	1944	1569	1585	1949	sí
Domingo Pérez	Domingo Pérez	1852	1911	1852	1852	1943	no
Dosbarrios	Dosbarrios	1587	1770	1564	1564	1944	sí
Casar de Escalona (El)	El Casar de Escalona	1611	-	-	1883	-	no
El Real de S. Vicente	El Real de S. Vicente						
Risco (El)	El Risco	1680	-	1687	1688	1951	sí
El Romeral	El Romeral						
Romeral (El)	El Romeral	1754	-	1696	1582	-	sí
El Toboso	El Toboso						
El Torrico	El Torrico						
Viso de San Juan (El)	El Viso de San Juan.	1930	-	1937	1946	-	sí
Escalone de Alberche	Escalona de Alberche	1509	1944	1504	1541	1944	sí
Escalonilla	Escalonilla	1661	1944	1584	1678	1842	no
Espinoso del Rey	Espinoso del Rey	1939	1940	1939	1939	1944	sí
Esquivias	Esquivias	1562	1566	1578	1668	1625	no
Evustes	Evustes						
Fuenlabrada de los Montes	Fuenlabrada de los M.	1520	1947	1571	1623	1946	sí
Fuensalida	Fuensalida	1628	1866	1774	1824	1945	sí
Gálvez	Gálvez	1533	1934	1598	1601	-	no
Gamonal	Gamonal	1789	1905	1810	1810	1940	no
Garbayuela	Garbayuela	1890	1910	1940	1939	1946	sí
Garciotún	Garciotún						
Garlitos	Garlitos	1939	1947	1939	1939	1944	sí
Garvín	Garvín	1598	-	1884	1884	-	sí
Gerindote	Gerindote	1552	1723	1608	1590	1622	sí
Guadalupe	Guadalupe	1496	1930	1563	1507	1948	no
Guadamur	Guadamur	1939	1945	1939	1939	1934	sí
Helechosa de los Montes	Helechosa de los Montes	1880	1947	1889	1889	1939	sí
San Antonio	Herrera del Duque	-	-	-	-	1943	sí
San Juan	Herrera del Duque	-	-	-	-	1945	sí
Herrerueta de Oropesa	Herrerueta de Oropesa						
Hinojosa de S. Vicente	Hinojosa de S. Vicente						
Hontanar	Hontanar	1939	1939	1939	1939	-	sí
Hormigos	Hormigos	1593	1593	1672	1635	1593	-
Huecas	Huecas.	1556	1569	1565	1556	-	sí

Parroquia		B	C	M	D	F	GC
Huerta de Valdecarábanos	Huerta de Vnos	1929	1930	1939	1927	1940	sí
Illescas	Illescas	1736	1744	1736	1736	1936	sí
Estrella (La)	La Estrella	-	-	-	-	1939	sí
Guardia (La)	La Guardia	1534	1943	1592	1558	1798	no
La Iglesuela	La Iglesuela						
Mata (La)	La Mata	1562	-	1564	1569	1725	sí
La puebla de Almoradiel	La puebla de Almoradiel						
Torre de Esteban Hambrán (La)	La Torre E. Hambrán.	1533	1573	1579	1599	-	no
Lagartera	Lagartera						
Herencias (Las)	Las Herencias	1853	1945	1852	1940	1940	sí
Membrillo (El)	Las Herencias	1939	-	1939	1939	1939	sí
Layos	Layos	-	-	-	-	1939	sí
Lillo	Lillo	1533	1888	1564	1631	-	sí
Lominchar	Lominchar	-	-	-	-	-	-
Cerralbos (Los)	Los Cerralbos	1886	1890	1846	1846	-	sí
Navalmorales (Los)	Los Navalmorales	1939	-	-	-	1943	sí
Alares (Los)	Los Navalucillos	1785	1910	1842	1785	1942	no
Navalucillos (Los)	Los Navalucillos	1566	-	1627	1555	1566	-
Lucillos	Lucillos	1565	1930	1607	1650	1944	no
Madridejos	Madridejos	1566	1862	1614	1700	1558	-
Magán	Magán	1530	1600	1629	1663	1704	sí
Malpica de Tajo	Malpica de Tajo	1939	1930	1862	1839	1946	sí
Manzaneque	Manzaneque	1939	1943	1939	1939	1939	sí
Maqueda	Maqueda	1936	1939	1936	1936	1939	sí
Marrupe	Marrupe						
Mascaraque	Mascaraque	1625	-	1604	1712	1939	sí
Mazarambroz	Mazarambroz	1930	-	-	-	-	sí
Mejorada	Mejorada	1783	1783	1565	1883	1935	sí
Menasalbas	Menasalbas	1939	1940	1939	1939	1940	sí
Méntrida	Méntrida	1529	1556	1565	1568	1608	sí
Mesegar	Mesegar						
Mesegar de Tajo	Mesegar de Tajo	1936	1945	1937	1936	1946	sí
Miguel Esteban	Miguel Esteban						
Mocejón	Mocejón	1573	1580	1565	1567	-	sí
Mohedas de la Jara	Mohedas de la Jara.	1685	-	1680	1693	1943	sí
Montearagón	Montearagón	1635	1945	1811	1741	1935	no
Montesclavos	Montesclavos						
Mora	Mora	1939	1943	1939	1939	1939	sí
Nambroca	Nambroca	1940	1940	1940	1940	1940	sí
Navahermosa	Navahermosa	1569	1571	1580	1569	-	sí
Navahondilla	Navahondilla	1840	1940	1937	1937	1937	sí
Navalcán	Navalcán						
Navalvillar de Ibor	Navalvillar de Ibor	1667	1781	1740	1740	1667	no
Navamorcuende	Navamorcuende						
Navas de Ricomalillo	Navas de Ricomalillo	1939	1940	1939	1939	1939	sí
Noblejas	Noblejas	1918	1943	1939	1939	1939	sí
Noez	Noez	1775	1925	-	1881	-	-
Nombela	Nombala	1545	1551	1568	1571	1628	-
Novés	Novés	1537	1889	1575	1575	1815	-
Numancia de la Sagra	Numancia de la Sagra	1936	1944	1939	1936	1944	sí
Nuño Gómez	Nuño Gómez						

Parroquia		B	C	M	D	F	GC
Ocaña	Ocaña	1676	1676	1633	1622	1941	sí
Oliás del Rey	Oliás del Rey	1540	-	1565	1727	-	sí
Ontígola	Ontígola	-	-	-	-	-	sí
Orgaz	Orgaz	1500	1575	1576	1535	-	sí
Oropesa	Oropesa						
Otero	Otero	1852	1911	1852	1852	1943	no
Pantoja (y su filial Cobeja)	Pantoja y Cobeja	1894	1904	1937	1915	1942	sí
Paredes de Escalona	Paredes de Escalona	1931	1944	1937	1931	1944	sí
Parvillas	Parvillas						
Pelahustán	Pelahustán	1531	1538	1570	1558	-	sí
Peloche	Peloche						
Peñalsordo	Peñalsordo	1925	1947	1939	1939	1945	sí
Pepino	Pepino	-	-	-	-	-	sí
Peraleda de San Román	Peraleda de San Román	1800	1800	1862	1860	1947	-
Polán	Polán	1669	1944	1610	1842	1942	sí
Portillo de Toledo	Portillo de Toledo.	1535	1886	1587	1585	-	sí
Puebla de Alcocer	Puebla de Alcocer	1883	1917	1870	1939	1939	sí
Alcubillete	Puebla de Montalbán	1782	-	1617	1629	-	-
Puebla de Montalbán	Puebla de Montalbán	1544	-	1616	1616	-	no
Pueblanueva	Pueblanueva	1939	1945	1939	1939	1939	sí
Puente del Arzobispo	Puente del Arzobispo.	1806	1917	1771	1773	1948	sí
Puerto de San Vicente	Puerto de San Vicente.	1938	1945	1939	1938	1944	sí
Pulgón	Pulgón	1923	1944	1939	1939	1939	sí
Quero	Quero	1560	1719	1566	1694	-	sí
Quintanar de la Orden	Quintanar de la Orden						
Quismondo	Quismondo	1596	1939	1597	1693	1766	no
Recas	Recas	1726	1784	1857	1854	1840	no
Retamoso	Retentoso	1850	1941	1905	1892	1944	sí
Rielves	Rielves	-	-	-	-	-	-
Robledo del Buey	Robledo del Buey						
Piedraescrita	Robledo del Mazo	1943	1940	-	1943	1944	sí
Robledo del Mazo	Robledo del Mazo	1878	1891	1939	1940	1943	sí
San Bartolomé de las Abiertas	San B. de las Abiertas.	1939	1945	1939	1939	1939	sí
San Martín de Montalbán	San Martín de Mbán	1562	1608	1579	1579	1941	-
San Martín de Pusa	San Martín de Pusa	-	-	-	-	-	-
San Pablo de los Montes	San Pablo de los Montes	1620	1889	1620	1620	-	-
San Román de los Montes	San Román de los Montes						
Santa Ana de Pusa	Santa Ana de Pusa	1560	1560	1662	1590	1710	no
Santa Cruz de la Zarza	Santa Cruz de la Zarza						
Santa Cruz del Retamar	Santa Cruz del Retamar.	1603	1627	1603	1554	1633	sí
Santa Olalla	Santa Olalla	1550	1878	1600	1582	1940	sí
Sartajada	Sartajada						
Segurilla	Segurilla	1580	1608	1596	1756	1603	sí
Seseña	Seseña	1863	1904	1564	1852	1954	sí
Mina de Santa Quiteria	Sevilleja de la Jara.	1939	1945	1939	1939	1939	sí
Sevilleja de la Jara	Sevilleja de la Jara. .	1939	1945	1939	1939	1939	sí
Buenasbodas	Sevilleja de le Jara	1939	1940	1939	1939	1939	sí
Siruella	Siruella	1777	1864	1736	1736	-	sí
Sonseca y Casalgordo	Sonseca	1539	1577	1669	1562	-	no
Sotillo de las Palomas	Sotillo de las Palomas						
Talarrubias	Talarrubias	-	-	-	-	1939	sí

Parroquia		B	C	M	D	F	GC
Beato Alonso de Orozco	Talavera de la Reina						
Jesucristo Redentor	Talavera de la Reina						
Ntra. Sra. Del Carmen	Talavera de la Reina						
Ntra. Sra. Del Pilar	Talavera de la Reina						
Patrocinio de S. José	Talavera de la Reina						
Sagrado Corazón de Jesús	Talavera de la Reina						
San Andrés	Talavera de la Reina						
San Ildefonso	Talavera de la Reina						
San Juan de Avila	Talavera de la Reina						
Santa María la mayor	Talavera de la Reina						
Santos Mártires	Talavera de la Reina						
La Asunción	Talavera de la Reina.	1553	1814	1681	1635	-	no
Santiago	Talavera de la Reina.	1906	1909	1902	1895	-	sí
Talavera la Vieja	Talavera La Vieja	1830	1930	1930	1930	1948	sí
Tamurejo	Tamurejo	1882	1890	1939	1890	1940	sí
Tembleque	Tembleque	1939	1939	1939	1939	1939	sí
El Buen Pastor	Toledo						
Ntra. Sra. De la Candelaria	Toledo						
S. Andrés y S. Cipriano	Toledo						
S. Ildefonso	Toledo						
S. José Obrero	Toledo						
S. Juan de los Reyes	Toledo						
S. Julián	Toledo						
San Juan de la Cruz	Toledo						
Santísimo Corpus Christi	Toledo						
Santo Tomé	Toledo						
Sta. Eulalia (mozárabe)	Toledo						
Sta. María de Bequerencia	Toledo						
Sta. Teresa	Toledo						
San Nicolás de Bari	Toledo	1508	1947	1556	1621	-	sí
San Pedro Apóstol, catedral	Toledo	1500	1892	1561	1610	-	no
Santa Bárbara	Toledo	1953	-	1923	1953	-	no
Santa Leocadia	Toledo	1561	1574	1568	1644	1712	sí
Santas Justa y Rufina	Toledo	1537	-	1600	1548	1612	no
Santiago Apóstol	Toledo	1536	1670	1585	1620	1600	no
Santos Justo y Pastor	Toledo	1536	-	1567	1548	-	no
Torraba de Oropesa	Torraba de Oropesa						
Torrecilla de la Jara	Torrecilla de la Jara.	1939	1940	1939	1939	1944	sí
Torrijos	Torrijos	1507	1507	1609	1714	1939	no
Totanés	Totanés	1891	1925	1928	-	-	no
Turleque	Turleque	1692	1717	1693	1743	1777	sí
Ugena	Ugena	1499	-	1607	1607	-	sí
Urda	Urda	1587	1943	1705	1721	1941	sí
Val de Santo Domingo	Val de Santo Domingo.	1584	1584	1584	1584	1943	sí
Valdecaballeros	Valdecaballeros	1940	1947	1940	1940	-	sí
Valdelacasa de Tajo	Valdelacasa	1794	-	1826	1903	-	sí
Valdeverdeja	Valdeverdeja						
Valmojado	Valmojado	1741	1936	1896	1919	1947	sí
Valmojado	Valmojado						
Velada	Velada						
Ventas con Peña Aguilera	Ventas con P. Aguilera.	1530	1924	1586	1532	1759	no

Parroquia		B	C	M	D	F	GC
Ventas de Retamosa	Ventas de Retamosa						
Ventas de Retamosa	Ventas de Retamosa.	1907	1936	1939	1887	1947	sí
Ventas de S. Julián	Ventas de S. Julián						
Villa de Don Fadrique	Villa de Don Fadrique	1569	1593	1611	1736	1943	-
Villacañas	Villacañas	1570	-	1629	1683	1943	sí
Villafranca de los Caballeros	Villafranca de los Cros.	1592	1943	1563	1703	1932	no
Villaluenga de la Sagra	Villaluenga de la Sagra	1765	-	1750	1791	-	sí
Villamiel de Toledo	Villamiel de Toledo.	-	-	-	-	-	-
Villaminaya	Villaminaya	1677	-	-	-	-	sí
Villamuelas	Villamuelas	1592	1948	1662	1619	1944	sí
Villanueva de Alcardete	Villanueva de Alcardete						
Villanueva de Bogas	Villanueva de Bogas	1940	1948	1940	1940	1940	-
Navatrasierra	Villar del Pedroso	1939	1949	1939	1939	1951	sí
Villar del Pedroso	Villar del Pedroso	1564	1568	1565	1598	-	no
Villarrubia de Santiago	Villarrubia de Santiago.	1939	1939	1939	1939	1939	sí
Villarta de los Montes	Villarta de los Montes	1809	1809	1673	1673	-	sí
Villaseca de la Sagra	Villaseca de la Sagra	1532	1600	1587	1571	1515	sí
Villasequilla	Villasequilla	1542	1916	1624	1573	1508	sí
Villatobas	Villatobas	1941	1613	1565	1544	1644	-
Yébenes	Yébenes	1534	1562	1613	1631	-	sí
Yeles	Yeles						
Yepes	Yepes	1518	1943	1564	1843	1943	-
Yuncler de la Sagra	Yuncler de la Sagra	1825	-	1877	1866	-	no
Yuncillos	Yuncillos	1581	1758	1667	1628	1580	no
Yuncos	Yuncos	1871	1879	1923	1899	1944	sí
Zarza-Capilla	Zarza-Capilla	1900	1917	1908	1917	1941	sí

Archivo y Biblioteca Capitulares de Toledo

Catedral Primada. Hombre de Palo 2. 45001 Toledo.

Teléfono y fax: 925 21 24 23.

Horario: De lunes a viernes, de 11 a 14 horas. Cerrado al público los meses de julio y agosto.

Director del Archivo y Biblioteca: Ramón González Ruiz.

Dirección particular: Taller del Moro, 7. 45002 Toledo. *Teléfono:* 925 22 41 21.

Archivero auxiliar: Angel Fernández Collado. *Dirección particular:* Ronda de Buenavista 27, p-2, 1º A. 45005 Toledo.

Teléfono: 925 22 38 78.

Historia

Archivo: Los documentos empezaron a ser recogidos y concentrados a partir de la reconquista de la ciudad por Alfonso VI (1085), siendo el primero de ellos el de la dotación por dicho rey de la iglesia recién restaurada. El privilegio de la primacía, concedido por Urbano II a favor de don Bernardo y sus sucesores (1088), figura también entre los más importantes de la primera época. Los documentos se conservaban, junto con el tesoro, en un lugar muy seguro, llamado sagrario. La creación del Archivo arzobispal por el cardenal Cisneros (1496-1517) desvió hacia esta institución la actividad documental diocesana, quedando el Archivo Capitular con unos fondos marcadamente catedralicios y medievales. Es conocido el ordenamiento primitivo del Archivo Capitular. Una "coordinación" con los criterios de la Ilustración se hizo en 1727 por los padres benedictinos Mecolaeta y Sarmiento. Utilizaron un sistema alfanumérico, que sigue en vigencia, con ligeros retoques, hasta nuestros días. En torno a los años 1930 elaboró un fichero provisional, muy útil, el canónigo don Rafael Martínez Vega. Modernamente se ha realizado un control (1969-1972) a cargo de don J. F. Rivera y de R. González. Este último ha trabajado en el catálogo definitivo, estando pendiente de publicación la colección documental del siglo XII.

Biblioteca: Comenzó a formarse ya en el siglo XI, a raíz del cambio de rito (1080). El manuscrito más antiguo, escrito en Toledo o para Toledo, es probablemente el Misal de Sahagún (hoy en la BN). El códice fechado más antiguo es las *Homilías de San Agustín al Evangelio cte San Juan* (Toledo 14-3), escrito en 1105 por el presbítero Pedro para la iglesia de Toledo, por mandato del arzobispo don Bernardo de Cluny. Quedan varios inventarios medievales que atestiguan el paulatino crecimiento de la biblioteca. Exceptuando los libros de carácter litúrgico para uso común en el coro o el altar, la catedral no encargaba libros, sino las personas particulares. Arzobispos y canónigos ilustrados enriquecieron la biblioteca con donaciones personales de gran valor. El fundador y mecenas de la biblioteca fue el arzobispo don Pedro Tenorio (1377-1399), que costeó a sus expensas un magnífico salón, próximo a la escuela catedralicia, donde los libros siguen todavía. En tiempos de Cisneros se colocó el piso de cerámica actualmente existente y se pintaron las bóvedas y paredes. Durante su pontificado ingresaron los apreciados libros visigóticos, que conservan la liturgia hispánica, procedentes de las parroquias mozárabes de la ciudad. Las estanterías de madera todavía en uso fueron diseñadas y ejecutadas por Nicolás Vergara en el siglo XVI. En 1798 ingresó la bi-

bliblioteca de manuscritos del cardenal Zelada y el conjunto de códices que pudo comprar en Roma el cardenal Lorenzana, cuando la ocupación napoleónica de los Estados Pontificios. Este último prelado mandó hacer la actual bóveda que cierra la sala, destruyéndose con este motivo las antiguas pinturas murales. Los códices de la biblioteca capitular llegaron a ser 2.520 aproximadamente~ Durante la Primera República los fondos bibliográficos fueron incautados, siendo devueltos a comienzos de la Restauración, excepto unos 220 manuscritos que fueron depositados provisionalmente en la Biblioteca Nacional de Madrid, para su estudio y clasificación, donde continúan. En su traslado a Madrid se perdieron varios portulanos.

Bibliografía

Archivo

MECOLAETA y SARMIENTO, *Repertorio Universal de Archivo*, Ms. en la Sala de consulta.

FLÓREZ, U., *España Sagrada*, vols. V y VI (Madrid 1751).

RIVERA, J. F., *Guía dei Archivo Capitular de la Catedral de Toledo* (Madrid 1950).

RIVERA, J. F., *El "Liber Privileqiorum" de la Catedral de Toledo y los documentos reales en él contenidos*, "Hispania Sacra", L (1948), páginas 163-182.

GONZÁLEZ PALENCIA, A., *Los mozárabes de Toledo en los siglos XII y XIII*, 4 vols. (Madrid 1928-1931).

TORROJA MENÉNDEZ, C., *Catálogo del Archivo de la Obra y Fábrica de la Catedral de Toledo* (Toledo 1977).

GARCÍA LUJÁN, J. A., *Privilegios reales de la Catedral de Toledo (1086-1462)*, 2 vols. (Toledo, Caja de Ahorro Provincial 1982).

PÉREZ SEDANO, F., *Datos documentales inéditos para la Historia del Arte Español*, I, Madrid 1914.

ZARCO DEL VALLE, M. R., *Datos documentales para la Historia del Arte Español*, v. II, t. I, Madrid 1916.

LEÓN TELLO, P., *Los Judios de Toledo*, 2 v., Madrid 1979.

HERNÁNDEZ, F.J., *Los Cartularios de Toledo*, Madrid 1985.

Biblioteca

HAENEL, G., *Catalogi librorum manuscriptorum qui in bibliothecis Galliae... Hispaniae... asservantur* (Lipsiae 1830), pág. 995.

FORADADA y CASTÁN, J., *Reseña histórica de la Biblioteca del Cabildo de la Catedral de Toledo*, RABM, VII (1877), págs. 49-54, 65-69, 321-324, 338-340, 355-356, 369-372.

GRAUX, CH.-MARTIN, A., *Rapport sur une mission en Espagne et Portugal. Notices sommaires des manuscrits grecs d'Espagne et Portugal*, "Nouvei des Archive des Missions Scientiflques et Litteraires", 2 (1892), pags. 229-298.

BEER, R., *Handschriftensatze Spaniens* (Wien 1894), págs. 470-493.

OCTAVIO DE TOLEDO, J. M., *Catálogo de la Librería del Cabildo toledano*: I, Manuscritos (Madrid 1903); II, Impresos (Madrid 1906).

LÓPEZ, A.-NÚÑEZ, L. M., *Descriptio codwum jranciscalium Bibliothecae Ecclesiae Primatialis Toletanae*, AIA, 7 (1917), pág. 255; 11 (1919), págs. 72-91; 12 (1919), págs. 390-409; 13 (1920), págs. 81-96.

SAN ROIVÍAN, F., *El testamento del humanista Alvar López de Castro*,

- “Bol, de la Real Academia Española”, XV (1928), págs. 543-566.
- SAN ROMÁN, F., *Inventario de la Catedral de Toledo, hecho en el siglo XIII, siendo arzobispo el In/ante don Sancho (1251-1261)*, “Bol. de la Real Acad. de Bellas Artes y Ciencias Hist. de Toledo”, III (1920), pág. 121.
- MILLÁS VALLICROSA, J. M., *Els manuscrits lullians de la Biblioteca Capitular de Toledo*, “Estudis franciscans”, 46 (1934), págs. 366-373.
- MILLÁS VALLICROSA, J. M., *Los manuscritos hebraicos de la Biblioteca Capitular de Toledo*, “Al-Andalus”, 2 (1934), págs. 395-430.
- MILLARES CARLO, A., *Los códices visigóticos de la catedral toledana. Cuestiones cronológicas y de procedencia* (Madrid 1935).
- BELTRÁN DE HEREDIA, y., *Los manuscritos de Santo Tomás en la Biblioteca Capitular de Toledo*, “Ciencia Tomista”, 33 (1926), págs. 398-412.
- MILLÁS VALLICROSA, J. M., *Las traducciones orientales en los manuscritos de la Biblioteca Catedral de Toledo* (Madrid 1942).
- ALONSO, M., *Bibliotecas medievales de los arzobispos de Toledo*, “Razón y Fe”, 123 (1941), págs. 295-307.
- GÓMEZ CANDEDO, L., *El arzobispo don Pedro Tenorio y la Biblioteca Capitular de Toledo*, AIA, IV (1944), págs. 109-113.
- MILLARES CARLO, A., *Manuscritos visigóticos. Notas bibliográficas*, “Hispania Sacra”, 14 (1961), págs. 337-444.
- MUNDÓ, A. M., *La datación de los códices visigóticos litúrgicos toledanos*, “Hispania Sacra”, 18 (1965), págs. 1-25, con 16 láminas.
- DOMÍNGUEZ BORDONA, J., *Manuscritos con pinturas*, 2 vols (Madrid 1933).
- CORDOLIANI, A., *Les manuscrits de comput ecclesiastique de la bibliothe que capitulaire de Toléde*, RABM, 57 (1951).
- PELLEGRIN, E., *Manuscrits des auteurs classiques latins de Madrid et du Chapitre de Toléde*, “Buil. d’inform. de l’Institut de Recherche et d’Histoire de Textes”, 2 (1953), págs. 7-24.
- RIVERA, J. F., *La Primera República y los fondos documentales y bibliográficos de la Catedral de Toledo*, “Toletum”, 2 (1959), págs. 5-23; 3 (1964), págs. 79-100.
- JANINI, J.-SERRANO, J., *Manuscritos litúrgicos de la Biblioteca Nacional. Catálogo* (Madrid 1969).
- RIAÑO, J. F., *Critical and bibliographical Notes on early spanish Music* (London 1887).
- GONZÁLVEZ, R., *La Biblioteca Capitular de Toledo en el siglo XIV*, “Toletum”, XLVII (1970-1971), págs. 29-54.
- CARTER, R. E., *Codices chrisostomici graeci*, III (Paris 1970).
- GARCÍA, A.-GONZÁLVEZ, R., *Los manuscritos jurídicos medievales de la Catedral de Toledo* (Roma-Madrid 1970).
- FAULHABER, CH., *Retóricas clásicas y medievales en bibliotecas castellanas*. Tirada aparte de ABACO, 4 (1973), págs. 151-300.
- JANINI, J.-GONZÁLVEZ, R., *Catálogo de los códices litúrgicos de la Catedral de Toledo* (Toledo 1977).
- GONZÁLVEZ, R., *El infante don Sancho de Aragón, arzobispo de Toledo*, “Escritos del Vedat”, VII (1977), págs. 97-121.
- GONZÁLVEZ, R., *Los códices mozárabes toledanos en los inventarios antiguos de la Biblioteca Capitular de Toledo*, “Historia Mozárabe” (Toledo 1978), págs. 45-78.

REINHARDT, K.-GONZÁLEZ, R., *Catálogo de códices bíblicos de la Catedral de Toledo* (Madrid 1984).

GONZÁLEZ RUIZ, R., *Hombres y Libros de Toledo*, Madrid 1997.

EWALD, P., *Reise nach Spanien im Winter von 1878 auf 1879*: "Neus Archiv der Gesellschaft für altare deutsche Geschichtshunde" VI (Hannover 1881) 217-398.

BEER, R., *Handschriftensätze Spaniens* (Wien 1894) 470-493.

MILLARES CARLO, A. *Contribución al Corpus de Códices Visigóticos*, I, Madrid 1931.

RUBIO FERNÁNDEZ, L., *Catálogo de los Manuscritos Clásicos Latinos existentes en España*, Madrid 1994

MARTÍN ABAD, J., *Manuscritos de España. Guía de Catálogos Impresos*, Madrid 1989.

Fondos y colecciones

	Fechas	Libros
Archivo Capitular o de pergaminos (pergaminos, papeles y algunos códices documentales)	1085-1800	11.000 piezas
Actas Capitulares	1462-1814	90 libros
Expedientes del Fondo de Limpieza de Sangre	1547-1862	3.430 expedientes
Archivo de Obra y Fábrica	1352-1600	1.498 libros
Códices Polifónicos	—	35 libros

Instrumentos de trabajo y consulta

Catálogos: Véase el apartado relativo a *Bibliografía*, donde se han mencionado todos los catálogos publicados hasta la fecha.

Inventarios: Para el Archivo existe el inventario original del Archivo redactado en 1727 por los padres Mecolaeta y Sarmiento, con el título de *Repertorio o Índice Unibersal del Archibo*, que todavía se consulta con provecho. Por lo que se refiere a la biblioteca, el original del mismo año y de los mismos autores se conserva en la Biblioteca Nacional de Madrid. Una copia del inventario en tres volúmenes del padre Lorenzo Frías, escrito en 1808, se halla en la sala de consulta a disposición del público. Uno de dichos volúmenes contiene la relación de los impresos.

Fichero: Existe un fichero moderno y completo de todos los documentos del Archivo, dispuesto en forma topográfica. Hay además un fichero cronológico de referencias para los documentos reales, pontificios y arzobispales.

Fondos microfilmados: Se han microfilmado hasta la fecha un total de 915 códices de la biblioteca. Hay proyecto de microfilmarse los manuscritos restantes, así como el fondo documental del Archivo Capitular.

Servicio de reprografía: Se cuenta con una fotocopiadora Minolta EP 530R, que realiza trabajos de la máxima calidad.

Biblioteca auxiliar: Consta de unos 2.500 volúmenes de temática variada: diccionarios, repertorios, colecciones documentales medievales, catálogos, obras de codicología, arte, paleografía, sobre judíos, musulmanes y mozárabes, crónicas, episcopologos, ediciones de fuentes, etc.

Actividades educativas y culturales

El Archivo acoge numerosas visitas de estudiantes universitarios de Madrid y Toledo, así como a grupos de personas, con motivo de cursillos, congresos, etc. Se han realizado varias exposiciones de códices y documentos. Aneja al Archivo Capitular se ha creado una Escuela de Estudios Históricos de la Iglesia de Toledo, con carácter docente e investigador. Comenzará en breve la edición de los "Monumenta Ecclesiae Toletanae Historica" (METH), dividida en varias series. El primer volumen conteniendo parte de la documentación del siglo XII, aparecerá en 1985.

Estado de conservación

Las instalaciones han sido renovadas recientemente, aislando los depósitos, colocando una moderna instalación eléctrica de máxima seguridad, instalando alarmas y cortafuegos, pintando el interior con material ignífugo, adquiriendo nuevas estanterías metálicas, etc. El material archivístico y bibliográfico se halla en buen estado de conservación. Se aplica el reglamento de la Asociación Española de Archiveros Eclesiásticos.

Observaciones

En la catedral de Toledo el Archivo y Biblioteca constituyen una entidad administrativa única, bajo la responsabilidad de un mismo director.

Datos proporcionados por el actual director del Archivo y Biblioteca, don Ramón González Ruiz.

Diócesis de Tortosa

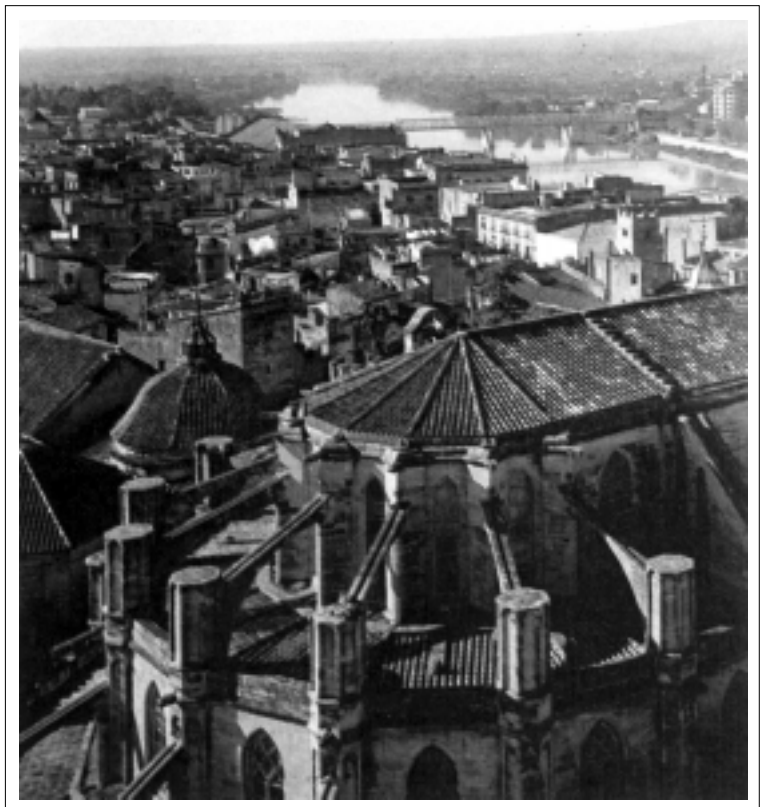

superficie: 6.450 km²
población: 229.075
católicos: 228.150
parroquias: 141

sacerdotes seculares: 132
sacerdotes regulares: 18
obispo: Excmo. y Rvdmo. Javier Salinas Viñals

Archivo Capitular de la S. I. Catedral de Tortosa

Catedral. Tortosa (Tarragona).

Horario: De 11 a 13 horas (lunes a viernes). Cerrado el mes de agosto.

Director del Archivo: Manuel García Sancho.

Dirección particular: Calle Roselló, 25, 1.0. Tortosa (Tarragona).

Telefono 977 44 1641.

Archivero auxiliar: Francesc Also Balagué (Parroquia de Santiago. Tortosa. Tarragona. Teléfono 977 44 16 41).

Historia

Los fondos se inician con un documento del año 1148. El 1 de mayo de 1443 el Cabildo acuerda la adaptación de un local para el Archivo, en donde es instalado el 25 de octubre de 1455. En 1603 se acuerda su ordenación. Se traslada de lugar en 1681. Consta que el 1 de julio de 1817, la ordenación del Archivo ha vuelto "al estado en que se dejó en 1603". Del 1936 al 1939 sufrió un traslado en el que, a parte del desorden en que fue recuperado, se han perdido o extraviado muchos elementos de las distintas series.

Bibliografía

VILLANUEVA J., *Viaje literario a las iglesias de España*, vol. V.
 VARIOS, *L'Arxiu capitular de Tortosa*, en "Butlletí de la Biblioteca de Catalunya", núm. 5 (Barcelona 1918-1919), págs. 103-119.
 DENIFLE-CHATELAIN, *Inventarium Codicum Manuscriptorum Capituli Dertusensis* (París 1896).
 O'CALLAGHAN, R., *Los códices de la catedral de Tortosa* (Tortosa 1897).
 BAYERRI BERTOMEU, E., *Los códices medievales de la catedral de Tortosa* (Barcelona 1962).
 SECRETARIAT D'ARXIVERS ECLESIASTICS DE CATALUNYA, *Guia dels Arxius Eclesiàstics de Catalunya-València-Balears* (Barcelona 1978).

Fondos y colecciones

El Archivo consta de las siguientes Series documentales (con sus fechas extremas):

- I. *Obra:* Obra de la Seu (1340-1839).
- II. *Sacristía:* Depósito-Sacristía (1400-1852). Bautismos, Confirmaciones, Matrimonios, Ordenes, Obitos (1493-1774).
- III. *Dignidades y oficios:* Común del Obispo y Cabildo (1149-1855). Común del Cabildo (1166-1852). Común de Dignidades (1707-1830). Obispo (1158-1680). Prior Mayor (1163-1825). Prior Claustral (1279-1818). Arcediano Mayor (1203-1796). Arcediano de Borriol (1330-1483). Arcediano de Corbera (1250-1684). Arcediano de Culla (1325-1804). Decano (1237-1308). Hospitalario (1171-1727). Tesorero (1236-1576). Sacristán (1249-1664). Lectoría (1365-1545). Camarero (1185-1827). Chantre (1213-1722). Vestuario de los señores canónigos (1162-1788). Secularización (1703-1772).
- IV. *Constituciones y privilegios:* Constituciones (1243-1660). Concesiones apostólicas (1235-1909). Donaciones y privilegios reales (1148-1884). Correspondencia de Roma (1445-1900).
- V. *Sacristía, zmpozciones y fundaciones:* Fábrica (1166-1620). Sacristía (1420-1852). Subtesorería (1150-1674). Iluminarla (1396-155...). Censos de Subtesorería (1160-1803). Décima, Subsidio y Excusado (1445-1900). Diezmos (1151-1835). Herencias, testamentos y legados piadosos (1162-1768). Fundaciones (1662-1808). Instituciones de Capellanías (1281-1831). Unión de Rectorías (1239-1756). Rectoría de la Aldea (1186-1518).
- VI. *Poblaciones:* Alcalatén (1282-1673). Calaceite (1192-1804). Mas de Barberans (1252-1789). Benifallet y otras (1210-1807). La Granadella y otras (1154-1476). Génova, Vilarroja y Alfàndec (1150-1298).

VII. *Cofradías y órdenes*: Santa Cinta (1363-1858). Cofradía de Santa Cinta (1347-1854). Santa Cordula, Santa Cándida, San Crescencio y San Rufo (1547-1688). Otras Cofradías (1550-1700). Templarios y otras (1170-1638). Benifaça (1156-1360). Diversos asuntos (1290-1792).

VIII. *Notarios y acuerdos*: Notarios (1294-1814). Acuerdos Capitulares (1791-1872). Actas Capitulares (1873-1936). "Insertos" (1818-1920). Manos de cartas (1573-1880). Comunicaciones (1290-1792).

IX. *Cuentas*: Administración de las rentas del Cabildo (1349-1781). "Capbreus" de censales (1298-1539). Censales (1480-1855). Subtesorería (1424-1561). Diezmo del pescado (1509-1539). Inventarios (1347-1766).

X. *Actas episcopales*: Registros Episcopales, Visitas Pastorales, Vicariato y "Sede Vacante" (1314-1683). Posesiones (1780-1935). Oposiciones (1801-1929).

XI. *Miscelánea*: 5 cajas (siglos XII-XIX).

Fondo de códices: Hay 303 códices (siglos IX-XV) y 12 cartularios.

Incunables y ediciones del siglo XVI: En total 51 ejemplares.

Pergaminos: "Diversorum" con 6.000 pergaminos (1141-1830).

Instrumentos de trabajo y consulta

Inventarios: Hay dos índices manuscritos en cuatro volúmenes.

Fondos microfilmados: Todos los códices y cartularios están microfilmados.

Reprografía: Se atienden los pedidos de microfilm.

Biblioteca auxiliar: Compuesta por unos 400 volúmenes.

Actividades educativas y culturales

El Archivo está a disposición de investigadores, estudiantes y hasta pone en contacto con sus fondos documentales a alumnos de colegios cuando vienen acompañados de sus profesores.

Estado de conservación

El Archivo dispone de estanterías metálicas en donde se hallan instalados los fondos. El estado de conservación de la documentación es bueno.

Datos proporcionados por el actual director del Archivo, don Manuel García Sancho.

Archivo Diocesano de Tortosa

Calle Cruera, 9. Palacio Episcopal. Tortosa (Tarragona).

Teléfonos: 977 44 07 00 y 977 44 17 04.

Horario: De 10 a 14 horas (laborables).

Director del Archivo: Manuel García Sancho.

Dirección particular: Calle Roselló, 25, 1º. Tortosa (Tarragona). Teléfono 977 44 16 41.

Historia

La documentación del Archivo Diocesano procede de la actividad de la curia y del obispo. Sin embargo, se constata que hay muchos volúmenes que se hallan en el Archivo Capitular y pertenecían al Diocesano. Este hecho es motivado por las guerras del siglo pasado y por la civil del 1936-1939. Durante la invasión francesa (años 1808-1812) fue terriblemente saqueado. El obispo Ros de Mechano ordenó una investigación, y del expediente correspondiente al Archivo Diocesano se desprende que los pergaminos y multitud de expedientes fueron arrojados al Ebro o empleados algunos para la fabricación de Cartuchos. En 1936 fue trasladado, mezclado con el Capitular, a Barcelona. Recuperado en 1939, volvió en completo desorden y habiendo desaparecido documentación.

Bibliografía

SECRETARIAT D'ARXIVERS ECLESIASTICS DE CATALUNYA, *Guía dels Arxius Eclesiàstics de Catalunya-València.Balears* (Barcelona 1978).

Fondos y colecciones

Del Archivo Diocesano no existe ningún índice o inventario. Actualmente se está procediendo a su organización, clasificación y catalogación, teniendo presente el siguiente organigrama:

- I. *Obispo*: 1) Edictos. 2) Decretos. 3) Escritos Pastorales. 4) Visitas Pastorales. 5) Correspondencia con Roma. 6) Correspondencia con el Gobierno. 7) Correspondencia con el Poder civil.
- II. *Secretaría de Cámara*: 1) Dietarios. 2) Licencias. 3) Nombramientos y Letras testimoniales. 4) Estadística clero. 5) Correspondencia.
- III. *Vicaría General y Provisorato*: 1) Causas nulidad de matrimonios. 2) Separaciones. 3) Causas por esponsales. 4) Dispensas impedimentos. 5) Atestados y Licencias. 6) Exhortos. 7) Libertad y Soltería. 8) Dispensa, proclamas. 9) Enmiendas y Entables de partidas. 10) Causas civiles y criminales. 11) Causas Beneficiales (por parroquias). 12) Causas beatificación y canonización. 13) Duplicados de Partidas sacramentales.
- IV. *Clero*: 1) Ordenes Sagradas. 2) Patrimonios. 3) Licencias ministeriales. 4) Exámenes Sinodales. 5) Conferencias mensuales. 6) Oposiciones y Concursos. 7) Nombramientos. 8) Expedientes colación beneficios. 9) Seminario.
- V. *Organización de la diócesis*: 1) Vicariatos Foráneos. 2) Arreglos y demarcaciones Arciprestazgos. 3) Arreglos y demarcaciones Parroquias. 4) Capellanías. 5) Asociaciones y Cofradías.
- VI. *Administración Económica*: 1) Presupuestos. 2) Bienes de la Mitra. 3) Expolios y vacantes. 4) Culto y Clero. 5) Fundaciones y Legados Píos. 6) Gastos ~públicos. 7) Subsidio y Excusado. 8) Bula Cruzada. 9) Desamortización. 10) Libros caja.
- VII. *Correspondencia*: 1) De Roma. 2) Breves pontificios. 3) De Clero a Obispo. 4) De Autoridades civiles. 5) A Vicarios Capitulares. 6) A Vicario General. 7) A Secretaría de Cámara.
- VIII. *Religiosos*: 1) Ordenes Monásticas. 2) Congregaciones religiosas. 3) Noviciados (Ntra. Sra. Consolación y Compañía de Santa Teresa).
- IX. *Varios*.

Los metros lineales de documentación abarcan más de un kilómetro y medio de estanterías. Abundan especialmente los documentos de los siglos XVIII-XX.

Estado de conservación

La documentación se halla en buen estado, disponiéndose de estanterías metálicas para su instalación.

Observaciones

Los trabajos de clasificación de los fondos durarán unos dos años mas, ya que se trata de una labor muy ardua debido al desorden total en que fueron devueltos después de la guerra civil ya que carecemos de índices de su antigua clasificación.

Datos proporcionados por el actual director del Archivo, don Manuel García Sancho.

Archivos parroquiales

Parroquia		B	C	M	D	F	GC	Co	Pic	Mic
San Juan Bautista	Alcalá de Xivert	1938	1938	1938	1938	1938	sí	no	no	no
San Miguel arcángel	Alcanar	1668	1668	1668	1668	1668	no	no	no	no
Natividad de María	Aldover	1938	1944	1939	1939	1938	sí	no	no	no
San Agustín	Alfara de Carles	1566		1566	1566		no	no	no	no
Asunción de María	Amposta	1877	1939	1899	1938	1939	sí	no	no	no
Sagrado Corazón	Amposta	1766	1966	1966	1966	1966	no	no	no	no
San José	Amposta	1970	1970	1970	1970	1970	no	no	no	no
Santa Magdalena	Arnes	1854	1948	1795	1837	1938	no	no	no	no
San Juan Bautista	Ascó	1938	1947	1939	1938	1939	sí	no	no	no
El Salvador	Ballestar	1938	1948	1938	1938	1945	sí	no	no	no
San Miguel arcángel	Batea	1938	1938	1938	1938	1938	sí	no	no	no
San Bartolomé	Benicarló	1660		1770	1752		sí	no	no	no
San Pedro apóstol	Benicarló	1966	1966	1966	1966	1966	no	no	no	no
Santa María del Mar	Benicarló	1976	1976	1976	1976	1976	no	no	no	no
Asunción de María	Benifallet	1829	1926	1832	1858	1943	sí	no	no	no
San Juan Bautista	Benisanet	1916	1948	1862	1814	1939	sí	no	no	no
Natividad de María	Bisbal de Falset	1939	1939	1939	1939		sí	no	no	no
Virgen de la Oliva	Bitem	1939	1939	1939	1939	1939	sí	no	no	no
San Blas	Bot	1938	1948	1939	1938		sí	no	no	no
Natividad de María	Cabacés	1554	1692	1695	1690	1618	sí	no	no	no
San Lorenzo	Calig	1938	1943	1938	1938	1938	sí	no	no	no
San Jaime	Camarles	1940	1940	1940	1940	1940	sí	no	no	no
San Juan Bautista	Camarles	1966	1966	1966	1966	1966	no	no	no	no
San Juan Bautista	Campredo	1939	1939	1939	1939	1939	sí	no	no	no
San Miguel arcángel	Canet lo Roig	1938	1947	1939	1938	1947	sí	no	no	no
Natividad de María	Capsanet	1583	1602	1685	1585			no	no	no
Santa M ^a Magdalena	Caseres	1685	1687	1685	1685	1941	no	no	no	no
San Lorenzo	Castell de Cabres	1939	1948	1938	1939	1948	sí	no	no	no
Asunción de María	Castellfort	1542	1566	1565	1565	1632	no	no	no	no
Asunción de María	Cati	1938	1948	1939	1845	1940	sí	no	no	no
Asunción de María	Cervera del Maestre	1938	1947	1938	1938	1938	sí	no	no	no
El Salvador	Chiva de Morella	1938	1948	1939	1938	1939	sí	no	no	no
San Pedro apóstol	Cinctores	1800	1882	1817	1854	1939	sí	no	no	no
San Lorenzo	Colldejou	1939	1939	1939	1939	1939	sí	no	no	no
San Jaime apóstol	Coratxar	1939	1939	1939	1939	1939	sí	no	no	no
San Pedro apóstol	Corbera d'Ebre	1694	1948	1694	1851	1939	sí	no	no	no
San Miguel	Darnós	1939	1939	1939	1939	1939	sí	no	no	no
Asunción de María	Deltebre	1939	1944	1939	1939	1942	no	no	no	no
San Miguel arcángel	Deltebre	1880	1944	1939	1939	1939	sí	no	no	no
San Miguel	El Lloar	1748	1814	1761	1748		no	no	no	no
San Bartolomé	El Masroig	1939	1947	1939	1939		sí	no	no	no
San Roque	El Molar	1939	1947	1939	1939		sí	no	no	no
Asunción de María	El Perelló	1685	1685	1773	1773	1939	sí	no	no	no
San Luis ob	Els Guiamets	1939	1947	1939	1939		sí	no	no	no
San Lorenzo	Els Muntells	1957	1957	1957	1957	1957	no	no	no	no
San Antonio Abad	Els Reguers	1938	1938	1938	1938	1938	sí	no	no	no
San Antonio de Padua	Els Valentins	1939	1939	1939	1939	1939	sí	no	no	no

Parroquia		B	C	M	D	F	GC	Co	Pic	Mic
Asunción	Flix	1938	1948	1938	1938	1940	sí	no	no	no
Asunción de María	Forcall	1532	1554	1540	1538	1765	no	no	no	no
San Abdón y Senén	Fredes	1939	1939	1939	1939	1939	sí	no	no	no
San Bartolomé	Fregivals	1918	1945	1818	1918	1956	sí	no	no	no
Asunción	Gandesá	1570	1764	1592	1701		sí	no	no	no
Natividad de María	García	1903	1947	1939	1881		sí	no	no	no
San Martín ob	Gienstar	1939		1939	1939	1939	sí	no	no	no
Transfiguración	Godall	1752	1767	1762	1762	1762	no	no	no	no
San Bartolomé	Herbes	1564	1603	1555	1603		no	no	no	no
San Miguel arcángel	Herbeset	1938	1948	1940	1938	1939	sí	no	no	no
San Juan Bautista	Horta de Sant Joan	1938	1948	1938	1938		sí	no	no	no
San Pedro	Hospitalet de l'Infant	1939	1947	1939	1939	1939	sí	no	no	no
San Francisco de Asís	Jesús	1866	1952	1908	1874	1945	sí	no	no	no
San Andrés apóstol	La Fatarella	1938	1948	1938	1938	1938	sí	no	no	no
San Martín	la Figuera	1939	1939	1939	1939		sí	no	no	no
San Lorenzo	La Galera	1712	1724	1713	1712	1724	no	no	no	no
San Bartolomé	La Jana	1938	1947	1938	1938	1939	sí	no	no	no
Ntra. Sra. De las Nieves	La Mata	1938	1948	1886	1938	1938	sí	no	no	no
Asunción	La Palma d'Ebre	1706	1706	1706	1706	1940	no	no	no	no
Asunción de María	La Pobla de Benifasar	1938	1948	1939	1938	1945	sí	no	no	no
San Bartolomé	La Sènia	1938	1945	1948	1948		sí	no	no	no
San Jaime apóstol	La Torre de l'Espanyol	1710	1723	1709	1706		no	no	no	no
San Juan Bautista	La Vilella Baixa	1745	1766	1747	1745		no	no	no	no
San José	L'Aldea	1966	1966	1966	1966	1966	no	no	no	no
San Ramón	L'Aldea	1861	1879	1862	1889	1939	no	no	no	no
La Purificación	L'Ametlla del Mar	1859	1860	1859	1859		sí	no	no	no
San Juan Bautista	L'Ampolla	1952	1952	1952	1952	1952	no	no	no	no
San Pedro apóstol	Les Cases d'Alcanar	1939	1942	1939	1939	1939	sí	no	no	no
Inmaculada Concepción	Llacoba	1852		1946	1941		sí	no	no	no
San Juan Bautista	Llaveria	1939	1947	1939	1939	1939	sí	no	no	no
La Asunción	Marçà	1939	1939	1939	1939	1939	no	no	no	no
San Miguel	Margalef	1814	1941	1814	1798		sí	no	no	no
San Marcos	Mas de Barberans	1766	1766	1766	1766		no	no	no	no
San Jaime apóstol	Mas Riudoms	1820	1820	1820	1820	1948	sí	no	no	no
Virgen del Rosario	Masdenverge	1815	1850	1876	1815		no	no	no	no
San Jaime apóstol	Masriudoms	1829	1947	1852	1894	1939	sí	no	no	no
Natividad de María	Miravet	1614	1694	1787	1613		sí	no	no	no
San Juan Bautista	Mora d'Ebre	1939	1947	1939	1939	1945	sí	no	no	no
Virgen del Remedio	Mora la Nova	1778		1787	1787		sí	no	no	no
Asunción de María	Morella	1533	1528	1568	1568	1851	no	no	no	no
San Juan Bautista	Morella						sí	no	no	no
Virgen del Populo	Olocau del Rey	1938	1938	1938	1938	1938	sí	no	no	no
Asunción de María	Ortells	1629	1634	1629	1629	1939	no	no	no	no
Asunción de María	Palanques	1625	1625	1625	1625	1939	no	no	no	no
Natividad de María	Pauls	1572	1772	1939	1939		sí	no	no	no
Virgen del Socorro	Peñíscola	1938	1943	1938	1938	1938	sí	no	no	no
San Lorenzo	Pinell de Bray	1938	1948	1938	1938	1938	sí	no	no	no
San Antonio Abad	Pobla de Masalnés	1938	1948	1939	1938		sí	no	no	no
Asunción de María	Portell de Morella	1938	1948	1939	1938		sí	no	no	no
San Bartolomé	Prat de Compte	1642	1687	1644	1642		no	no	no	no
Natividad de María	Pratdip	1595	1773	1593	1759	1846	no	no	no	no

Parroquia		B	C	M	D	F	GC	Co	Pic	Mic
Virgen de las Nieves	Puebla de Alcolea	1938	1948	1939	1938	1939	sí	no	no	no
San Juan Bautista	Rasquera	1629	1689	1629	1649		sí	no	no	no
Sagrado Corazón de Jesús	Raval de Cristo	1953	1953	1953	1953	1953	no	no	no	no
San Bartolomé	Riba-roja d'Ebre	1554	1723	1709	1706		sí	no	no	no
San Antonio de Padua	Roquetes	1928	1944	1938	1938	1938	sí	no	no	no
Santos Juanes	Rosell	1938	1945	1938	1938	1938	sí	no	no	no
La Purificación de María	Salzadella	1538	1591	1578	1578		no	no	no	no
San José Obrero	San Carlos De la Ràpita	1965	1970	1965	1965	1965	no	no	no	no
Santísima Trinidad	San Carlos de la Ràpita	1791	1945	1791	1791	1939	no	no	no	no
San Jaime	San Jaume d'Enveja	1938	1938	1938	1938	1938	sí	no	no	no
Santiago apóstol	San Jorge	1938	1947	1938	1938	1938	sí	no	no	no
San Mateo	San Mateo	1938	1947	1938	1938	1938	sí	no	no	no
San Rafael arcángel	San Rafael del Río	1843	1945	1906	1894	1939	sí	no	no	no
San Juan Bautista	Sant Joan del Pas	1939	1939	1939	1939	1939	sí	no	no	no
Santa Bárbara	Santa Bàrbara	1815	1818	1847	1816	1938	no	no	no	no
Santa María Magdalena	Santa Magdalena de P.	1938	1943	1938	1938	1938	sí	no	no	no
Santo Domingo	Serra d'Almos	1939	1947	1939	1939	1939	sí	no	no	no
Virgen del Pilar	Tirig	1698	1716	1698	1698	1939	sí	no	no	no
San Miguel y San Benito	Tivenys	1706	1945	1706	1706		no	no	no	no
San Jaime	Tivissa	1825	1815	1696	1843	1939	sí	no	no	no
San Bartolomé	Todolella	1938	1948	1938	1938	1938	sí	no	no	no
Catedral	Tortosa	1493	1788	1701	1767	1343	no	no	no	no
Ntra. Sra. De los Ángeles	Tortosa	1939	1940	1939	1939	1939	sí	no	no	no
Ntra. Sra. De los Dolores	Tortosa	1970	1973	1970	1970	1970	no	no	no	no
Ntra. Sra. Del Rosario	Tortosa	1939	1940	1939	1939	1939	sí	no	no	no
San Blas	Tortosa	1954	1954	1954	1954	1954	sí	no	no	no
San Pedro apóstol	Tortosa	1976	1976	1976	1976	1976	no	no	no	no
Santiago apóstol	Tortosa	1953	1953	1953	1953	1953	sí	no	no	no
Santo Cristo	Tortosa	1897	1897	1897	1897	1897	no	no	no	no
Asunción de María	Traiguera	1938	1947	1938	1938	1938	sí	no	no	no
San Lucas evangelista	Ulldecona	1722	1776	1599	1746	1765	sí	no	no	no
Asunción de María	Vallibona	1621		1621	1642		sí	no	no	no
San Andrés	Vandellós	1667	1799	1688	1630	1939	no	no	no	no
Virgen de la Cinta	Villafranco del Delta	1955	1955	1955	1955	1955	no	no	no	no
San Lorenzo	Villalba dels Arcs	1677	1682	1677	1677		sí	no	no	no
Santos Juanes	Villores	1938	1948	1939	1939	1939	sí	no	no	no
Divina Pastora	Vinallop	1939	1939	1939	1939	1948	sí	no	no	no
Asunción de María	Vinaroz	1539	1945	1597	1747	1939	no	no	no	no
San Agustín	Vinaroz	1975	1975	1975	1975	1975	no	no	no	no
Santa Magdalena	Vinaroz	1966	1966	1966	1966	1966	no	no	no	no
San Juan Bautista	Vinebre	1939	1947	1939	1939		sí	no	no	no
Asunción	Xert	1748	1748	1748	1748		sí	no	no	no
Asunción de María	Xerta	1661	1661	1662	1661		no	no	no	no
Asunción de María	Zorita del M.	1893	1948	1902	1903	1939	sí	no	no	no

Archivo Histórico de la Arciprestal Basílica de Santa María la Mayor de Morella

Pl. Arciprestal 1. 12300 Morella (Castellón de la Plana).

Director del Archivo: Joaquín Ariño Milián.

Dirección particular: Calle Alta 13, 12311 Zorita del Maestrazgo.

Historia

El Archivo Histórico Eclesiástico de Morella es el más importante del obispado de Tortosa, después del Capitular y el Diocesano, a pesar de las graves pérdidas que sufrió durante el sitio del general Espartero en el año 1840, y que afectaron sobre todo a los catálogos e inventarios antiguos, y a los destrozos en los pergaminos ocasionados en el invierno de 1936.

Bibliografía

SECRETARIAT D'ARXIVERS ECLESIASTICS DE CATALUNYA, *Guia dels Arxius Eclesiàstics de Catalunya* (Barcelona 1978).

Fondos y colecciones

El Archivo se distribuye en las siguientes series documentales:

- I. *Códices medievales* (siglo XIII-XV).
- II. *Pergaminos* (siglos XIII-XIX): 1. Bulas pontificias (1292-1826). 2. Documentos episcopales. 3. Cláusulas testamentales, cargas y censales y ápoas. 4. Diplomas Reales. Amortizaciones. 5. Testamentos.
- III. *Libros* (siglos XIV-XIX): 1. Actas Capitulares. 2. Actas de la Estación. 3. Cofradías. 4. Fundaciones y legados piadosos. 5. Consuetas. 6. Cumplimiento pascual. 7. Cartularios. 8. Culto y fábrica. 9. Sacramentales (Bautismos, Matrimonios, Confirmaciones, Defunciones y Visitas Pastorales). 10. Racionalado.
- IV. *Protocolos notariales*: 809 (1322-1698).
- V. *Papeles Manuscritos* (siglos XIV-XIX): 1. Beneficios. 2. Capellanías. 3. Censales. 4. Expedientes matrimoniales. 5. Miscelánea (alegaciones, citaciones, procesos, etc.). 6. Testamentarías.
- VI. *Bibliográfico* (siglos XV-XX): 1. Incunables (1485-1499). 2. Libros. 3. Papeles impresos. 4. Hemeroteca (boletín del obispado, revistas, etc.).
- VII. *Archivo musical*: 1. "Libros de atril" (siglos XVII-XVIII). 2. Música manuscrita. 3. Música impresa.
- VIII. *Nobiliarzo*: 1. Gazulla de Ursino. 2. De Pedro. 3. Ripollés. 4. Zurita-Colomer.
- IX. *Localidades*.

Diócesis de Tui-Vigo

superficie: 1.721 km²
población: 516.600
católicos: 501.600
parroquias: 276

sacerdotes seculares: 341
sacerdotes regulares: 80
obispo: Excmo. y Rvdmo. José Diéguez Reboredo

Archivo de la Catedral de Tui

Catedral. 36700 Tui (Pontevedra).

Teléfono: 986 60 08 69.

Horario: De 9 a 13 y de 16 a 18 horas.

Director del Archivo: Avelino Bouzón Gallego.

Dirección particular: Calle Travesía de San Francisco 17. 36700 Tui (Pontevedra). Teléfono 986 60 34 08.

Historia

El Archivo funciona desde la creación de la catedral en el siglo XII. El ilustre historiador tudense, Francisco Ávila y la Cueva, en su *Historia de Tuy y su Obispado* (tomo I, página 93 y siguiente) dice que en el año 997 Almanzor, general de los moros de Córdoba, con sus poderosos ejércitos atravesó el Miño, tomó por la fuerza nuestra ciudad y en castigo de haberle hecho frente la demolió en su mayor parte y la saqueó, dirigiéndose después a Santiago. A principios del siglo XI volvió Tui a padecer el lamentable asalto de los normandos que la dejaron «desierta, viuda y enlutada por muchos años». Muy pocos fueron los libros, privilegios y documentos en pergamino de la catedral que sobrevivieron a la destrucción y a las llamas provocadas por aquellas hordas enfurecidas.

La posterior recuperación del patrimonio bibliográfico y documental, que no se había perdido, fue una labor lenta y laboriosa de los obispos y del cabildo de Tui. Hacia 1923 el eminente investigador Pascual Galindo Romeo, catedrático de la Universidad de Santiago y posteriormente de la Central de Madrid, concluyó la redacción del catálogo de los documentos medievales del Archivo capitular tudense con el propósito de que se procediese a su inmediata publicación. El plan trazado por el profesor Galindo no se ha cumplido, el catálogo no se publicó, pero se conservan sus casi mil fichas manuscritas, rigurosamente cumplimentadas con referencias precisas a la *Historia Sagrada* del Padre Flórez y Ávila y la Cueva, en las que describe e identifica los cuatrocientos pergaminos, el más antiguo del año 834, diversas escrituras de los dos libros. Tumbo de la catedral y de los protocolos notariales.

Bibliografía

- GALINDO ROMEO, P., *Tuy en la baja Edad Media* (Zaragoza-Madrid 1923).
 JIMÉNEZ GÓMEZ, S., *Guía para el Estudio de la Edad Media Gallega*. (Universidad de Santiago de Compostela, 1973).
 CENDÓN FERNÁNDEZ, M., *La Catedral de Tuy en época medieval*, (Pontevedra, 1995).
 RECUERO ASTRAY, M.-GONZÁLEZ VÁZQUEZ, M.-ROMERO PORTILLA, P., *Documentos medievales del reino de Galicia: Alfonso VII (1116-1157)*, (A Coruña, 1998).
 IGLESIAS ALMEIDA, E., *Los signos lapidarios de la catedral de Tuy en los siglos XII y XIII*, separata de la "Memoria II" del Museo Archivo Histórico Diocesano (Tuy 1976).
 IGLESIAS ALMEIDA, E., *La obra del obispo D. Juan Fernández de Sotomayor II en la catedral de Tuy*, separata de la "Memoria III" del Museo y Archivo Histórico Diocesano (Tuy 1980).

IGLESIAS ALMEIDA, E., *Arte y Artistas en la antigua Diócesis de Tui*, Tui, 1989.

IGLESIAS ALMEIDA, E., *Monasterio de Santa María de Tomiño*: «Tui. Museo y Archivo Histórico Diocesano» 6, 1992, págs. 75-102.

IGLESIAS ALMEIDA, E., *El Monasterio de San Salvador de Barrantes*: «Tui. Museo y Archivo Histórico Diocesano» 7, 1994, págs. 213-236.

IGLESIAS ALMEIDA, E., *El Monasterio de San Pedro de Agoares*: «Soberosum» 1, 1992, págs. 115-131.

Fondos y colecciones

	Fechas	Libros	Legajos
Actas Capitulares	1559-1959	51	—
Actas Capitulares espirituales	1607-1846	9	—
Protocolos	1334-1870	123	70
Capellanías	1600-1750	7	21
Fundaciones y Obras Pías	1739-1799	13	—
Apeos y Ejecutorias	1528-1773	68	—
Foros	1559-1820	4	13
Cuentas de Fábrica	1625-1828	4	—
Información sobre San Telmo	1725-1790	3	3
Libros cobradores de Rentas	1714-1840	19	—
Patronato de Legos	1734-1772	—	11
Patrimonios	1730-1743	—	9
Autos Apostólicos	1732-1753	—	7
Misales y Breviarios	1780-1940	42	—
Archivo Musical	ss. XV-XX	29	36
Boletín de la diócesis	1859 sigs.	—	—
Inventarios de Alhajas	1586-1828	3	—
Libro Tumbo o Becerro	s. XVI	2	—

Fondos de códices: Pontifical miniado del siglo XIV. Pasionario de los siglos XII y XIII. Comentario a los salmos del siglo XIV. 31 Cantorales de los siglos XV al XVIII. Constituciones Sinodales del obispo don Diego de Muros, siglo XV.

Pergaminos: En total 350, distribuidos de la siguiente manera: Privilegios reales, 934-1480 (5 libros). Bulas pontificias, 1438-1480 (5 libros). Foros, 934-1480 (5 libros). Protocolos, 1323-1442 (4 carpetas o mazos).

Instrumentos de trabajo y consulta

Catálogos: Dos catálogos manuscritos. Inventario informatizado con posibilidades de búsqueda por materias y personas.

Fichas: Fichero manuscrito de la documentación del Archivo, elaborado por don Pascual Galindo.

Estado de conservación

El estado de conservación es bueno. Se aplica el reglamento de la Asociación Española de Archiveros Eclesiásticos (1976).

Datos proporcionados por el actual director del Archivo, don Avelino Bouzón Gallego.

Archivo Histórico Diocesano de Tui

Plaza de San Fernando, s/n. 36700 Tui (Pontevedra).

Teléfono: 986 60 08 69.

Horario: De 9 a 13 y de 16 a 18 horas.

Director del Archivo: Avelino Bouzón Gallego.

Dirección particular: Calle Travesía de San Francisco 17. 36700 Tui (Pontevedra). Teléfono 986 60 34 08.

Historia

El Archivo Histórico está formado por los fondos de la curia diocesana y por los libros de más de cien años que las parroquias han depositado en el mismo.

En 1971 la Conferencia Episcopal Española determinó se considerase la urgente necesidad de la transferencia de los archivos parroquiales, con más de cien años de antigüedad, al Archivo Histórico Diocesano, para evitar pérdidas irreparables de las fuentes que posibilitan la reconstrucción de la vida religiosa, cultural, económica y social de los tiempos preteritos. Haciéndose eco de esa importante iniciativa, el *Boletín Oficial del Obispado de Tui-Vigo*, número 115 (1974), publicó el decreto del entonces obispo de la diócesis, don José Delicado Baeza, en el que decía: «De conformidad con el acuerdo de la Conferencia Episcopal Española disponemos que los archivos parroquiales con antigüedad de cien años se transfieran al archivo general diocesano, conservando su propiedad las respectivas parroquias».

Con el mencionado decreto del 1 de mayo de 1974 se creó el *Museo y Archivo Histórico Diocesano* bajo la dirección del siempre recordado don Jesús Gómez Sobrino; ambas entidades patrimoniales y culturales permanecieron unidas y ocuparon el noble edificio del antiguo hospital de pobres y peregrinos, inmediato a la catedral, que el prelado don Juan Manuel Rodríguez Castañón había construido a sus expensas en 1756 sobre otro anterior, levantado en el siglo XVI por su predecesor don Diego de Torquemada. A comienzos del siglo XX, la solariega construcción fue adquirida por la Congregación de Franciscanas Misioneras de María, popularmente conocidas como las «blanquitas», quienes en 1968 abandonaron Tui y cedieron su casa al obispado.

Hacia 1983, para mejorar el ordenamiento físico del Archivo Capitular, se habilitaron las dependencias del desusado vestuario del cabildo, situadas en el lado norte de la catedral y cuyas obras habían sido realizadas el año 1797 en tiempos del obispo don Juan García Benito; corría el ya con el obispo actual, don José Diéguez Reboredo, se separaron totalmente los Archivos Catedralicio y Diocesano del Museo Histórico Diocesano, siendo nombrados respectivamente dos directores que velan con absoluta independencia por el perfecto desenvolvimiento de las actividades de conservación, investigación y divulgación del patrimonio artístico y documental de ambos organismos.

Bibliografía

GÓMEZ SOBRINO, J., *El Archivo Diocesano de Tui y la concentración de libros parroquiales: "Actas de las I Jornadas de Metodología aplicada de las Ciencias Históricas"* (Universidad de Santiago de Compostela, 1975).

Fondos y colecciones

	Fechas	Libros
Libros de Bautizados	1569-1879	1001
Libros de Confirmados	1726-1936	37
Libros de Casados	1580-1883	622
Libros de Difuntos	1580-1911	769
Libros de Visitas	1614-1879	45
Libros de Fábrica	1609-1879	268
Libros de Cuentas	1585-1954	37
Libros de Cofradías	1565-1954	1089
Libros de Circulares	1640-1859	164
Libros de Colecturía	1798-1878	105
Libros de Apeos	1761	28
Libros de Sinodales	1589-1954	70
Libros de Fundaciones	1620-1940	99
Libros de Misales	1579-1879	252
Libros de Protocolos	1753-1843	37 carpetas o mazos
Beneficios, Capellanías, Patrimonios, Pleitos	1787-1809	383 carpetas o mazos

Fondos de archivos parroquiales en depósito: Se han recogido los fondos de unas 227 parroquias de la diócesis y que están detallados en el apartado anterior. El Archivo continúa incrementando sus fondos documentales.

Material fotográfico: Existe un archivo gráfico con inventario artístico, monumental y arqueológico del obispado. Este fondo lo componen unas 3.000 fotografías, y va en continuo aumento. También cuenta con un catálogo gráfico y ficha identificadora de los retablos e imágenes de todas las iglesias de la diócesis.

Instrumentos de trabajo y consulta

Los catálogos e inventarios de este Archivo se van publicando en un boletín-memoria, con trabajos de investigación histórica-artística.

Biblioteca auxiliar: Biblioteca de temática histórica, artística y arqueológica. Compuesta por unos 2.000 volúmenes. Además, hay una biblioteca especial de temas locales.

Publicaciones del Archivo

El Archivo Histórico Diocesano de Tui forma con el Museo Diocesano una entidad cultural, desde su creación divulga y promueve la investigación documental, arqueológica, histórica y artística de la diócesis. Para ello publica una memoria periódica con trabajos de investigación, hasta la fecha han salido ocho números.

- Tui. Museo y Archivo Histórico Diocesano 1 (1975).*
- Tui. Museo y Archivo Histórico Diocesano 2 (1976).*
- Tui. Museo y Archivo Histórico Diocesano 3 (1980).*
- Tui. Museo y Archivo Histórico Diocesano 4 (1986).*
- Tui. Museo y Archivo Histórico Diocesano 5 (1989).*
- Tui. Museo y Archivo Histórico Diocesano 6 (1992).*
- Tui. Museo y Archivo Histórico Diocesano 7 (1994).*
- Tui. Museo y Archivo Histórico Diocesano 8 (1998).*

Actividades educativas y culturales

Este Archivo Histórico Diocesano, en el mismo edificio del Museo Diocesano, se considera complementario uno del otro, por cuya razón su

biblioteca está orientada a ambas instituciones para facilidad del investigador.

Estado de conservación

El estado de conservación es bueno, todas las instalaciones son modernas y cuentan con dispositivos de seguridad y contra incendios. Se aplica el reglamento de la Asociación Española de Archiveros Eclesiásticos (1976).

Datos proporcionados por el actual director del Archivo, don Jesús Gómez Sobrino.

Archivos parroquiales

Parroquia		B	C	M	D	F
Achas, San Sebastián	A Cañiza	1655		1676	1655	1855
Camposancos, A Visitación	A Guarda					
Salceda, Santa María	A Guarda	1609		1675	1675	1729
Antas, Santiago	A Lama	1695		1694	1694	1728
Berducido, San Martiño	A Lama	1646		1646	1646	
Gaxate, San Pedro	A Lama					1677
Arbo, Santa María	Arbo	1675	1766	1675	1675	1718
Barcela, San Xoán Bautista	Arbo	1654		1654	1654	
Cabeiras, San Sebastián	Arbo	1628		1625	1625	
Cequeliños, San Miguel	Arbo	1707		1715	1709	1837
Mourentán, San Cristovo	Arbo	1616		1650	1642	1858
Sixido, San Bertomeu	Arbo	1779		1779	1780	
Batallans, Santa Baia	As Neves	1651		1651	1678	
Cerdeira, S. Xoán Bautista	As Neves					
Ribadetea, San Xurxo	As Neves	1617	1885	1650	1618	1854
Ribarteme, San Cibrán	As Neves	1755		1723	1723	1852
Ribarteme, San Xosé	As Neves					
Rosal, Santa Mariñ	As Neves					
Sendelle, Santa Cruz	As Neves					
Tabagón, San Xoán Bautista	As Neves	1852		1826	1852	1863
Tortoreos, Santiago	As Neves	1649		1649	1622	1622
Vide, Santa María	As Neves	1666	1760	1666	1666	1879
Baiña, Santa Mariña	Baiona	1568	1854	1648	1648	1699
Baiona, Santa María	Baiona	1586		1585	1585	1559
Baredo, Santa María	Baiona	1811		1811	1811	1775
Belesar, San Lourenzo	Baiona	1698		1698	1698	1779
Cañiza, Santa Tareixa	Cañiza					
Coutuo, San Bertomeu	Cañiza	1698		1697	1697	
Deva, Santa Baia	Cañiza	1580		1583	1582	
Franqueira, Santa María	Cañiza	1671		1671	1671	1894
Luneda, A Visitación	Cañiza	1644		1649	1651	
Oroso, Santa María	Cañiza					
Parada Achas, Santiago	Cañiza					
Uma, San Andrés	Cañiza	1587	1773	1587	1587	1880
Vilar, San Xurxo	Cercente	1731	1726	1717	1727	
Barciademera, San Martiño	Covelo	1614	1919	1614	1614	1857
Campo, Santa María	Covelo	1665	1755	1666	1666	1855
Casteláns, San Estevo	Covelo	1658		1658	1658	1679
Covelo, Santa Mariña	Covelo	1669		1669	1670	
Covelo, Santiago	Covelo	1776			1828	
Fofe, San Miguel	Covelo	1780		1830	1780	1853
Godons, Santa María	Covelo				1897	1853
Graña, San Bernabeu	Covelo	1852				1887
Lamosa, San Bertomeu	Covelo	1780		1783	1784	
Maceira, O Salvador	Covelo	1635		1635	1635	
Paraños, Santa María	Covelo	1663		1662	1665	
Piñeiro, San Xoán Bautista	Covelo	1677		1678	1678	1858

Parroquia		B	C	M	D	F
Prado Canda, Santiago	Covelo	1767				1884
Prado, O Salvador	Covelo	1852		1852		
Albeos, San Xoán Bautista	Crecente	1624		1640	1633	
Ameixeira, San Bernabeu	Crecente					
Angudes, San Xoán Bautista	Crecente	1695				
Crecente, San Pedro	Crecente	1721		1722	1721	1656
Filgueira, San Pedro	Crecente	1633		1633	1635	
Freixo, San Roque	Crecente					
Quintela, San Caetano	Crecente	1721			1721	
Rebordans, San Bertomeu	Crecente	1569		1580	1580	1615
Ribarteme, Santiago	Crecente	1700		1698	1699	1857
Sela, Santa Mariña	Crecente	1654		1654	1654	
Oitavén, San Vicente	Fomelos de Montes					
Traspielas, Santa María	Fomelos de Montes	1673		1672	1677	1615
Valadares, San Andrés	Fomelos de Montes	1738		1741		1844
Calvos, San Adrian	Fomelos M.	1727		1721	1723	
Estacas, Santa María	Fomelos M.	1780	1804	1780	1780	
Fomelos, San Lourenzo	Fomelos M.	1679		1679	1679	1737
Laxe, San Xosé	Fomelos M.					
Borreiros, San Martiño	Gondomar	1854		1855	1883	
Chaín, Santa María	Gondomar	1584	1755	1585	1584	1664
Couso, San Cristovo	Gondomar	1686		1686	1686	1667
Donas, Santa Baia	Gondomar	1733	1779	1695	1733	1721
Gondomar, San Bieito	Gondomar	1588		1613	1592	
Mñufe, San Vicente	Gondomar	1645	1754	1643	1642	1650
Morgadáns, Santiago	Gondomar	1600		1584	1585	1650
Peitieiros, San Miguel	Gondomar	1604	1777	1606	1695	1630
Vilaza, Santa María	Gondomar	1666		1666	1666	1659
Vincios, Santa Mariña	Gondomar	1615	1755	1608	1608	1664
Guarda, Santa María	Guarda	1645		1645	1645	1684
Lama, O Salvador	Lama	1656		1655	1655	1664
Saxamonda, San Román	Lama	1629		1629	1629	1670
Xende, San Paulo	Lama					
Xesta, San Bertomeu	Lama					
Frades, San Martiño	Mondariz	1671		1670	1671	1677
Gargamala, Santa María	Mondariz	1606		1589	1590	1673
Lougares, San Fiz	Mondariz	1619		1620	1619	1847
Meirol, San Andrés	Mondariz	1584		1585	1606	
Mondariz, Santa Baia	Mondariz	1619		1620	1620	1860
Mouriscados, San Cibrán	Mondariz	1610		1610	1610	
Ribeira, Santa Mariña	Mondariz	1700		1700	1700	
Rubios, San Xoán Bautista	Mondariz	1657	1919	1657	1657	
Toutón, San Mateo	Mondariz	1604	1804	1602	1603	1671
Vilar, San Mamede	Mondariz					
Vilasobroso, San Martiño	Mondariz	1618	1884	1618	1617	1858
Nosa Señora de Lurdes	Mondariz-Balneario					
Cela, San Pedro	Mos	1703		1703	1704	
Dornelas, Santa Mariña	Mos	1728		1730	1730	1837
Guizán, Santa María	Mos	1688		1688	1688	1603
Louredo, O Salvador	Mos	1639		1658	1657	1662
Mos, Santa Baia	Mos	1614		1683	1685	1618

Parroquia		B	C	M	D	F
Pereiras, San Miguel	Mos	1666		1667	1666	1678
petelos, San Mamede	Mos	1658		1659	1659	1669
Salvaterra, San Lourenzo	Mos	1662		1736	1726	
Torroso, San Mamede	Mos					
Tameíga, San Martiño	Mos					
Neves, Santa María	Neves					
Camos, Santa Baia	Nigrán	1614	1755	1614	1614	1697
Chandebrito, San Xosé	Nigrán	1768	1799	1786	1787	
Nigrán, San Fins	Nigrán	1571		1571	1571	1880
Panxón, San Xoán Bautista	Nigrán	1664		1664	1665	1698
Parada Miñor, Santiago	Nigrán	1648		1643	1643	1831
Priegue, San Mamede	Nigrán	1621		1621	1621	1650
Ramalloza, San Pedro	Nigrán Baiona					
Eiras, San Bertomeu	O Rosal					
Burgueira, San Pedro	Oia					
Loureza, San Mamede	Oia					
Mougás, Santa Uxía	Oia	1651		1653	1651	
Oia, Santa María	Oia			1841	1841	1841
Pedrones, San Mamede	Oia	1598		1646	1646	1723
Viladesuso, San Miguel	Oia	1800		1803	1799	1800
Borbén, Santiago	Pazos Borben	1606		1611	1605	1629
Cepeda, San Pedro	Pazos Borben					1815
Moscoso, San paio	Pazos Borbén	1754		1682	1753	1778
Nespereira, San Martiño	Pazos Borbén					
Pazos, Santa María	Pazos Borbén	1738		1739	1738	1737
Xunqueiras, O Salvador	Pazos de Borbén	1714		1715	1714	1826
Angoares, San Pedro	Ponteareas	1730		1731	1730	
Arcos, San Breixo	Ponteareas	1674		1674	1674	
Areas, Santa María	Ponteareas	1541		1550	1568	1612
Arnos, San Lourenzo	Ponteareas	1609		1610	1609	1662
Bugarín, Santa Cristina	Ponteareas	1666		1720	1667	1849
Celeiros, San Fins	Ponteareas	1667		1669	1666	1693
Cristiñade, O Salvador	Ponteareas	1724		1724	1736	1673
Cumiar, San Estevo	Ponteareas	1632		1632	1631	1851
Fontenla, San Mamede	Ponteareas				1852	
Fozara, San Bertomeu	Ponteareas	1689	1905	1689	1689	1618
Guillade, San Miguel	Ponteareas	1612		1603	1605	1693
Gulans, San Xián	Ponteareas	1674		1674	1674	1621
Moreira, San Martiño	Ponteareas	1701	1700	1699	1739	
Nogueira, O Salvador	Ponteareas	1679		1666	1665	1680
Oliveira, San Lourenzo	Ponteareas	1610		1612	1608	1852
Oliveira, San Mateo	Ponteareas	1863		1794	1865	
Oliveira, Santiago	Ponteareas					
Padróns, O Salvador	Ponteareas	1818				
Paredes, San Cibrán	Ponteareas					
Pías, Santa Mariña	Ponteareas	1668		1667	1771	1738
Ponteareas, San Miguel	Ponteareas	1640	1811	1645	1645	1837
Prado, San Nicolao	Ponteareas			1853		
Ribadelouro, Santa Comba	Ponteareas	1608		1609	1634	1656
Xinzo, Santa Mariña	Ponteareas	1863			1748	
Barbudo, Santa María	Pontecaldeas	1852			1852	

Parroquia		B	C	M	D	F
Anceu, San Andres	Pontecaldelas	1676	1755	1673	1672	1694
Forzans, San Fins	Pontecaldelas	1687	1776	1673	1673	1657
Insua, Santa Mariña	Pontecaldelas	1637		1640	1641	1724
Atios, Santa Baia	Porriño	1657		1657	1675	1602
Budiño, O Salvador	Porriño	1615		1611	1674	1678
Chenlo, San Xoán Bautista	Porriño	1618		1618	1618	1609
Mosende, San Xurxo	Porriño	1716		1726	1726	1732
Pontellas, Santiago	Porriño	1606		1614	1601	1653
Porriño, Santa María	Porriño	1637		1645	1646	
Torneiros, O Salvador	Porriño	1636	1855	1622	1623	1669
Torneiros, San Rosendo	Porriño	1609		1609	1608	
Amoedo, San Sadurniño	Redondela	1685		1700	1774	1777
Cedeira, San Andrés	Redondela	1626		1627	1627	1656
Cesantes, San Pedro	Redondela	1635		1638	1637	1687
Chapela, San Fausto	Redondela	1580		1563	1566	1700
Negros, San Estevo	Redondela	1662		1663	1666	1813
Quintela, San Mamede	Redondela					
Rebordechán, Santa María	Redondela	1690		1698	1764	1852
Reboreda, Santa María	Redondela	1627		1663	1634	1658
Sárdoma, San Pedro	Redondela					
Trasmañó, San Vicente	Redondela					
Valeixe, Santa Cristina	Redondela	1625		1620	1620	1616
Vilar Infesta, San Martiño	redondela	1730		1732	1730	
Vilavella, Santiago	Redondela	1713		1858	1805	1858
Viso, Santa María	Redondela	1711		1709	1707	1727
riofrío, San Miguel	Rosal	1640		1640	1640	1857
Soutomaior, O Salvador	Rosal	1677	1778	1733	1733	1675
Tabagón, Sa Miguel	Rosal	1624	1684	1624	1624	1678
Budiño, San Estevo	Salceda	1709		1852	1709	1768
Entenza, Stos, Xusto Pastor	Salceda	1695	1693	1696	1695	1693
Parderrubias, San Tomé	Salceda	1652		1647	1637	1737
Picoña, San Martiño	Salceda	1670		1670	1670	1753
Sabaxáns, San Mamede	Salceda	1672		1672	1704	
Salceda, San Xurxo	Salceda	1562	1805	1602	1602	1665
Sobrada, O Salvador	Salceda	1597		1722	1722	1731
Alxén, San Paio	Salvaterra	1696	1820	1676	1685	1693
Arantei, San Pedro	Salvaterra	1640		1640	1636	1653
Cabreira, San Miguel	Salvaterra	1601		1601	1603	1777
Corzans, San Miguel	Salvaterra	1679		1723	1709	1871
Fiolledo, San Paio	Salvaterra	1666	1930	1666	1668	1864
Fornelos, San Xoán B.	Salvaterra	1596		1589	1586	1611
Leirado, O Salvador	Salvaterra	1601		1601	1651	
Lira, San Simón	Salvaterra	1783			1819	
Lourido, San Andrés	Salvaterra	1691		1659	1692	1706
Meder, San Adrián	Salvaterra	1590		1587	1605	
Oleiros, Santa María	Salvaterra	1727		1722	1725	1852
Pesqueiras, Santa Mariña	Salvaterra	1592		1711	1711	1879
Porto, San Paulo	Salvaterra	1730		1727	1723	
Salcidos, San Lourenzo	Salvaterra	1601		1602	1601	1648
Arcade, Santiago	Soutomaior	1684		1685	1684	1708
Soutelo, San Vicente	Soutomaior	1681		1690	1689	1732

Parroquia		B	C	M	D	F
Amoin, San Xoan Bautista	Tomiño	1662	1783	1677	1672	1764
Barrantes, San Vicente	Tomiño	1628	1772	1628	1628	
Currás, San Martiño	Tomiño	1652	1779	1652	1652	1670
Estás, Santiago	Tomiño	1672	1779	1672	1673	1645
Figueiró, San Martiño	Tomiño	1807	1819	1807	1807	
Forcadela, San Pedro	Tomiño	1638		1638	1638	1656
Goián, San Cristovo	Tomiño	1682	1772	1645	1645	1722
Pinzás, Santa María	Tomiño	1767	1788	1772	1762	1761
Piñeiro, O Salvaor	Tomiño	1624		1625	1630	1633
Setados, Santa uxía	Tomiño	1690	1755	1691	1691	1857
Taborda, San Miguel	Tomiño	1721	1721	1722	1848	
Tebra, O Salvador	Tomiño	1616		1616	1616	
Tebra, Santa María	Tomiño	1668	1670	1668	1669	1668
Tomiño, Santa María	Tomiño	1722	1803	1723	1734	1722
Vilameán, San Bieito	Tomiño	1796		1796	1796	1796
Areas, Santa mariña	Tui	1591		1606	1669	1606
Baldráns, Santiago	Tui	1584	1583	1574	1573	1635
Caldelas, San Martiño	Tui	1583	1755	1584	1584	1635
Guía-Randufe, Santa María	Tui					
Guillarei, San Mamede	Tui	1569		1572	1578	1752
Malvas, Santiago	Tui	1660		1660	1659	1665
Paramos, S. Xoán Bautista	Tui	1665		1664	1640	1673
Pexegueiro, San Miguel	Tui	1625		1625	1625	1683
Ramalloza, Santa Cristina	Tui	1629		1627	1628	1607
Redondela, Santiago	Tui	1730		1809	1809	1813
Tui, O Sagrario Catedral	Tui	1714		1781	1717	1849
Ventín, San Miguel	Ventín	1724		1675	1724	
Ventoseira, San Martiño	Ventoseira					
A Inmaculada Concepción de Santa María	Vigo					
A Sagrada Familia	Vigo					
Alcabre, Santa Baia	Vigo	1664		1668	1664	1693
Beade, San Estevo	Vigo	1581		1600	1600	1684
Bembrive, Santiago	Vigo	1696	1758	1696	1706	1729
Cabral, Santa Mariña	Vigo	1644		1643	1644	1637
Candeán, San Cristovo	Vigo					
Castrelos, Santa María	Vigo	1664		1701	1664	1677
Coia, San Martiño	Vigo	1558		1574	1574	1640
Comesaña, San Andrés	Vigo	1628	1799	1629	1629	1609
Coruxo, O Salvador	Vigo	1615		1629	1604	
Freixeiro, Santo Tomé	Vigo	1737		1737	1737	
Lavadores, San paio	Vigo					
Lavadores, Santa Cristina	Vigo	1672	1758	1671	1671	1782
María Auxiliadora	Vigo					
María Nai do Bo Pastor	Vigo					
Matamá, San Pedro	Vigo					
Navia, San Paio	Vigo	1701		1701	1701	1691
Nosa Señora da Paz	Vigo					
Nosa Señora da Soidade	Vigo					
Nosa Señora das Neves	Vigo					
Nosa Señora de Fátima	Vigo					

Parroquia		B	C	M	D	F
Nosa Señora do carne	Vigo					
Nosa Señora do Perpetuo						
Socorro	Vigo					
Nosa Señora do Rocío	Vigo					
O Corazón Inmaculado de María	Vigo					
O Sagrado Corazón de Xesús	Vigo					
O Santísimo Cristo da Victoria	Vigo					
O Santo Cura de Ars	Vigo					
Oia, San Miguel	Vigo	1588	1779	1585	1585	1665
San Antonio da Florida	Vigo					
San Francisco de Asís	Vigo					
San Francisco Xavier	Vigo					
San Ignacio de Loyola	Vigo					
San Paulo	Vigo					
San Xoán Bautista	Vigo					
San Xoán de Avila	Vigo					
San Xosé Obreiro	Vigo					
Sanguiñeda, Santa María	Vigo	1654		1648	1648	1852
Santa Clara	Vigo					
Santa Lucía	Vigo					
Santa María	Vigo	1558	1735	1565	1617	1838
Santa Marta	Vigo					
Santa Tareixa de Xesús	Vigo					
Santiago o Maior	Vigo					
Teis, O Salvador	Vigo	1653	1681	1653	1649	
Zamáns, San Mamede	Vigo	1680		1682	1682	
Bouzas, San Miguel	Vigo	1683		1670	1670	1880

Diócesis de Urgell



superficie: 7.630 km²
población: 178.080
católicos: 172.830
parroquias: 408

sacerdotes seculares: 123
sacerdotes regulares: 11
obispo: Excmo. y Rvdmo. Joan Martí Alanís

Archivo Capitular de la Seu d'Urgell

Pati del Palau, 5. Casa del Obispado. La Seu d'Urgell (Lleida).

Teléfono: 973 35 00 54.

Horario: De 10 a 13,30 y de 17 a 20 horas.

Director del Archivo: Benigno Marqués Sala.

Dirección particular: Calle Doctor Benlloch, 3. La Seu d'Urgell (Lleida). Teléfono 973 35 05 00.

Historia

La sede de Urgel, existente ya en el siglo VI con su obispo San Justo, inicia su documentación en el siglo IX. El primero de los pergaminos que conservamos es un documento del monasterio de Codinet del año 815. El acta de consagración de la catedral del 839 enumera todos los pueblos ya libres de la invasión musulmana que integran la diócesis. Los volúmenes más antiguos de la biblioteca capitular son códices de los siglos X-XI, siendo el *Beatus* el más notable entre ellos. Algunos antiguos monasterios tras su extinción depositaron su documentación en este archivo, tal es el caso de Codinet, Tavernoles, Santa Cecilia de Elins y también el convento de los dominicos de Seo de Urgel y la colegiata de Castelíbó. Primitivamente el archivo venía ordenado por cajas o armarios, según los índices de Pere Tragó (1488-1548) y de Cristóbal Segura (1635-1652), ordenación que más adelante se abandonó. Actualmente este archivo se halla instalado en la casa del Obispado.

Bibliografía

Numerosos autores tratan sobre documentación de este Archivo, entre ellos cabe destacar a Abadal, Villanueva, P. Marca, Valls i Taberner, Baudon de Mony, etc. El que fue archivero capitular, Pedro Pujol Tubau (1887-1962), publicó unos cuarenta artículos y obras, en los que dio a conocer los documentos más importantes de este Archivo; también realizó las regestas, "in extenso", de cada uno de los documentos de los dos cartularios antiguos.

PUJOL TUBAU, P., *Bibliografía*, en "Quaderns d'Estudis Andorrans", número 1 (1976), págs. 115-121.

Fondos y colecciones

	Fechas	Libros	Legajos
Volúmenes			
1. Cartularios:			
Antiguos	ss. IX-XIV	2	—
Modernos	ss. XV-XVIII	2	—
Obra	ss. X-XIII	2	—
Tavernoles	ss. IX-XIII	1	—
Dominicos de Puigcerdá	ss. XV-XVI	1	—
2. Actividades del Cabildo:			
Estatutos y conclusiones del Cabildo	1310-1810	12	—
Actas capitulares	1863-1946	3	—
Registro del Cabildo	1326-1763	49	—
Correspondencia	1555-1836	52	—
Sínodos	ss. XIII-XIX	3	—

Celebraciones de misas de "Torn i Taula"	ss. XVII-XVIII	25	—
3. Actividades económicas:			
"Capbreus" de diversas poblaciones	1423-1804	85	—
Llevadores, censales, rentas	1489-1863	125	—
"Líber Archivii" y otras cuentas	1455-1825	32	—
Subsidio de "Quarta"	1653-1787	22	—
"Grossa"	1566-1799	15	—
"Menuda"	1551-1771	15	—
Distribuciones "Spes"	1572-1771	8	—
"Racional"	1505-1785	13	—
"Excusado"	1663-1788	16	—
4. Comunidad de presbíteros de la Piedad:			
Conclusiones y actas	1512-1834	6	—
Receptoría	1600-1795	25	—
Misas de "Torn" y conventuales	1525-1735	5	—
Censales y rendas	1595-1631	3	—
Racional	1696-1801	2	—
Depósitos	1700-1831	9	—
5. Manuales diversos:			
Manuales notariales	1303-1618	168	—
Testamentos	1287-1412	6	—
6. Obras de la catedral:			
Libros de la Obra	1601-1829	21	—
7. Obras pías:			
Causas pías	1550-1854	12	—
Limosna	1550-1885	8	—
Fundaciones	ss. XVII-XVIII	18	—
8. Actas procesales:			
"Encuestas" de diversas poblaciones.	1583-1877	20	—
Procesos varios	1383-1706	55	—
Legajos			
1. Procesos varios	s. XVI	—	70
2. Otros legajos	ss. XIV-XIX	—	550

Fondos de códices: En la biblioteca capitular (integrada al Archivo) hay 152 códices, de los siglos X al XVI, sobre materias jurídicas, bíblicas, litúrgicas, etc.

Incunables: 105 incunables en la biblioteca capitular.

Pergaminos: 5.950 pergaminos, de los años 815-1787; también hay una bula pontificia del año 1001, en papiro.

Instrumentos de trabajo y consulta

Catálogos: Catálogo de los incunables.

Fichas: Índice topográfico de los documentos de los cartularios antiguos (siglo XVI) e índice de noticias diversas (siglo XV'). También se dispone de las "registras" de los documentos de los Cartularios (ver *Bibliografía*).

Fondos microfilmados: Microfilm de los códices, guardados fuera del Archivo.

Reprografía: Servicio de fotocopias y de microfilms.

Biblioteca auxiliar: Pequeña biblioteca auxiliar y fácil acceso a la biblioteca del Obispado (próxima al Archivo).

Publicaciones del Archivo

En 1978 apareció el número 1 del “Anuario Urgellia”, que se edita periódicamente; publicándose documentos del Archivo.

Estado de conservación

Los fondos se hallan instalados en sistemas metálicos tipo “Compactus”. Se dispone de instalaciones de alarma contra robos e incendios. Se aplica el reglamento de la Asociación Española de Archiveros Eclesiásticos.

Datos proporcionados por el actual director del Archivo, don Benigno Marqués Sala.

Archivo Diocesano de la Seu d'Urgell

Pati del Palau, 5. Casa del Obispado. La Seu d'Urgell (Lérida).

Teléfono: 973 35 00 54.

Horario: De 10 a 13,30 y de 17 a 20 horas.

Director del Archivo: Benigno Marqués Sala.

Dirección particular: Calle Doctor Benlloch, 3. La Seu d'Urgell (Lérida). Teléfono 973 35 05 00.

Historia

Este Archivo inicia sus series en el siglo XIV, pero su documentación no empieza a ser abundante hasta el siglo XVII. Los volúmenes "Registro de Curia" contienen una documentación muy variada y diversa. A partir de 1853 se reorganiza la Curia Administrativa y surgen nuevas subseries. Los asuntos de la Mitra sobre Andorra se hallan en este Archivo, y es a principios del siglo XX que se ha iniciado un archivo independiente en la propia Delegación. La extensión de la diócesis de Urgel ha sufrido diversas variaciones a través de los siglos: la desmembración de una parte de sus parroquias en 1593, al erigirse el nuevo Obispado de Solsona, la desmembración de la Cerdeña francesa en 1803 y la incorporación del Valle de Arán en 1805. Este Archivo conserva también el depósito de los archivos parroquiales que recientemente han ingresado.

Fondos y colecciones

	Fechas	Libros	Legajos
1. Curia Administrativa:			
Registro de Curia	1332-1853	166	—
Exentos, Andorra y Cerdeña	ss. XIII-XIX	4	—
Comunicaciones	1853-1911	14	—
Reales Ordenes y otros documentos	1761-1925	70	—
Decretos	1854-1877	2	—
Despachos y títulos	1853-1929	33	—
Registro de licencias	1757-1850	5	—
Expedientes gubernativos	1879-1919	—	71
Correspondencia recibida	171 1-1968	—	16
2. Personas Jurídicas:			
Procesos de visitas	1516-1892	5	5
Informe Parroquial	ss. XVIII-XIX	—	10
Plan Parroquial	1854-1904	12	10
Cabildo de la Catedral	ss. XVIII-XX	—	8
Causas Pias	1759-1885	—	10
Seminario	ss. XIX-XX	—	4
Santuarios	ss. XVII-XIX	—	5
3. Personas Físicas:			
Concursos	1850-1928	31	30
Adjudicación de Beneficios	1708-1889	11	22
Exámenes de Sínodo y Conferencias			
Arciprestales	ss. XIX-XX	—	39
4. Sacramentos:			
Expedientes de Ordenes	1716-1935	208	89
Expedientes matrimoniales y dispensas matrimoniales			
matrimoniales	1602-1952	43	237
Duplicado de las Partidas Sacramentales	1864-1874	—	59
Entables y Enmiendas de Partidas Sacramentales	1856-1968	3	10
5. Ordenes Religiosas:			
Documentación de las diversas Congregaciones existentes en la diócesis	ss. XVIII-XX	—	53

6. Curia Judicial: Procesos varios	1588-1931	—	235
7. Administración Económica:			
Mesa Episcopal “Capbreus y otros derechos”	1683-1759	4	—
Cuentas de la Habilitación Diocesana	s. XIX	60	56
Relaciones y Censos y Fundaciones	s. XIX	—	20
Cuentas Parroquiales	ss. XIX-XX	16	57
8. Instrumentos Jurídicos:			
Testamentos y albaceas	ss. XVIII-XIX	4	5
Escrituras públicas de compras y ventas	ss. XVIII-XIX	—	2
9. Culto Público:			
Autenticación de reliquias de los santos	ss. XVIII-XX	—	1
Procesos de Beatificación	ss. XIX-XX	—	8

Fondos de códices: Solamente se dispone de dos códices.

Incunables: 24 incunables.

Pergaminos: Unos 2.000 pergaminos (siglos XI-XVIII), procedentes de Sanatija, Guissona, Organyá y otras parroquias de la diócesis.

Archivos parroquiales en depósito: Documentación diversa, con más de cien años de antigüedad, procedente —al igual que los pergaminos— de las diversas parroquias del obispado. Parroquias que componen este fondo:

Adraén	Albesa	Anserall
Ager	Alós d’Aneu	Aramunt
Alás	Altron	Aránser
Arboló	Gavarra	Queralbs
Arcalís	Gavás	Rialb
Arcs, Els	Gavet	Ribelles
Arén	Ger	Ribera de Carciós
Arfa	Gerri de la Sal	Ribes de Freser
Argestues	Gos, El	Rivert
Bagergue	Guissona	Rodés
Balaguer	Isavarre	Rubio
Balítarga	Isil	Salardú
Bastanist	Isobal	Salás
Belívis	Isona	Sanatija
Benavent	Linyola	St. Joan de Vinyafrescal
Bernui	Llavorre	
Berrós	Llessui	Sant Martí de Canals
Bolvir	Llimiana	Sant Salvador de Toló
Burgo	Malmercat	Santa Engrácia
Cabanabona	Montan	Sendes
Caixans	Montanissell	Serc
Camarasa	Montardllt	Servi
Campelles	Montellá de Cadí	Seu d’Urgell, La
Caregue	Montenartró	Seurí
Castanesa	Montsor	Solanell
Castellbó	Noves de Segre	Son
Castellserá	Núria	Sorre
Cenui	Oliola	Tavascan
Claverol	Olp	Talarn
Colí de Nargó	Organyá	Térmens
Dorve	Ortedó	Toralla
Enviny	Ortoneda	Tost
Escaló	Pessonada	Tramp
Escart	Pla de S. Tirs	Unarre
Escás	Plandogau	Urús
Espot	Planoles	València d’Aneu
Estac	Poal, El	Vall, La
Estais	Pobla de Segur, La	Vansa, La
Estana	Pobleta de Bellveí, La	Vilamur
Esterrí d’Aneu	Portella, La	Vilanova de Banat
Figuerola d’Orcau	Pujal, El	Vilanova de la Sal
Florejacs	Puigcerdá	Vilanova de l’Aguda
Fórnols		

Instrumentos de trabajo y consulta

Catálogos: Catálogo de los incunables.

Inventarios: Inventario de cada uno de los documentos que integran los diversos archivos parroquiales, la recogida de los cuales se inició en el año 1973, formados por pergaminos, libros y legajos.

Fichas: Algunos índices sobre las series de Comunicaciones, Reales Ordenes.

Reprografía: Servicio de fotocopias y microfilms.

Biblioteca auxiliar: Se utiliza como tal la biblioteca del Obispado, que está próxima.

Estado de conservación

Utilización del sistema de armarios metálicos tipo “Compactus” para la instalación de los fondos documentales. Sistemas de alarma contra robos e incendios. Se aplica el reglamento de la Asociación Española de Archiveros Eclesiásticos.

Datos proporcionados por el actual director del Archivo, don Benigno Marqués Sala.

Archivos parroquiales

Parroquia		B	C	M	D	F	GC
Abella	Abella	1742	1750	1742	1742	1859	no
Boixols	Abella	1837	1834	1904	1887	1939	sí
Donzell, La	Agramunt	1939	1943	1940	1939	-	sí
Mafet	Agramunt		1741	1742	1741	-	sí
Agramunt	Agramunt	1817	1949	1799	1852	1939	sí
Alp	Alp	1939	1939	1939	1939	-	sí
Alima de Moror	Alama de Moró	1904	1945	1905	1904	1940	no
Bastida de Ortóns	Alàs	1831	1947	1860	1836	1939	-
Ortodó	Alàs	1775	1785	1777	1775	1939	sí
Serc	Alàs	1811		1812	1852	1939	-
Vilanova de Banat	Alàs	1589	1611	1775	1775	1939	sí
Alás	Alás	1930	1777	1762	1762	1940	-
Albesa	Albesa	1732	1749	1733	1733	1940	sí
Aaós	Alius	1852	1852	1852	1852	-	no
Ainet de Besan	Alius	1787	1787	1787	1787	-	no
Alius	Alius	1853	1853	1853	1853	-	no
Areo	Alius	1863	1863	1863	1863	-	no
Norís	Alius	1863	1863	1863	1863	-	no
Tor	Alius	1863	1863	1863	1863	-	no
Alós de Balaguer	Alós de Balaguer	1568	1630	1610	1611	1939	-
Argolell	Ansenall	1939	1945	1941	1941	1940	-
Ars	Ansenall	1940	1945	1940	1939	1940	-
Bellestar	Ansenall	1940	1945	1939	1939	1940	-
Anserall	Anserall	1726	1726	1726	1726	-	sí
Bescerán	Anserall	1939	1939	1939	1939	1939	-
Civís	Anserall	1624	1690	1627	1627	1940	-
Os	Anserall	1700	1700	1700	1700	1700	no
Calvinyà	Anserell	1940	1940	1940	1940	1940	sí
Arcavell	Arcavell	1858	1949	1858	1859	1939	sí
Arres	Arres	-	-	-	-	-	-
Arsèguel	Arsèguel	1806	-	1806	1806	1941	sí
Aña	Artesa de Segre	1667	1787	1610	1612		
Foluer	Artesa de Segre	1892		1892	1892		
Montargull	Artesa de Segre	1713	1793	1713	1713		
Montmagastre	Artesa de Segre	1830	1830	1830	1830		
Seró	Artesa de Segre	1741		1742	1741	-	-
Valebrera	Artesa de Segre	1561	1787	1588	1571		
Alentorn	Artesa de Segre	1556	1681	1689	1689	1938	sí
Baldomar	Artesa de Segre	1605	1715	1631	1636	1904	-
Clúa, La	Artesa de Segre	1688	1820	1868	1855	1939	-
Vernet	Artesa de Segre	1793	1809	1794	1793	1939	sí
Artiés	Artiés	1603	1668	1715	1715	1939	-
Asentia	Asentia	1940	1943	1940	1939	1941	sí
Avellanes, Les	Avellanes	1848	1888	1848	1852	1931	sí
Tartareu	Avellanes	1794	1853	1794	1794	1931	sí
Vilanova de la Sal	Avellanes	1604	1792	1693	1694	1828	no
Satalinya	Avellanes, Les	1818	1825	1818	1817	1930	sí

Parroquia		B	C	M	D	F	GC
Balaguer	Balaguer	1500	1715	1693	1794	1938	sí
Barbens	Barbens	1560	1715	1516	1560	1868	sí
Bullidor, El	Barbens		1704	1715	1717	1714	-
Bellfort	Baronía	1939	1945	1939	1939	1944	sí
Gualter	Baronia de Riaup	1765	1787	1765	1765	-	sí
Palau de Riaup, El	Baronia de Riaup	1939	1945	1942	1940	1944	sí
Pallerola de Rieup	Baronia de Riaup	1706	1945	1706	1706	1944	sí
Puig de Riaup, El	Baronia de Riaup	1865	1945	1863	1863	1944	sí
Torre de Riaup, La	Baronia de Riaup	1766	1866	1863	1762	1944	sí
Vilaplana	Baronia de Riaup	1948	1945	1941	1939	1952	sí
Barruera	Barruera	1793	1793	1793	1803	1805	no
Cardet	Barruera	1804	1804	1804	1804	1804	no
Durro	Barruera	1689	1720		1689	-	sí
Taúll	Barruera	1807	1819	1814	1808	1858	-
Erill la Vall	Baru	-	-	-	-	-	-
Aguilar	Basella	1760	1787	1761	1759	1952	no
Altés	Basella	1854	1943	1927	1854	1939	sí
Castellnou de Basella	Basella	1790	1945	1809	1852	1940	sí
Bausén	Bausén	1850	1949	1821	1907	1855	sí
Bellcaire	Bellcaire	1643	-	-	-	1939	sí
Pedrís	Bellcaire	1859	1943	1860	1859	1939	sí
Balltarga	Bellver	1638	1661	1637	1638	1824	no
Bellver de Cerdaña	Bellver	1918	1918	1918	1918	1918	sí
Coborriu	Bellver	1918	1918	1918	1918	1939	sí
Pedra	Bellver	1619	1637	1619	1615	1939	sí
Pi	Bellver	1918	1918	1918	1918	1918	sí
Prats i Samsor	Bellver	1859	1925	1936	1927	1939	sí
Riu	Bellver	1918	1918	1918	1918	1939	-
Santa Eugenia	Bellver	1918	1918	1918	1918	1918	sí
Talltendre	Bellver	1728	1728	1719	1718	1939	sí
Bellvis	Bellvis	1703	1765	1703	1703	1939	sí
Boí	Berruera	1751	1688	1684	1685	-	-
Bolvir	Bolvir	1941	1935	1940	1940	1939	sí
Talltorta	Bolvir	1942	1948	1940	1940	1939	sí
Bossost	Bossost	1784	-	1820	-	1804	sí
Cabanabona	Cabanabona	1750	1780	1750	1750	1865	no
Cabó	Cabó	1939	1946	1939	1939	1939	sí
Vilar	Cabó	1939	1946	1939	1939	1939	sí
Figuerola de Meyá	Camarasa	1680	1940	1752	1717	1940	sí
Fontllonga	Camarasa	1615	1940	1678	1664	1940	sí
Camarasa	Camarasa	1851		1851	1852	1939	sí
Sant Llorenç de Montgai	Camarasa	1939	1941	1940	1940	1941	sí
Campellas	Campelles	1608	1661	1608	1608	-	no
Caneján	Caneján	1768	1880	1871	1768	1860	-
Fustanyà	Caralpe	1735	1687	1602	1602	1804	no
Guàrdia de Tremp	Castell de Mur	1938	1938	1938	1938	1938	sí
Mur	Castell de Mur	1938	1938	1938	1938	1938	sí
Santa Llúcia	Castell de Mur	1938	1938	1938	1938	1938	sí
Castellciutat	Castellciutat	1751	1765	1752	1752	1804	no
Castellserá	Castellserá	1642		1661	1642	1905	-
Ansovell	Cava	1801	1860	1794	1800	1941	sí

Parroquia		B	C	M	D	F	GC
Coll de Nargó	Coll de Nargo	1939	1945	1939	1939	1940	sí
Gabarra	Coll de Nargó	1709	1853	1710	1709	-	no
Montanissell	Coll de Nargó	1696	1787	1748	1748	1939	sí
Sellent	Coll de Nargó	1939	1946	1939	1939	1940	sí
Valldarques	Coll de Nargó	1939	1946	1939	1939	1940	sí
Querforadat	Cova	1615	1681	1628	1615	1786	no
Cubells	Cubells	1801	1720	1708	1687	1939	sí
Mosoll	Das	-	-	-	-	-	sí
Sanabastre	Das	1852	1871	1864	1853	1905	-
Das	Das	1939	1948	1939	1939	-	sí
Arfa	El Pla de St. Tirs	1716	1719	1716	1716	1878	-
Freita, La	El Pla de St. Tirs	1761	-	1762	1761	1939	sí
Gramós	El Pla de St. Tirs	1939	1944	1940	1941	-	sí
Nabiners	El Pla de St. Tirs	1678	1864	1678	1678	1939	-
Parròquia d'Ortó	El Pla de St. Tirs	1889	1944	1941	1941	1939	sí
Tost	El Pla de St. Tirs	1661	-	1642	1644	1939	-
Aristot	El Pont de Bar	1862	1925	1925	1925	1939	-
Bar	El Pont de Bar	1862	1866	1925	1926	1940	sí
Castellnou de Carcolze	El Pont de Bar	1746	1769	1767	1758	1938	-
Ellar	El Pont de Bar	1935	1947	1941	1940	1939	sí
Aramunt	El Pont de Claverol	1759	-	1767	1757	-	sí
Clesterol	El Pont de Claverol	1557	1707	1679	1673	1702	no
Erinyà	El Pont de Claverol	1827	1857	1827	1827	1939	sí
Ortoneda	El Pont de Claverol	1904	1904	1904	1904	1939	-
Pesonada	El Pont de Claverol	1667	1667	1667	1667	-	sí
Pont de Claverol, El	El Pont de Claverol	1904	-	1904	1904	1941	sí
Ribert	El Pont de Claverol	1863	1863	1863	1863	1610	no
San Martin de Canals	El Pont de Claverol	1742	1842	1742	1742	-	no
Toralla	El Pont de Claverol	1599	1612	1569	1646	1662	no
Espot	Espot	1621	1918	1634	1634	1774	no
Estahís	Espot	1863	1887	1863	1864	1854	-
Esterri de Cardós	Esterri	1842	1801	1794	1793	1891	sí
Esterri d'Àneu	Esterri d'Àneu	1682	1685	1621	1681	1948	sí
Arrós de Cardós	Esterri de Cardós	1628	1710	1628	1628	1808	sí
Montesclado	Farrera	-	-	-	-	-	sí
Burc	Farrera	-	-	-	-	-	sí
Farrera	Farrera	-	-	-	-	-	sí
Perles	Fígols	1649	1787	1664	1699	-	no
Fígols d'Organyà	Fígols de Organya	1939	1946	1939	1939	1939	sí
Alinyà	Fígols d'Organyà	1689	1759	1690	1689	-	-
Foradada	Foradada	1892	1892	1918	1892		
Monsonís	Foradada	1666	1673	1667	1671		
Rubió	Foradada	1788				1942	sí
Boldú	Fuliola	1939	1939	1939	1939	1939	sí
Fuliola	Fuliola	1613	1690	1568	1573	1939	no
Aransís	Gavet	1760	1761	1751	1751	1940	sí
Gavet	Gavet	1796	1799	1795	1795	-	-
San Cerní	Gavet	1692	1727	1687	1692	1687	-
San Salvador de Toló	Gavet	1845	1857	1852	1852	1940	sí
Sant Miquel de la Vall	Gavet	1678	1778	1679	1678	1940	sí
Saga	Ger	1945	1945	1942	1941	-	sí

Parroquia		B	C	M	D	F	GC
Ger	Ger	1662	1748	1675	1675	1678	sí
Ancs	Gerri de la Sal	1938	1946	1939	1939	1941	sí
Baén	Gerri de la Sal	1939	1946	1939	1939	-	sí
Cuberes	Gerri de la Sal	1852	1856	1860	1862	1952	sí
Gerri de la Sal	Gerri de la Sal	1655	1655	1655	1655	1655	no
Montcortés	Gerri de la Sal	1865	1865	1865	1865	1939	-
Peracals	Gerri de la Sal	1878	1878	1878	1878	1939	-
Peramea	Gerri de la Sal	1836	1885	1836	1835	1923	-
Pujol	Gerri de la Sal	1870	1874	1870	1872	1952	no
Gósol	Gósol	1852	1944	1863	1867	1940	sí
Saneja	Guils	1858	1854	1852	1852	1879	sí
Guils	Guils	1582	1948	1927	1927	1882	sí
Guissona	Guissona	1776	1776	1776	1776	1940	sí
Vallverd d'Urgell	Ibars de Urgel	1789	1787	1771	1771	1939	sí
Ivars d'Urgell	Ibars de Urgel	1710	1727	1714	1717	1939	sí
All	Isóbol	1815	1880	1819	1817	-	-
Isóbol	Isóbol	1551	1614	1570	1570	1568	-
Olopte	Isóbol	1821	1821	1862	1862	-	-
Montesquiu	Isona	1861	1861	1861	1862	-	sí
Bastús	Isona	1939	1939	1939	1939	1939	sí
Benavent de Tremp	Isona	1709	1786	1710	1709	1940	sí
Biscarri	Isona	1753	1786	1756	1753	1940	sí
Cobet	Isona	1930	1934	1830	1930	1940	sí
Conques	Isona	1500	1500	1500	1500	1939	sí
Figuerola de Orcau	Isona	1939	1939	1939	1939	1939	sí
Isona	Isona	1651	1597	1716	1629	1939	-
Llordà	Isona	1939	1945	1940	1939	1939	sí
Orcau	Isona	1862	1862	1862	1909	-	sí
Sant Romà d'Abella	Isona	1865	1948	1939	1939	1939	no
Berrós	La Guingueta d'Àneu	1829	1928	1829	1829	1939	-
Burgo	La Guingueta d'Àneu		1608		1606	1942	sí
Dorve	La Guingueta d'Àneu		1738	1738	1738	1939	sí
Escalarre	La Guingueta d'Àneu	1863	1863	1865	1863	1942	sí
Escaló	La Guingueta d'Àneu	1612	1612	1612	1612	1876	-
Escart	La Guingueta d'Àneu		1724	1724	1724	1939	-
Gabás	La Guingueta d'Àneu	1857	1863	1857	1858	1878	no
Jou	La Guingueta d'Àneu	1611	1611	1685	1685	-	no
Llavorre	La Guingueta d'Àneu		1606	1684	1808	1775	no
Servi	La Guingueta d'Àneu	1750		1652	1546	1940	sí
Son del Pi	La Guingueta d'Àneu		1702	1839	1797	-	sí
Sorpe	La Guingueta d'Àneu	1852				-	sí
Unarre	La Guingueta d'Àneu		1642	1750	1747	-	-
Estimariu	La Vansa	1939	1939	1939	1939	1939	-
Fornols	La Vansa	1722	1777	1721	1722	1939	no
Vansa, La	Labansa	1607	1849	1607	1607	1939	sí
Arrós	Las Bordas	1815	1949	1819	1820	1940	sí
Benós	Las Bordas	1805	1949	1856	1856	1939	sí
Bordas (Las)	Las Bordas	1810	1949	1939	1810	1940	sí
Lés	Lés	1777	1883	1821	1821	1860	-
Canòs	Les Pallargues	-	-	-	-	-	sí
Concabella	Les Pallargues	1820	1933	1864	1864	1939	sí

Parroquia		B	C	M	D	F	GC
Hostafranchs	Les Pallargues	1580	1689	1580	1580	1897	sí
Montroug de Sió	Les Pallargues	1939	1939	1939	1939	1939	sí
Pallargues	Les Pallargues	1794	1801	1794	1794	-	sí
Pelargalls	Les Pallargues	1939	1939	1939	1939	1939	sí
Liñola	Liñola	1693	1694	1693	1693	1860	sí
Lleret	Lladorre	1627	1661	1659	1729	1776	no
Boldís	Lladorre	1643	1716	1645	1642	1939	sí
Lladorre	Lladorre	1751	1763	1751	1751	1939	sí
Tabascán	Lladorre	1863	1863	1863	1863	1939	sí
Aldí	Llavoni	1801	1801	1801	1801	1821	-
Montenartró	Llavorsí	1897	1899	1897	1941	1941	sí
Baiasca	Llavorsi	1760	1760	1760	1760	-	-
Llavorsí	Llavorsi	1763	1763	1763	1763	1939	-
Aransa	Lles	1662	1753	1753	1753	1805	-
Lles	Lles	1949	1949	1949	1949	1949	sí
Musa	Lles	1904	1904	1904	1904	1904	-
Viliella	Lles	1949	1949	1949	1949	1949	sí
Llimiana	Llimiana	1570	1720	1602	1571	1687	-
Llívia	Llívia	1933	1933	1933	1933	1933	sí
Maranges	Maranges	1939	1948	1939	1939	1939	sí
Estana	Martinet	1816	1816	1816	1816	1817	no
Martinet	Martinet	1904	1904	1904	1904	1939	sí
Montellá	Martinet	1750	1863	1863	1863	1859	sí
Villec	Martinet	1852	-	1787	1852	1939	-
Menarguens	Menarguens	1714	1714	1760	1714	1939	sí
Butsenit de Mongai	Mongai	1745	1745	1745	1745		
Mongay	Mongay	1792	1792	1792	1792	1939	sí
Ballestá	Montferrer	1939	1939	1939	1939	-	sí
Castellbó	Montferrer	1611	1801	1615	1680	1941	-
Montferrer	Montferrer	1833	1947	1833	1852	1862	-
Pallerols	Montferrer	1863	1949	1863	1863	-	sí
Santa Creu	Montferrer	1791	-	1791	-	1941	sí
Sendes	Montferrer	-	-	-	-	1941	-
Solanell	Montferrer	1674	-	-	-	1941	-
Turbias	Montferrer	1859	-	1859	1859	1941	-
Vilamitjana del Cantó	Montferrer	1863	-	-	-	1914	-
Berén	Noves de Segre	1939	1939	1939	1939	-	sí
Castelles del Catnó	Noves de Segre	1903	1921	1903	1903	1940	-
Guils del Cantó	Noves de Segre	1863	1948	1933	1863	-	sí
Junyent	Noves de Segre	1864	1948	1864	1864	1940	-
Noves de Segre	Noves de Segre	1740	-	1740	1740	1939	sí
Taús	Noves de Segre	1864	1932	1863	1863	-	-
Valldan, La	Oden	1851	1851	1851	1851	1940	sí
Les Anoves	Oliana	1933	1945	1935	1933	1863	sí
Oliana	Oliana	1933	1933	1933	1933	1939	sí
Coscó	Oliola	1565		1683		1603	sí
Oliola	Oliola	1845	1858	1770	1770	1863	no
Organyà	Orgaña	1939	1943	1939	1939	1939	sí
Gerp	Os de Balaguer	1662	1943	1663	1668	1939	sí
Bellver de Sió	Ossó de Sió	1618	1620	1618	1618	-	no
Montfalcó	Ossó de Sió		-	1740	1740	1939	sí

Parroquia		B	C	M	D	F	GC
Pardinas	Pardines	1822	-	1838	1838	1904	sí
Penelles	Penelles						no
Peramola	Peramola	1633	1787	1631	1632	-	sí
Santa Llúcia de Tragó	Peramola	1802	1866	1804	1802	1936	sí
Cortiuda	Peramolla	1864	1864	1863	1862	-	no
Planols	Pianols	1604	1612	1605	1605	1641	sí
Adrall	Pla St. Tirs	1939	1946	1939	1939	1939	sí
Pla de Sant Tirs	Pla St. Tirs	1740	1740	1740	1740	1855	-
Poal	Poal	1786	1787	1786	1786	1939	sí
Mantsó	Pobla de Segur	1773	1786	1786	1786	1940	sí
Pobla de Segur, La	Pobla de Segur	1564	1685	1564	1564	1939	sí
San Joan de Viñafrescal	Pobla de Segur	1759	1786	1760	1758	1901	sí
Ponts	Ponts	1852	1945	1936	1898	-	sí
Tosal, El	Ponts	1942	1942	1942	1942	1942	sí
Portella, La	Portella	1749	1787	1749	1749	1940	-
Pradell	Preixens	1767	1795	1767	1767		
Preixens	Preixens	1918	1918	1918	1918		
Prullans	Prullans	1939	1939	1939	1939	1939	sí
Aja	Puigcerdà	1939	1948	1939	1939	1939	sí
Ventajola	Puigcerdà	1942	1945	1942	1939	1940	sí
Vilallovent	Puigcerdà	1793	1799	1795	1795	1939	-
Puigcerdá	Puigcerdá	1939	1939	1939	1939	1913	sí
Puigvert de Agramunt	Puigvert de Agramunt.	1640	1787	1650	1650	-	-
Queralbs	Queralbs	1692	1759	1692	1692	1863	no
Caregue	Rialp	1674	1674			-	sí
Rialp	Rialp	1687	1687	1687	1776	1866	no
Rodés	Rialp	1862	1862	1862	1862	1851	no
Roní	Rialp	1863	1948	1863	1863	1941	sí
Surp	Rialp	1863	1863	1863	1863	1864	no
Anàs	Ribera de Cardó	1939	1948	1942	1939	1942	no
Estaon	Ribera de Cardós	1940	1948	1942	1939	-	sí
Lladròs	Ribera de Cardós	1714	1723	1714	1714	-	sí
Surri	Ribera de Cardós	1942	1942	1944	1940	1941	sí
Ribera de Cardós	Ribera de Cardós	1606	1690	1670	1627	1939	sí
Bruguera	Ribes	1939	1947	1940	1940	1940	sí
Ribas de Freser	Ribes de Freser	1939	1939	1939	1939	1939	sí
Ventolá	Ribes de Freser	1853	-	1852	1852	1939	-
Bagergue	Salardú	1828	1927	1880	1822	1922	no
Garós	Salardú	1648	1652	1650	1648	1860	-
Gessa	Salardú	1820	1927	1820	1938	1941	sí
Salardú	Salardú	1830	1874	1861	1874	1800	no
Tredós	Salardú	1736	1743	1737	1736	1860	no
Unha	Salardú	1815	1819	1819	1820	1941	no
Salás de Pallars	Sales de Pallars	1595	1716			1914	sí
Sanahuja	Sanahuja	1539	1750	1616	1648	1865	no
Moror	Sant Esteve de la Sarga	1717	1849	1716	1716	1893	no
Sant Esteve de la Sarga	Sant Esteve de la Sarga	1848	1854	1852	1852	1940	sí
Castellnou de Avellanós	Sarroca	1862	1927	1862	1862	1927	-
Bastida de Bellera, La	Sarroca de Bellera	1861	1861	1861	1852	1946	sí
Sarroca de Bellera	Sarroca de Bellera	1561	1721	1560	1560	1946	sí
Sarroqueta	Sarroqueta	1864	-	1864	1864	-	-

Parroquia		B	C	M	D	F	GC
Cérvoles	Senterada	1798	1799	1788	1798	1902	-
Senterada	Senterada	1690	1716	1691	1690	1852	sí
Seu d'Urgell	Seu d'Urgell	1598	1639	1598	1598	-	-
Arcalis	Soriguera	1760	1761	1760	1760	1754	no
Estac	Soriguera	1583	1662	1608	1583	1700	-
Llagunes	Soriguera	-	-	-	-	-	-
Malmercat	Soriguera	1795	1801	1792	1791	1940	sí
Vilamur	Soriguera	1766	-	1766	1765	-	sí
Bastida de Sort, La	Sort	1863	1864	1863	1863	1941	no
Enviny	Sort						-
Llesuy	Sort	1936	1938	1938	1936	1938	sí
Montardit	Sort	1787	1791	1787	1787	1938	sí
Olp	Sort	1578	1720	1608	1667	-	sí
Pujalt	Sort	1778	1786	1778	1788	-	no
Seurí	Sort	1938	1948	1938	1938	1938	sí
Sorre	Sort	1820	1941	1855	1832	1912	no
Sort	Sort	1862	1948	1882	1904	1941	sí
Altrón	Sort	1648		1651	1648	1878	no
Talam	Talam	1820	1820	1820	1820	1940	sí
Altet	Tàrrega	1863	1864	1863	1863	1864	sí
Claravalls de Agramunt	Tàrrega	1728		1762	1728	1920	no
Figuerosa, La	Tàrrega	1852	1854	1803	1803	1781	sí
Santa Maria de Montmagastrell	Tàrrega	1827	1888	1827	1827	1939	sí
Termens	Termens	1853	1853	1853	1857	1939	sí
Tirvia	Tirvia	-	-	-	-	-	sí
Tiurana	Tiurana	1708	1714	1708	1708	-	no
Tarrós, El	Tornabous	1860	1860	1860	1860	1939	sí
Tornabaus	Tornabous	1793	1800	1756	1755	1939	sí
Antist	Torre de Capdella	1702	1724	1702	1702	1862	-
Beranui	Torre de Capdella	1793	1863	1698	1697	1939	sí
Mont-ros	Torre de Capdella	1678	1887	1679	1678	1904	-
Pobleta de Bellvehí, La	Torre de Capdella	-	-	-	-	1866	-
Capdellá	Torre de Capdellá	1749	1741	1826	1746	1884	-
Espui	Torre de Capdellá	1682	1708	1682	1682	1825	-
Astell	Torre de Capdellá	1706	-	1709	1707	-	sí
Obeix	Torre de Capdellá	1611	1927	1682	1618	1927	-
Torre de Capdellá, La	Torre de Capdellá.	1613	-	1613	1644	-	-
Florejacs	Torrefeta	1822	1854	1925	1925	1939	-
Grá	Torrefeta	1904	1904	1904	1904	1904	no
Palou	Torrefeta	1602	1854	1643	1643	-	-
Selvanera	Torrefeta	1860	1944	1861	1860	-	-
Torrefeta	Torrefeta	1935	1942	1935	1935	-	sí
Bellveí	Torrefeta	1904	1904	1904	1904	1904	-
Sedó	Torrefeta	1600	1738	1597	1597	-	sí
Dorria	Toses	1941	1946	1941	1941	1940	sí
Nevà	Toses	1926	1926	1926	1926	1945	sí
Toses	Toses	1940	1940	1940	1940	1940	sí
Claret de Tremp	Tremp	1853	1886	1862	1861	-	sí
Eroles	Tremp	1806	1799	1806	1807	1940	sí
Palau de Noguera	Tremp	1710	1766	1710	1710	-	no
Puigcercós	Tremp	1854	1854	1854	1854	-	no

Parroquia		B	C	M	D	F	GC
Puigvert	Tremp	1852	1934	1852	1852	-	sí
Santa Engràcia	Tremp	1718	-	1708	1708	1851	-
Soterraña	Tremp	1852	1945	1938	1852	1938	sí
Tendrui	Tremp	-	-	-	-	1938	-
Tremp	Tremp	1707	1899	1707	1707	1940	sí
Vilamitjana	Tremp	1770	-	1770	1781	-	-
Tuixen	Tuixen	1933	1944	1939	1939	1939	sí
Josa	Tuixent	1939	1944	1940	1939	1939	sí
Estoll	Urtx	1939	1939	1939	1939	1939	sí
Pareres	Urtx	1892	1894	1900	1896	1942	sí
Queixans	Urtx	1676	1715	1676	1676	1676	sí
Urtx	Urtx	1939	1939	1939	1939	-	sí
Urús	Urús	1836	1849	1836	1834	-	sí
Alós	València d'Àneu	1624	1685	1666	1663	1941	sí
Arreu	València d'Àneu	1862	1863	1862	1863	-	sí
Borén	València d'Àneu	1861	1861	1861	1861	-	sí
Isabarre	València d'Àneu		1696	1696	1696	-	sí
Isil	València d'Àneu	1801	1785	1777	1801	1881	no
València d'Àneu	València d'Àneu		1618			1887	sí
Rápita (La)	Vallfogona de Balaguer.	1939	1943	1939	1939	1939	sí
Vallfogona de Balaguer	Vallfogona de Balaguer.	1856	1882	1878	1778	1939	sí
Adraén	Vansa, La	1830	1830	1830	1830	1940	sí
Arrós	Vielha	1777	1819	1809	1809	1940	sí
Aubert	Vielha	1653	1769	1782	1695	1819	no
Betlán	Vielha	1747	1769	1749	1747	1820	no
Betrén	Vielha	1660	1662	1823	1940	1940	sí
Casarill	Vielha	1815	1815	1816	1816	1860	-
Casau	Vielha	1723	1743	1726	1723	1807	-
Escuñan	Vielha	1861	1864	1915	1819	1860	-
Gausac	Vielha	1939	1949	1941	1939	1940	sí
Mont	Vielha	1739	1793	1791	1739	1803	-
Montorbau	Vielha	1828	-	1887	1886	1864	-
Viella	Vielha	1663	1679	1663	1663	1940	sí
Vila	Vielha	1938	1943	1943	1936	1938	sí
Vilach	Vielha	1658	1724	1696	1666	1803	-
Vilamós	Vilamós	-	-	-	-	-	-
Ribelles	Vilanova de la Aguda	1634	1715	1634	1634	-	no
Vilanova de la Aguda	Vilanova de la Aguda	1800	1800	1832	1820	-	no
Llussás	Vilanova de Meyá	1692	1721	1695	1692	1758	sí
Vilanova de Meyá	Vilanova de Meyá	1795	1944	1722	1711	1864	-
Argentera	Vilanova de Meyá	1821	1820	1861	1832	1861	sí
Peralba	Vilanova de Meyá	1940	1940	1940	1940	1940	sí
Santa María de Meyá	Vilanova de Meyá	1802	1775	1633	1760	1939	sí

Archidiócesis de Valencia



superficie: 13.060 km²

población: 2.415.000

católicos: 2.294.000

parroquias: 651

sacerdotes seculares: 823

sacerdotes regulares: 706

Arzobispo: Excmo. y Rvdmo. Agustín García-Gasco Vicente

Archivo Capitular de la Catedral de Valencia

Plaza de l'Almoina, s/n. 46003 Valencia.

Teléfono: 96 391 81 27.

Horario: De lunes a viernes de 10 a 13 horas.

Director del Archivo: Salvador Vázquez Caplliure.

Dirección particular: Gran Vía Germanías 22, 2º. 46006 Valencia. Teléfono 96 641 17 19.

Archiveros auxiliares: Ramón Fita Revert (calle Dr. Beltrán Bigorra 10, 8º. 46003 Valencia. Teléfono 96 391 28 14).

Historia

El Archivo se funda a mediados del siglo XI. El primitivo emplazamiento (siglos XII-XVIII) estaba situado junto a la sala capitular antigua (hoy capilla del Santo Cáliz). Actualmente ocupa dos plantas encima de la sacristía mayor y del aula capitular nueva; distribuidas en cuatro salas de la primera planta y cuatro de la segunda, en la que se ha instalado recientemente una sala de lectura con estanterías, ficheros y mesas metálicas. Durante la guerra civil de 1936, y después del asalto de la catedral, el Archivo fue instalado en el colegio del Patriarca (Corpus Christi) de esta ciudad, donde pudo salvarse en su casi totalidad, a excepción de unos 700 legajos.

Bibliografía

OLMOS CANALDA, E., *Catálogo descriptivo de los códices de la catedral de Valencia* (Valencia 1943).

OLMOS CANALDA, E., *Incunables de la catedral de Valencia* (Valencia 1951).

OLMOS CANALDA, E., *Inventario de los pergaminos del Archivo de la catedral de Valencia* (Valencia 1961), con 8.655 documentos y 118 índices

OLMOS CANALDA, E., *Guía del Archivo de la catedral de Valencia* (Madrid 1950).

SECRETARIADO DE ARCHIVEROS ECLESIASTICOS DE CATALUÑA, *Guia dels Arxius Eclesiàstics de Catalunya-València-Balears* (Barcelona 1978).

Fondos y colecciones

El conjunto de los fondos y colecciones de este Archivo lo forman dos archivos: el Histórico y el de Música.

	Fechas	Libros	Legajos
<i>Archivo Histórico:</i> Libros y legajos en numeración correlativa del 1 al 6.620, de los cuales faltan 694 elementos destruidos en el asalto e incendio de la catedral en 1936 (pero se dispone de sus fichas topográficas). Series:			
Cartas del Papa Alejandro VI (n.64).	s. XV	—	35
Libro de la Bisbalia (n. 65)	s. XVI	1	—
“Liber instrumentorum Episcopí et Ecclesiae Valentinae” (n. 67)	s. XV	1	—
“Libre de Antiquitat» (n. 68)	ss. XV-XVIII	—	1
Consuetas litúrgicas (nn. 70-72)	ss. XV-XVIII	—	3
Cláusulas testamentarias (n. 82)	ss. XIII-XV	1	—
Constituciones de la Catedral (números 84-96)	ss. XIII-XVIII	—	12
Juntas de Hacienda y Diezmos (números 276-282)	1696-1853	—	6

Deliberaciones capitulares (nn. 303-415)	1775-1917	—	112
Décimas para la ayuda de Orán (número 1.662)	1662	—	—
Expedientes para canongías de concurso (nn. 426-474)	ss. XVII-XX	—	48
Cartas y oficios (nn. 481-510)	1709-1869	—	29
Documentos presentados al Cabildo (nn. 512-530)	1870-1930	—	18
Copiador de cartas y oficios (nn. 540-552)	1802-1884	—	12
Testamentos (nn. 632-651 y 700-706), el número 651 contiene índice de defunciones de personas notables y fechas de testamentos	1630-1771	—	25
Actas de defunción de cuantos han pertenecido a esta catedral y biografías (n. 690)	ss. XVIII-XX	—	1
Índices e Inventarios diversos (números 885-900)	—	—	15
Cuentas generales y comprobantes (nn. 901-953)	1853-1917	—	42
Cuentas de Fábrica (rin. 1.291-1.321)	1395-1771	—	30
Racional de entierros de la parroquia de San Pedro (nn. 1.414-1.472)	1595-1805	—	58
Beneficios (nn. 1.536-1.578)	—	—	42
Pleito con el obispado de Segorbe (n. 1.579)	1325	—	1
Rectorías de moriscos (n. 1.626)	1535	—	1
Pabordias (nn. 1.671-1.764)	ss. XIII-XVII	—	93
Topografía diocesana por diezmos (números 1.801-1.812)	—	—	12
Protocolos y notales (nn. 3.074-3.888)	1352 1839	—	814
Cartularios pontificios (nn. 3.632-3.635)	1391-1495	—	4
Cuentas de fábrica de diversas parroquias (n. 4.689)	1769	—	1
Censos (nn. 4.694-4.718)	—	—	25
Testamentarías (nn. 4.760-4.766)	—	—	7
Proceso del Obispo y Cabildo de Valencia de una parte y de otra del Obispo y Cabildo de Segorbe y Santa María de Albarracín sobre algunas iglesias (n. 4.844)	1325-1357	—	1
Cortes valencianas: Brazo eclesiástico (nn. 4.846-4.851)	1528-1583	—	6
Mandamientos y emparas (rin. 4.852-4.854)	1643-1646	—	3
Cortes de Madrid y de otros lugares (nn. 4.860-4.979)	1657-1763	—	20
Administraciones (rin. 5.201-6.000)	—	—	800
Apocas y cautelas (nn. 5.440-5.466)	1773-1851	—	27
Jornadas de Coro (rin. 5.513-5.538)	1578-1773	—	26
“Almoína” (nn. 5.615-5.726)	ss. XIV-XVIII	—	112
Actas de defunción del clero catedralicio (n. 6.021)	—	—	207
<i>Archivo de Música: 6.000 composiciones de los Maestros de Capilla de la Catedral (Andreví, Comes, Eslava, Ginés, Guerrero, Prades, etc.)</i>	1940 sigs.	—	1

Fondos de códices (véase Biblioteca Capitular de la catedral de Valencia).

Incunables y otros impresos de interés bibliográfico (véase Biblioteca Capitular de la catedral de Valencia).

Pergaminos: Se dispone de 9.600 pergaminos, numerados y catalogados, con el fichero correspondiente Hay de asuntos eclesiásticos y civiles; van desde el año 1167 al 1960, pero se ha hallado un pergamino del siglo xlv, copia de uno del siglo vn.

Instrumentos de trabajo y consulta

Catálogos (véase *Bibliografía*).

Inventarios (véase *Bibliografía*).

Fichas: Fichero correspondiente al Fondo de Pergaminos.

Fondos microfilmados: Microfilmada toda la serie de pergaminos, que se conserva en el Archivo Histórico Nacional de Madrid.

Biblioteca auxiliar: Cumple sobradamente las funciones de tal la biblioteca capitular. Dispone de fichero de autores y de materias, así como de una hemeroteca. (Véase *Guía de Bibliotecas*.)

Actividades educativas y culturales

Todo género de estudiantes tienen facilidades para consultar los fondos del Archivo. Se participa en exposiciones nacionales, y el servicio fotográfico es bastante notable (aunque no lo tiene propio, sino por contrato). Hay una moderna sala de lectura para comodidad de los investigadores y estudiosos.

Estado de conservación

El estado de Conservación es óptimo. Contribuye a tal estado la magnífica orientación y la continua limpieza. Se ha dotado recientemente al Archivo —y a la biblioteca— del más moderno sistema de seguridad. Se aplica el reglamento de la Asociación Española de Archiveros Eclesiásticos (aprobado en sesión capitular).

Observaciones

Se ha realizado el proyecto de instalar el sistema “compactus”, para así poder dotar de mayor espacio al Archivo. El traslado del proyecto a la práctica es más complejo, debido a su gran coste económico.

Datos proporcionados por el actual director del Archivo, don Salvador Vázquez Caplliure..

Archivo del Real Colegio-Seminario de Corpus Christi (Patriarca)

Calle de la Nave, 1. Real Colegio-Seminario de Corpus Christi. 46003-Valencia.

Teléfono: 96 351 41 76. Fax: 96 351 13 51. E-mail: corpus@ctv.es.

Horario: De 16,30 a 20 horas (lunes a jueves). Cerrado del 15 de julio al 1 de octubre.

Director del Archivo: Juan J. Garrido Zaragoza.

Historia

El Archivo contiene la documentación que refleja la vida de la Capilla, inaugurada el año 1605, y la del Colegio-Seminario, que empezó a tener vida propia en 1611, así como un fondo importante propio de San Juan de Ribera (= 1611), el fundador del colegio. Consta básicamente de las tres secciones usuales y de una cuarta en la que desde los primeros momentos de la fundación se guardan los pergaminos, libros y papeles de relevancia especial, sobre todo desde que en 1963 se llevaron a cabo los trabajos de reorganización del Archivo. Este, modernamente, se enriqueció de una manera extraordinaria cuando el 6 de mayo de 1826 ingresaron 28.582 volúmenes redactados por 2.481 notarios, por donación de los herederos de don Mariano Tortosa Tudela, colegial perpetuo de la casa, que los había adquirido en una labor de recopilación iniciada en el año 1803; forma el Archivo de Protocolos.

Bibliografía

SENTANDREU BENAVENT, J. B., *El Archivo de Protocolos del Colegio de Corpus Christi* (Valencia 1935).

MATEU LLOPIS, F., *Notas sobre archivos eclesiásticos y de protocolos del reino de Valencia*, en "Revista de Archivos, Bibliotecas y Museos", núm. 62 (Madrid 1956), págs. 698-737.

CASTELL MAIQUES, V., *El Archivo del Real Colegio y Seminario de Corpus Christi (Patriarca) de Valencia: antecedentes, organización moderna y tondos del siglo XVI*, en "VIII Congreso de Historia de la Corona de Aragón", III, vol. I (Valencia 1973), págs. 127-137.

CASTELL MAIQUES, V., *El Archivo del Colegio de Corpus Christi (Patriarca) y la Historia socio-económica de Valencia*, en "Primer Congreso de Historia del País Valenciano", I (Valencia 1973), págs. 383-398.

VV.AA. *Inventario de fondos notariales del Real Colegio-Seminario de Corpus Christi de Valencia*. Generalitat Valenciana, Conselleria de Cultura, Educació i Ciència. 1990.

CLIMENT BARBER, J. *Fondos musicales de la región valenciana. Vol. II Real Colegio de Corpus Christi-Patriarca*. Instituto de Musicología. Institución Alfonso el Magnánimo. Diputación Provincial de Valencia. 1984.

Fondos y colecciones

Archivo del Colegio	Fechas	Libros	Legajos
Sección I. <i>Pergaminos</i> .			
Sección II. <i>Volúmenes</i> .			
A) Santo Fundador:			
I. Casa episcopal (Badajoz y Valencia): personas y hacienda	1562-1611	71	—
II. Extraordinario (Valencia): Limosnas, Moriscos y Capuchinos	1581-1605	4	—
III. Procesos (Valencia): Santo Patriarca y colaboradores	1576-1584	7	—
IV. Mesa arzobispal: rentas y diezmos	1577-1610	37	—
V. Beatificación y canonización.	ss. XVII-XX	26	—
B) General (Colegio y Capilla):			
I. Institución: constituciones, personas, gobierno ordinario, visita, señoríos de Alfara y Burjasot, patronatos, procesos, archivos y documentación	1605-1977	66	—
II. Fábrica (época fundacional).	1580-1610	3	—
III. Bienes y rentas: títulos de propiedad, manuales de bienes y rentas, señoríos de Alfara y Burjasot, cuentas, ventas arrendamientos, capitales, fincas urbanas, desamortización	ss. XVI-XIX	25	—
IV. "Sindicado" (administración general): cargos, datas, libramientos, pólizas, pensiones apostólicas, subsidio, varios	1605-1967	365	—
V. Caja o arca: cargo, fecha, efectos públicos y valores ...	1615-1943	14	—
VI. Censos: Valencia y pueblos, Alfara, Burjasot	ss. XVII-XIX	184	—
VII. Administraciones: manuales de cargos por años, por títulos numerados, cargos y fecha, renta y capitales, depósitos	ss. XVII-XX	494	—
C) Colegio:			
Personas, gobierno ordinario, biblioteca del santo Fundador, "despensa", inventarios, crónicas	1611-s. XX	432	—
D) Capilla:			
I. Institución: personas, herencias y legados píos, gobierno ordinario, visita, inventarios	1591-1950	17	—
II. Celebración (oficio coral y votivo solemne): manuales de registro, consuetas, racional	1605-1810	212	—
III. Misas: racional de misas, administración de misas rezadas perpetuas, encargos	1605-1970	468	—
IV. Pagadores: general, de celebración (oficio oral y votivo solemne), semanal	1605-1968	527	—

A) Santo Fundador: Gasto general y procesos	1573-1610	—	59
B) General (Colegio y Capilla): Sindicato y otros gastos, bienes, valores, contribuciones y fincas, borradores de cuentas, cen- sos, administraciones testamen- tarias, procesos	1611-1970	—	330
C) Capilla: Gasto general (sacristía), mesas de celebración (oficio oral y vo- tivo solemne)	1605-1970	—	161
Sección IV. <i>Armario I</i> (en cajas).			
A) Santo Fundador: Personal, casa propia y episcopal, familia, Arzobispado y virrey- nato, relaciones públicas, Mo- riscos, beatificación y canoniza- ción, varios	1960	2	71
B) General (Colegio y Capilla):			
I. Institución: Constituciones, personas, relaciones públi- cas, visita	ss. XVII-XIX	—	33
II. Fábrica: Gastos y recibos	1580-1610	—	3
III. Bienes y rentas: Propieda- des, rentas, censos, señoríos, amortización y desamortiza- ción, testamentarias, varios..	ss. XVII-XIX		89
C) Colegio:			
Personas y Miscelánea	—	—	9
D) Capilla:			
Culto	—	—	3
Archivo de Protocolos Manuales: 27.017 de escrituras y 1.565 de notas o minutas	1348-s. XIX	28.582	—
Archivo de Música			
Archivo-Biblioteca Mayansianos			

Instrumentos de trabajo y consulta

Hay un fichero de la sección IV (*armario I*), y también dos volúmenes manuscritos del año 1859, conteniendo índices de los protocolos y notas del archivo de protocolos.

Datos proporcionados por el actual director del Archivo, don Juan J. Garrido Zaragoza.

Archivo Metropolitano de Valencia

Calle del Palau, 2. Arzobispado. 46003 Valencia.

Teléfono: 96 382 97 00. Fax: 96 391 81 20.

Horario: De 10 a 13 horas (lunes a viernes). Cerrado el mes de agosto.

Director del Archivo: Juan Luís Corbín Ferrer.

Dirección particular: Calle Conde Trénor 2, 7ª. 46003. Valencia. Teléfono 96 391 90 89.

Archivero auxiliar: Ramón Fita Revert (calle Dr. Beltrán Bigorra 10, 2º, 8ª. 46003 Valencia. Teléfono 96 391 28 14).

Historia

Los ricos fondos históricos que se iniciaron en el siglo XIII con la reconquista de la ciudad por Jaime I, se perdieron casi del todo en el año 1936. La parte que se salvó, forma la sección primera de la ordenación actual, que se completa con las series integradas por la documentación moderna.

Bibliografía

MATEU LLOPIS, F., *Notas sobre archivos eclesiásticos y de protocolos del reino de Valencia*, en "Revista de Archivos, Bibliotecas y Museos", núm. 62 (Madrid 1956), págs. 699-737.

Fondos y colecciones

	Fechas	Volúmenes
Fondo Histórico		
I. Ordenes varias	1703-1903	121
II. Visitas pastorales	1383-1604	1
III. Colaciones de beneficios	1316-1850	23
IV. Pleitos sobre cantidades endeudadas	—	54
V. Procesos de bulas	—	25
VI. Procesos sobre derechos y obligaciones de parroquias y clérigos	—	26
VII. Pleitos de asociaciones, cofradías, hermandades y miembros	—	6
VIII. Procesos sobre arrendamientos, compra-ventas, permutas y administraciones	—	8
IX. Pleitos sobre obras pías, fundaciones, beneficios, testamentos y capellanías	—	11
X. Procesos sobre nombramientos, cargos, renunciaciones y anulaciones; erección de altares	—	8
XI. Procesos sobre subsidios, expolios y las gracias del excusado	—	7
XII. Autos sobre diezmos, primicias y frutos	—	9
XIII. Excomuniones	—	1
XIV. Expedientes sobre derecho del patronato y sepultura	—	6
XV. Expedientes sobre donación de cuentas	—	10
XVI. Expedientes sobre constitución de matrimonios	—	3
XVII. "Liber licentiarum" y libros parroquiales	—	8

XVIII. Expedientes sobre obras en posesiones eclesiásticas	—	2
XIX. Expedientes sobre superiores y becarios del colegio de la Presentación y Santo Tomás de Vilanova	—	1
XX. Expedientes sobre proclamas y matrimonios	—	16
XXI. Procesos	—	—
XXII. Nombramientos de albaceas	—	—
XXIII. Indagaciones sobre conductas de clérigos y seglares	—	—
XXIV. Inmunidad eclesiástica y derecho de asilo en las iglesias	—	—
XXV. Nombramientos de defensor de la clemencia	—	—
XXVI. Imposición de marcas	—	—
XXVII. Apelaciones de la diócesis de Oriola	—	16
XXVIII. Autos y procesos diversos. Misceláneas	—	21
XXIX. Procesos de comisión apostólica	—	5
XXX. Clero de Oliva, sobre jubilación	1779-1782	—
XXXI. Visitas pastorales de San Juan de Ribera	1569-1570	1
Sin catalogar	—	140
Fondo Moderno		
II. Arzobispos	—	31
III. Vicaría General: documentación general	—	4
IV. Curia de Gobierno: Secretaría de Cámara	—	383
V. Curia de Gobierno:		
Notaría de matrimonios	—	1.210
Curia de Justicia	—	189
VI. Organismos diocesanos	—	201
VII. Archivo Diocesano	—	40
VIII. Fondos parroquiales y no parroquiales	—	1.079
IX. Arciprestazgos	—	12
X. Publicaciones periódicas	—	—
XI. Miscelánea	—	35
XII. Planos y mapas	—	—
XIII. Organismos diocesanos: actividades varias	—	26
XIV. Organismos nacionales	—	9
XV. Entidades civiles de la nación	—	26
XVI. Entidades civiles de la diócesis	—	7
XVII. Religiosos	—	31
XVIII. Institutos seculares	—	—
XIX. Pías Uniones	—	—
XX. Diócesis españolas	—	—
XXI. Universidades de la Iglesia	—	15
XXII. Universidades civiles	—	—
XXIII. Asociaciones católicas, hermandades y cofradías de la diócesis	—	—
XXIV. Organismos supranacionales (religiosos)	—	2
XXV. Organismos internacionales civiles	—	—
XXVI. Efemérides	—	5
XXVII. Episcopado español: secretariado	—	5
XXVIII. Episcopado español: Comisión episcopal de asuntos económico-jurídicos	—	—

XXIX. Episcopado español: Comisión episcopal de Caridad y Asistencia social	—	—
XXX. Episcopado español: Comisión episcopal de Cine, Radio y Televisión.	—	—
XXXI. Episcopado español: Comisión episcopal de Doctrina y Orientación social	—	—
XXXII. Episcopado español: Comisión episcopal de Enseñanza	—	—
XXXIII. Episcopado español: Comisión episcopal de Liturgia, Pastoral y Arte sagrado	—	—
XXXIV. Episcopado español: Comisión episcopal de Migración	—	—
XXXV. Episcopado español: Comisión episcopal para la O.C.S.H.A	—	—
XXXVI. Episcopado español: Comisión episcopal de Ortodoxia y Moralidad	—	—
XXXVII. Episcopado español: Comisión episcopal de Seminarios	—	—
XXXVIII. Episcopado español: Comisión episcopal de Prensa e Información	—	—
XXXIX. Episcopado español: Comisión episcopal de Semanas sociales de España	—	—

Instrumentos de trabajo y consulta

Hay un manuscrito de clasificación general de los fondos, y el fichero de la sección histórica se está terminando de completar.

Datos proporcionados por el director actual del Archivo, don Juan Luís Corbín Ferrer.

Archivos parroquiales

Parroquia		B	C	M	D
San Pedro y San Pablo	Ademuz	1939	1945	1939	1939
San Juan Bautista	Adzaneta de Albaida	1903		1903	1903
San Bartolomé apóstol	Agullent	1977	1911		1977
Ntra. Sra. De la Asunción	Alacuas	1864	1941		1882
La Asunción	Albaida	1844		1851	1837
Ntra. Sra. De los Angeles	Albal	1919		1919	1919
San Pedro apóstol	Albalat de la Ribera	1939	1941	1939	1939
Santos Reyes	Albalat del Sorells	1896	1910		1896
San Lorenzo mártir	Alberique	1939	1939	1939	1939
Asunción de Ntra. Sra.	Alboraya	1838			
San Martín obispo	Alcácer	1805	1941	1892	1890
Purísima Concepción	Alcántara de Júcar	1935		1939	1934
Santa Catalina	Alcira	1919	1941	1919	1919
San Antonio Abad	Alcublas	1854	1945	1854	1854
San Andrés apóstol	Alcudia de Carlet	1871	1979	1886	1798
San Onofre	Alcudia de Crespins	1888		1888	1888
La Asunción	Aldaya	1536	1899	1536	1536
Ntra. Sra. Del Don	Alfafar	1906		1906	1906
San Agustín obispo	Alfara de Algimia	1900		1900	1900
Ntra. Sra. De las Mercedes	Algar de Palancia	1900		1900	1900
	Algar de Palancia				
San Jaime apóstol	Algemesí	1859	1926	1819	1564
San Vicente Ferrer	Algimia de Alfara	1952		1952	1952
La Natividad	Aljorj	1865		1877	1865
Santísimo Sacramento	Almacera	1900	1957	1900	1900
San Jaime	Almoines	1939		1939	1939
Ntra. Sra. De la Piedad	Alpuente	1939			1939
San Pedro y San Pablo	Alquería de la Condesa				
Ntra. Sra. De los Angeles	Aras de Alpuente	1881		1881	1881
Asunción de Ntra. Sra.	Ayora				
S. Pedro apóstol	Ayuelo de Malferit	1846	1913	1846	1882
La Asunción	Ayuelo de Rugat	1910		1910	1910
Santos Desposorios	Barcheta	1623	1942	1907	1900
S. Miguel arcángel	Bàrig	1879	1887	1939	1911
S. Lorenzo mártir	Bélgida				
La Asunción	Bellreguart				
S. Miguel arcángel	Bellreguart	1939	1941	1939	1939
Santa Ana	Bellús	1912		1912	1912
	Benavites				
Ntra. Sra. Del Socorro	Benetúser	1919	1941		1919
San Juan Bautista	Beniarjó	1888	1907	1888	1888
Ntra. Sra. De la Encarnación	Beniatjar	1910		1912	1910
San Juan Bautista	Benicolet	s. XIX		1952	1952
San Gil	Benifairó de les Valls	1939		1939	1939
San Pedro apóstol	Benifayó	1897		1921	1919
San Miguel arcángel	Benigànim	1903		1920	1919
San Vicente Mártir	Benimamet	1908	1942	1916	1892

Parroquia		B	C	M	D
	Benimodo				
San Lorenzo mártir	Benirredrá				
Santos Reyes	Benisanó	1893		1952	1892
Natividad de Ntra. Sra.	Benisoda				
Purísima Concepción	Bétera	1904	1886	1919	1919
San Juan evangelista	Bicorp	1894	1908	1894	1894
La Asunción	Bocairente	1797	1797	1779	1924
San Francisco de Paula	Bolbaite	1919	1943	1939	1919
Ntra. Sra. Del Pilar	Bonrepós	1892	1899	1801	1892
Ntra. Sra. De Loreto	Bufallit	1895		1898	1895
San Juan Bautista	Bugarra	1785	1906	1785	1785
San Pedro apóstol	Buñol	1885	1942	1885	1901
San Miguel arcángel	Burjasot	1876	1895		
Purísima Concepción	Calles	1812	1945	1893	1919
Ntra. Sra. De la Misericordia	Campanar	1919		1919	1919
San Pedro apóstol	Canet de Berenguer	1859	1947	1939	1939
Ntra. Sra. De la Asunción	Carcajente	1709		1664	1866
Ntra. Sra. De la Asunción	Cárcer	1895		1895	1895
Ntra. Sra. De la Asunción	Carlet	1801	1913	1931	1801
San Miguel arcángel	Carrícola	1952		1952	1952
Santa Bárbara	Casas Bajas				
Ntra. Sra. De Lepanto	Castellari	1919		1919	1919
Nuestra Señora	Castellón de Rugat	1881	1911	1881	1879
San Antonio	Catarroja	1969			1969
Natividad de Ntra. Sra.	Caudete de las Fuentes	1872		1916	1939
	Cerdá				
Ntra. Sra. De Gracia	Chella	1980	1943	1980	1959
San Bartolomé apóstol	Chella	1535	1773	1562	1758
Ntra. Sra. De los Angeles	Chelva	1812		1827	1762
San Lucas evangelista	Cheste	1919	1942	1919	1919
Virgen de la Salud	Chirivella	1892		1892	1905
San Juan Bautista	Chiva	1815	1935	1916	1880
Ntra. Sra. De los Angeles	Chullilla	1877	1942		1939
San José	Cofrentes	1943		1885	1943
Santos Juanes	Corbera de Alcira	1892		1892	1892
Santos Vicentes	Corbera de Alcira	1920	1941	1939	1939
San Miguel arcángel	Cotes				
Purísima Concepción	Cuart de Poblet				
Santos Juanes	Cullera	1800	1940	1856	1817
San Pedro apóstol	Daimuz	1880		1928	1904
Santa Catalina, virgen y mártir	Domeño	1828		1852	1852
Niño Jesús del huerto	El Palmar	1902	1948	1910	1910
San Miguel arcángel	Enguera	1529	1908		1744
Virgen de Gracia	Enova	1835	1904		1835
Santos Juanes	Estivella	1899		1904	1896
San Onofre	Estubeny	1930		1930	1930
Santos Juanes	Faura	1952	1941	1952	1952
San Antonio Abad	Favareta	1880	1941		1927
Ntra. Sra. Del Rosario	Fontaneres	1874	1942	1874	1869
San Antonio Abad	Fortaleny	1901	1900		1901
Ntra. Sra. De la Asunción	Foyos	1890	1941	1912	1886

Parroquia		B	C	M	D
Ntra. Sra.	Fuentela Higuera	1853	1942	1892	
	Gabarda				
Visitación Real	Gandía	1881		1887	1887
Purísima Concepción	Gestaltar	1952	1952		
S. Vicente mártir	Guadamar	1871	1939	1911	1886
S. Juan Bautista	Guardamar				
Santa Bárbara	Higueruelas	1798	1866	1796	1799
San Miguel arcángel	Jalance	1895		1911	1922
Ntra. Sra. De la Encarnación	Jaraco	1892	1887	1892	1892
Santa Catalina, mártir	Jarafuel	1939		1939	1939
Ntra. Sra. De la Merced y santa Tecla	Játiva		1894		
Santos Juanes	Játiva	1609	1620	1609	1699
Ntra. Sra. De los Angeles	La Yesa	1939			1939
Asunción de Ntra. Sra.	Liria	1905		1939	1930
Santísima Cruz	Llombay	1886	1918	1886	1886
Natividad de Ntra. Sra.	Llosa de Ranes	1886	1918	1886	1886
San Sebastián	Losa del Obispo	1919		1919	1919
Asunción de Ntra. Sra.	Luchente	1866		1912	1866
	Luchente				
Natividad de Ntra. Sra.	Lugar Nuevo de S. Jerónimo	1902	1907	1902	1902
	Lugar Nuevo de S. Jerónimo				
San Juan Bautista	Manises	1892	1920		1892
Santa Ana	Manuel	1877	1904	1877	1877
Santa Bárbara	Mas del olmo (Ademuz)	1919		1976	1959
San Miguel arcángel	Masalavés	1833		1939	1910
Santos Juanes	Meliana				
Transfiguración	Millares	1892		1892	1892
San Andrés apóstol	Miramar	1939		1939	1939
San Pedro apóstol	Mogente	1567		1655	1744
San Juan y Santiago	Montaverner	1861	1933	1861	1861
San Jaime apóstol	Montcada	1867	1801	1903	1892
Santa Ana	Montichelvo	1894		1915	1915
San Bartolomé apóstol	Montroy	1820	1936	1825	1828
San Lorenzo Real	Montroy	1733	1827	1617	1734
Ntra. Sra. De la Asunción	Museros	1939	1941	1939	1939
Ntra. Sra. De la Encarnación	Náquera	1875		1875	1875
Ntra. Sra. De la Asunción	Navarres	1904	1943	1891	1867
San Roque	Oliva	1854	1868	1851	1852
Santa María	Oliva	1807		1807	1807
Santa María Magdalena	Ollería	1859	1900	1823	1823
Ntra. Sra. Del Rosario	Olocau				
Santa María	Onteniente	1616	1887	1560	1801
	Onteniente (interparroquial)	1894		1919	1908
San Miguel arcángel	Palma de Gandía	1892	1907	1892	1892
San Pedro apóstol	Palomar	1926	1929		1933
San Pedro apóstol	Paterna	1919		1919	1919
San Juan y San Vicente	Patraix	1902	1902	1902	1902
Santa María de Jesús	Patraix	1910	1941	1910	1939
Purísima Concepción	Pedralba	1892		1892	1892
San Pedro apóstol	Petrés	1900		1900	1900

Parroquia		B	C	M	D
	Picaña				
San Cristóbal, mártir	Picasent	1880	1939	1880	1880
Santa Bárbara	Piles	1899		1920	1914
San Pedro apóstol	Pinet			1952	
	Poliñá de Júcar	1886	1886	1886	1886
Santos Juanes	Potriés	1918		1918	1918
San José	Puebla de Farnals	1939		1893	1893
San Miguel arcángel	Puebla de San Miguel	1880		1880	1941
Santiago apóstol	Puebla de Vallbona				
Asunción de Ntra. Sra.	Puebla del Duc	1882	1850		1901
San Pedro apóstol	Puebla Larga	1798		1789	1901
Ntra. Sra. De los Angeles	Puig	1939		1939	1939
Santos Juanes	Puzol	1884	1912	1884	1884
San Antonio Abad	Rafelbuñol	1902	1899	1902	1902
San Antonio y San Diego	Rafelcofer	1902		1939	1934
Ntra. Sra. De los Angeles	Râfol de Salem	1912		1886	1897
El Salvador	Requena	1690	1943	1730	1792
San Nicolás	Requena	1665		1564	1730
Ntra. Sra. De la Asunción	Riba-roja del Turia	1869	1942	1917	1892
Santa María la Mayor	Riola	1939	1939	1939	1939
San Sebastián, mártir	Rocafort	1940	1866	1940	1919
Santos Juanes	Rotglá y Corbera	1910	1893	1893	1893
San Bartolomé apóstol	Rótova	1892	1947	1892	1892
San Pedro, Jesús Obrero, Ntra. Sra. De los Desamparados, Ntra. Sra. De Begoña y San José	Sagunto (interparroquial)	1922	1924		1969
San Miguel arcángel	Salem	1884		1884	1870
San Juan Bautista	San Juan de Enova	1892	1933		1892
Purísima Concepción	Segart	1952		1952	1952
San Agustín obispo	Segart			1900	1900
	Sellén	1945		1945	1945
Santa Ana	Señera	1893		1919	1893
Ntra. Sra. De los Angeles	Serra	1894		1894	1894
San Juan Bautista	Sieteaguas	1908	1897	1898	1898
	Silla				
San Miguel arcángel	Simat de Valldigna	1892	1941	1892	1922
Santa María Magdalena	Sollana	1939	1939	1939	1939
San Pedro apóstol	Sueca	1817	1941	1830	1901
	Sumacárcel	1939	1942	1939	1939
Santísima Trinidad	Tabernes Blanques	1947	1921	1924	1924
San Pedro	Tabernes de Valldigna	1832	1941	1939	1898
Ntra. Sra. De la Asunción	Teresa de Cofrentes	1892		1911	1892
San Juan Bautista	Terrateig	1835	1892	1892	1892
El Salvador	Titaguas	1855		1939	1854
Santa Marina	Torre Baja	1851	1945	1852	1852
Ntra. Sra. De los Angeles	Torrella	1950		1950	1950
Asunción de Ntra. Sra.	Torrente	1950		1950	1950
San Miguel arcángel	Tous	1841		1952	1952
Ntra. Sra. De los Angeles	Tuéjar	1906		1906	1906
Natividad de Ntra. Sra.	Turís	1840	1897	1856	1854

Parroquia		B	C	M	D
Ntra. Sra. De la Asunción	Utiel	1939	1939	1939	1939
Asunción de Ntra. Sra.	Valencia	1919	1941	1913	1845
Ntra. Sra. De los Angeles	Valencia	1851		1939	1939
Ntra. Sra. De Monteolivete	Valencia	1967	1941	1919	1939
Ntra. Sra. Del Pilar y S. Lorenzo	Valencia	1939	1939	1939	1939
Purísima Concepción de la Punta	Valencia				
S. Pedro apóstol	Valencia	1919	1939	1919	1919
San Andrés	Valencia	1849	1877	1862	1939
San Antonio Abad	Valencia	1939	1939	1939	1939
San Antonio Abad	Valencia	1910	1941	1926	1939
San Esteban protomártir	Valencia	1530	1570		1745
San Luis Beltrán	Valencia	1919		1939	1939
San Martín Obispo	Valencia	1919		1919	1919
San Nicolás	Valencia	1939		1939	1939
San Roque	Valencia	1902		1902	1902
Santa María del Grao	Valencia				
Santa Mónica	Valencia	1939	1939	1939	1939
Santiago apóstol	Valencia	1910	1947	1910	1910
Santos Juanes	Valencia				
Santo Tomás y San Feliipe Neri	Valencia	1939		1939	1939
Ntra. Sra. De Lorento	Venta del Moro	1851		1823	1872
Santos Reyes	Villalonga	1860		1860	1860
Asunción de Ntra. Sra.	Villanueva de Castellón	1862	1948	1939	1862
Ntra. Sra. De la Paz	Villar del arzobispo	1833	1900	1875	1833
San Honorato	Viñalesa	1921	1922	1892	1909
Santos Reyes	Yátova	1928			1928
Santa Ana	Zarra	1906		1914	1919

Archidiócesis de Valladolid



superficie: 8.172km²

población: 488.620

católicos: 443.426

parroquias: 306

sacerdotes seculares: 292

sacerdotes regulares: 235

Arzobispo: Excmo. y Rvdmo. José Delicado Baeza

Archivo de la Catedral de Valladolid

Calle de Arribas, s/n. Catedral. 47002 Valladolid.

Teléfono: 983 22 10 40.

Horario: De 9 a 14 horas.

Director del Archivo: Jonás Castro Toledo.

Historia

Primero fue Archivo de la Colegiata, desde 1080 hasta 1595, y después ya Archivo Catedralicio.

Bibliografía

MAÑUERO, M., *Documentos de la Iglesia Colegial de Santa Maria la Mayor, hoy Metropolitana* transcripción de los documentos de los siglos XI-XIII con anotaciones del canónigo José Zurita, vol. I (Valladolid 1917), 393 págs.; vol. II (Valladolid 1920), 447 págs.; vol. III (Valladolid 1920), 520 págs.

ZURITA, J., *Anniversarios* Se trata de la edición de los "Libros de la Cadena del Archivo Capitular".

Fondos y colecciones

El Archivo tiene 348 metros de "baldas" (de 90 cm.). Consta de 1.000 libros y 333 legajos, los cuales abarcan desde el año 1095 hasta el 1500.

Incunables y otros impresos de interés bibliográfico (véase *Biblioteca de la catedral de Valladolid*).

Pergaminos: Proceden directamente de la Colegiata medieval, van desde el año 1095.

Fondos documentales en depósito: Documentación del Archivo Diocesano de Valladolid, desde el año 1595-1854.

Instrumentos de trabajo y consulta

Catálogos: Catálogo del Archivo Capitular. (Véase *Bibliografía*.)

Fichas: Fichero de los libros y fichero de los legajos de los fondos propios del Archivo.

Biblioteca auxiliar: Cumple esta función la biblioteca capitular.

Actividades educativas y culturales

El Archivo está abierto a todos los estudiosos.

Estado de conservación

Los fondos se hallan en estanterías metálicas.

Datos proporcionados por el actual archivero don Jonás Castro Toledo.

Archivo Diocesano de Valladolid

Calle San Juan de Dios, 5. Arzobispado. Apartado 2. 47003 Valladolid.

Teléfono: 983 30 09 41.

Horario: A convenir.

Director del Archivo: Jonás Castro Toledo.

Dirección particular: Calle San Quirce, 10, 1.0. 47003 Valladolid.

Historia

El Archivo tiene dos etapas: la primera, desde 1595 hasta 1857 (creación del Arzobispado), y la segunda, desde 1857 hasta hoy día.

Fondos y colecciones

El Archivo tiene unos 4.250 legajos (1.000 de ellos depositados en el Archivo Catedralicio) y unos 204 libros de diversa índole. Los legajos comprenden mayoritariamente expedientes matrimoniales, perteneciendo los restantes a órdenes sagradas, parroquias, religiosos, religiosas y todas aquellas actividades propias de la curia diocesana. En el 25 de mayo de 1984 de los anteriores legajos ya se habían ordenado 1.500. Se está procediendo a la ordenación y clasificación de los restantes.

Pergaminos: Dentro de los legajos hay un apartado con bulas en pergamino.

Fondos de archivos parroquiales en depósito: Se ha creado una sección aparte del Archivo Diocesano, con archivero distinto, para reunir los fondos de los archivos parroquiales. Esta recogida excluye los fondos del presente siglo.

Instrumentos de trabajo y consulta

Fichas: Existe un fichero incompleto, que se va mejorando paulatinamente.

Actividades educativas y culturales

El Archivero está a entera disposición de los investigadores.

Estado de conservación

Tanto los fondos del Archivo Diocesano instalados en la catedral como los que se custodian en el Arzobispado tienen las máximas garantías de seguridad. Se aplica el reglamento de la Asociación Española de Archiveros Eclesiásticos.

Datos proporcionados por el actual director del Archivo, don Jonás Castro Toledo.

Archivos parroquiales

Parroquia		B	C	M	D	F	GC
San Pedro	Alaejos	1558	1599	1565	1603	1880	-
Santa María	Alaejos	1400	1859	1520	1520	1720	no
Aldea de San Miguel	Aldea de San Miguel	1514	1566	1520	1575	-	-
Aldeamayor de San Martín	Aldeamayor S. Martín	1589	1603	1603	1603	1604	no
Arroyo de la Encomienda	Arroyo la Encomienda	1811	1852	1811	1811	1880	-
Bercero	Bercero	1574	1658	1573	1565	1754	no
Berceruelo	Berceruelo	1657	1813	1671	1638	1720	-
Bobadilla del Campo	Bobadilla del Campo	1564	-	1601	1661	1694	no
Boecillo	Boecillo	1627	-	1632	1603	1720	no
Braojos	Braojos	1571	-	1571	1686	1879	-
Campillo	Campillo	1604	1859	1725	1675	1879	-
Camporredondo	Camporredondo	1603	1604	1621	1637	1905	-
Carpio del Campo	Carpio del Campo	1568	1883	1603	1603	-	no
Castrejón	Castrejón	1618	1879	1662	1666	1857	-
Castrodeza	Castrodeza	1675	1760	1564	1722	1830	-
Cigales	Cigales	1504	1603	1548	1619	1590	sí
Ciguñuela	Ciguñuela	1549	1570	1677	1677	1782	-
Cistérniga	Cistérniga	1582	1613	1588	1590	1606	no
Fresno el Viejo	Fresno el Viejo	1601	1941	1614	1707	1883	-
Fuensaldaña	Fuensaldaña	1600	1604	1601	1588	1611	-
Geria	Geria	1577	1580	1579	1601	-	no
Gómez- Narro	Gómez-Narro	1508	1623	1580	1523	1550	no
Parrilla (La)	La Parrilla	1548	1918	1618	1575	1879	sí
Pedraja de Portillo (La)	La Pedraja de Portillo	1500	1622	1609	1597	1792	-
Seca (La)	La Seca	1539	1584	1564	1577	1571	no
Laguna de Duero	Laguna de Duero	1501	1634	1543	1582	1820	-
Marzales	Marzales	1635	1650	1635	1653	1736	no
Matapozuelos	Matapozuelos	-	-	-	-	1560	-
Matilla de los Caños	Matilla de los Caños	1554	1650	1644	1644	1541	-
San Antonio	Medina del Campo	1546	1846	1602	1587	1875	no
San Miguel	Medina del Campo	1560	1620	1567	1632	1886	-
Santiago	Medina del Campo	1539	1700	1743	1598	1713	-
Moraleja de las Panaderas	Moraleja las Panaderas	1613	1878	1623	1624	1600	-
Mucientes	Mucientes	1565	1590	1568	1646	1626	no
Nava del Rey	Nava del Rey	1572	1575	1569	1603	-	-
Nuevavilla de las Torres	Nuevavilla de las Torres	1529	1759	1586	1580	1810	-
Pollos	Pollos	1597	1659	1594	1607	1735	-
Arrabal de Portillo	Portillo	1529	1555	1573	1560	1609	-
Portillo	Portillo	1524	1555	1526	1533	1911	no
Pozal de Gallinas	Pozal de Gallinas	1548	1872	1567	1567	1646	-
Pozáldez	Pozáldez	1576	1785	1687	1626	1911	-
Puente Duero	Puente Duero	1784	1771	1609	1789	1808	-
Renedo	Renedo	1598	1690	1630	1653	1805	no
Robladillo	Robladillo	1595	1613	1595	1595	1928	-
Rodilana	Rodilana	1599	1620	1602	1716	1755	-
Rueda	Rueda	1567	1886	1576	1611	1706	-
Torrecilla del Valle	Rueda	1790	-	1824	1790	1781	-

Parroquia		B	C	M	D	F	GC
San Miguel del Arroyo	San Miguel del Arroyo.	1611	1675	1614	1635	1715	no
Santiago del Arroyo	San Miguel del Arroyo.	1659	1688	1680	1671	1751	-
San Miguel del Pino	San Miguel del Pino.	1581	1860	1902	1580	1580	no
Santiago de Pisuerga	Santiago de Pisuerga.	1640	-	-	-	1600	-
Serrada	Serrada	1629	1658	1646	1624	1639	no
Siete Iglesias de Trabancos	Siete Iglesias Trabancos	1571	-	1571	1600	-	-
Simancas	Simancaa	1554	1602	1572	1614	1546	-
Arazona de la Guareña	Tarazona de la Guareña	1500	1600	1600	1600	1700	-
Pedroso de la Abadesa (El)	Tordesillas	1786	1788	1855	1898	1897	-
San Pedro	Tordesillas	1531	-	1544	1561	1749	no
Santa María la Mayor	Tordesillas	1535	1568	1565	1565	1885	no
Villamarciel	Tordesillas	1671	1900	1890	1664	1663	no
Villavieja del Cerro	Tordesillas	1652	1652	1652	1652	1652	no
Torrecilla de la Abadesa	Torrecilla de la Abadesa	1621	1838	1607	1601	1951	-
Torrecilla de la Orden	Torrecilla de la Orden	1550	1879	1633	1660	1904	no
Herrera de Duero	Tudela de Duero	1649	1712	1654	1697	1778	-
Tudela de Duero	Tudela de Duero	-	-	-	-	1600	-
Valdestillas	Valdestillas	1556	1620	1564	1632	-	-
Oberuela (La)	Valladolid	1700	1709	1689	1700	1700	-
San Ildefonso	Valladolid	1594	1858	1597	1603	-	-
Ntra. Sra. de la Visitación	Valladolid	1861	1862	1861	1861	1903	no
Asunción (La)	Valladolid	1549	1583	1566	1602	1486	no
Ntra. Sra. de la Visitación	Valladolid	1861	1862	1861	1861	1903	no
Ntra. Sra. del Carmen	Valladolid	1915	1918	1915	1915	1915	no
Ntra. Sra. del Rosario	Valladolid	1936	1938	1936	1936	1936	no
San Andrés	Valladolid	1557	1606	1564	1604	1604	-
San Juan	Valladolid	1544	1673	1545	1544	1691	-
San Lorenzo	Valladolid	1542	1571	1602	1602	1873	no
San Martín	Valladolid	1568	1605	1554	1594	1588	no
San Miguel	Valladolid	1528	1646	1564	1616	-	-
San Nicolás	Valladolid	1544	1673	1588	1585	1703	no
San Pedro	Valladolid	1550	1834	1578	1592	1783	-
Santiago	Valladolid	1540	1673	1589	1605	1752	no
Santísimo Salvador	Valladolid	1541	1601	1564	1602	-	no
Sta. María Magdalena	Valladolid	1562	1602	1602	1775	-	-
Velascálvaro	Velascálvaro	1720	-	1720	1762	-	no
Velilla	Velilla	1608	1650	1709	1608	1609	no
Velliza	Velliza	1542	1542	1584	1617	1578	sí
Viana de Cega	Viana de Cega	1717	1860	1732	1717	1600	no
Villaláñez	Villaláñez	1567	1571	1566	1583	1582	no
Villán de Tordesillas	Villán de Tordesillas.	1615	1658	1615	1615	1616	-
Villanubla	Villanubla	1566	1603	1566	1595	1628	-
Villanueva del Duero	Villanueva del Duero	1536	1730	1590	1663	1792	-
Dueñas	Villaverde de Medina	1847	1847	1854	1806	1945	sí
Villaverde de Medina	Villaverde de Medina	1579	1662	1586	1586	1668	no
Wamba	Wamba	1598	1746	1592	1591	1644	-
Zaratán	Zaratán	1568	1609	1578	1644	1660	no

Diócesis de Vic



superficie: 3.694 km²

población: 357.641

católicos: 355.368

parroquias: 247

sacerdotes seculares: 219

sacerdotes regulares: 35

obispo: Excmo. y Rvdmo. José María Guix Ferreres

Archivo del Monasterio de «Sant Joan de les Abadesses»

Plaza de la Abadesa Emma. Monasterio. Sant Joan de les Abadesses (Girona).

Horario: A convenir.

Director del Archivo: Antonio Martí

Dirección particular: Casa Rectoral. Sant Joan de les Abadesses (Girona). Teléfono 972 72 00 13.

Historia

La Historia de este Archivo ha ido a remolque de las numerosas vicisitudes por las cuales ha pasado el monasterio de Sant Joan de les Abadesses, y es fiel testimonio de su Historia. El monasterio fue fundado por el conde Guifré I, en el año 887. En el año 1016 las monjas benedictinas fueron sustituidas por canónigos, los cuales, después de numerosos incidentes, en el año 1114 pasaron a ser definitivamente canónigos agustinianos según las costumbres de San Rufo de Aviñón. En el año 1592, el monasterio fue secularizado y convertido en una colegiata, que perduró hasta mediado el siglo XIX. En el Archivo se conserva la documentación de todas estas etapas. En el año 1610, sin embargo, parte de los fondos más antiguos fue depositado en el Archivo de la Corona de Aragón.

Bibliografía

UDINA MARTORELL, F., *El Archivo Condal de Barcelona en los siglos IX-X* (Barcelona 1951).

GROS, M. S., *L'Arxiu del monestir de Sant Joan de les Abadesses*, en "Il Col loqui d'Història del Monaquisme Català", II (Poblet 1974), págs. 87-128.

JUNYENT, E., *El Monestir de Sant Joan de les Abadesses* (Sant Joan de les Abadesses 1976).

SECRETARIAT D'ARXIVERS ECLESIASTICS DE CATALUNYA, *Guia dels Arxius Eclesiàstics de Catalunya-València-Balears* (Barcelona 1978)

Fondos y colecciones

El Archivo se compone de las siguientes series documentales:

	Fechas	Libros	Legajos
Notaría:			
Manuales anónimos	1250-1398	49	—
Manuales con nombre de notario	1348-1777	346	—
Testamentos	1390-1622	10	—
Capítulos matrimoniales	1350-1378	2	—
Manuales con documentos abaciales	1299-1523	36	—
Manuales con documentos de la camarerla	1384-1566	2	—
Manuales con documentos de particulares	1297-1410	7	—
Documentación del Monasterio:			
"Capbreus"	s. XII-1725	65	1
Pergaminos (750 ejemplares)	ss. X-XVII	—	23
Varios por clasificar	ss. XIV-XX	—	38
Curia Secular de los Abades:Registros			
Procesos	1326-1790	102	—
	s. XIII-1799	—	199

Curia de los Decanatos de Ripoll y de Sant Joan de les Abadesses:			
Registros	1460-1811	58	—
Curia Eclesiástica de los Abades:			
Registros	1505-1696	14	—

En total el Archivo abarca unos 60 metros lineales.

Datos obtenidos del archivero diocesano de Vic, don Miguel S. Gros Pujol.

Archivo de la Seo de Manresa

Calle Baixada de la Seu, 3. Manresa (Barcelona).

Teléfono: 93 874 14 58 (Rectoría de la Seo).

Horario: De 10 a 14 horas. Cerrado el mes de agosto.

Director del Archivo: José María Gasol Almendros.

Dirección particular: Calle Sant Josep, 12, 3º Manresa (Barcelona). Teléfono 93 873 20 70.

Historia

Forman el Archivo tres conjuntos principales: el Archivo Capitular, de la antigua canónica regular (documentada el siglo IX) y de la colegiata (erigida el 1592, suprimida el 1851 y restaurada el 1884); el Archivo de la Comunidad de Beneficiados (desde el siglo XIII) y el Archivo de la Pabordía (o escribanía pública del paborde, con protocolos de los siglos XIII-XVIII). Las primeras noticias del Archivo se remontan al año 1020, así los documentos más antiguos son del siglo XI. El año 1594 fue construido un local exprofeso para los archivos Capitular y de Beneficiados, con la entrada al lado de la capilla de la P. Sangre, que sufrió un incendio en el año 1714, con motivo de la guerra de Sucesión. Los fondos subsistentes se recogieron, el año 1728, en un local nuevo, vecino de la aula capitular y sacristía de San Agustín. El 1627, el Archivo de la Escribanía Pública fue instalado en los bajos de la casa del paborde, siendo devastado y destruido en buena parte durante la primera guerra carlista. Todos los fondos salvados de las destrucciones fueron ordenados y clasificados por Leoncio Soler March, en 1895. En tiempos de la última guerra civil (1936) se perdieron algunos documentos. En el 1963, el Archivo fue reorganizado e instalado en una sala contigua al Museo Histórico de la Seo, situado en el piso superior del atrio de la fachada principal de la basílica. Actualmente (1984) se está procediendo a trasladarlo a unas dependencias habilitadas "ex profeso" en un edificio anejo a la basílica, comunicado interiormente con la residencia sacerdotal.

Bibliografía

SECRETARIADO DE ARCHIVEROS ECLESIASTICOS DE CATALUÑA, *Guia dels Arxius Eclesiàstics de Catalunya-València-Balears* (Barcelona 1978).

GASOL ALMENDROS, J., *La Seu de Manresa - Monografia històrica i guia descriptiva* (Manresa 1978).

Fondos y colecciones

La totalidad de los fondos se encuentran en 265 libros, 453 legajos y 117 cajas. Se hallan divididos de la siguiente manera:

1. Archivo Capitular (siglos XIV-XX).
2. Archivo de la Comunidad de Beneficiados (siglos XIII-XX).
3. Archivo de la Escribanía Pública del Paborde (siglos XIII-XVIII).
4. Obra de la Seo (siglos XIV-XX).
5. Fundaciones.
6. Cofradías.
7. Monasterios y conventos.
8. Miscelánea.
9. Impresos.
10. Grabados.
11. Archivo Musical.

Pergaminos: 374 pergaminos de los siglos XI-XVIII.

Fondos documentales en depósito: Archivo de la "Curia del Veguer".

Materzal cartográfico: Hay una sección de Planos.

Material fotográfico: Archivo Fotográfico, dividido en dos apartados: 1) Inventario del patrimonio artístico; 2) Reportaje histórico.

Instrumentos de trabajo y consulta

Catálogos: Hay catálogos de los pergaminos y del archivo musical.

Inventarios: Inventario general y de secciones.

Fichas: Fichero general y por secciones.

Biblioteca auxiliar: Biblioteca histórica, especializada en bibliografía sobre la colegiata-basílica y de comunarios. También hay la biblioteca litúrgica.

Estado de conservación

Instalaciones modernas, con mobiliario metálico y sistemas de alarma antirrobo y de detección de fuego.

Observaciones

Para la consulta, en los días y horas anunciados, dirigirse al Arch\$ y Histórico de la ciudad (San Ignacio, 40. Manresa. Tel.: 874 11 55).

Datos proporcionados por el actual director del Archivo, don José María Gasol Almendros.

Archivo Episcopal de Vic

Calle Santa María, 1. Palacio Episcopal. 08500 Vic

Teléfono: 93 889 44 32. Fax: 93 889 48 07

www.diba.es/opc/vic/default.htm

b.vic.episcopal@diba.es

Horario: lunes a viernes 16:00 a 20:00. Sábados 10:00 a 13:00 y 16:00 a 20:00

Director del Archivo: Miquel S. Gros i Pujol.

Dirección particular: Parc Balmes, 2. 08500 Vic, tel. 93 889 56 38.

Historia

Junto al archivo Capitular, iniciado con un pergamino del 872 y organizado desde el 1806 por el canónigo Jaime Ripoll, en un mismo local situado sobre los claustros de la catedral y dependencias anejas, se han reunido otros seis archivos: del Capbreu, que refleja la administración de las funciones de culto en la catedral; de la Mensa Episcopal o Archivo Episcopal en sentido estricto, conservado sólo en la parte que pudo salvarse del incendio de 1936; de la Curia fumada, la denominación popular con la que se designa desde siglos antiguos el archivo de la antigua escribanía de la ciudad, de origen episcopal y perteneciente al Cabildo que contiene los manuales notariales del año 1230 (con un fragmento de 1221), hasta el 1800; el archivo notarial o depósito de la documentación redactada por las notarías de Vic y de algunos pueblos de la comarca desde el siglo XVII; de la Veguería de Vic, procedente de la curia del Veguer Real en su actuación dentro de la demarcación de la Veguería de Osona a partir del 1300; y los archivos parroquiales. Abarca también la biblioteca episcopal y una hemeroteca de Vic. Así, el Archivo como tal, fue organizado por el doctor Eduardo Junyent Subirà, en el año 1952, reuniendo los diversos archivos ya citados.

Bibliografía:

GUDIOL, J., "Catàleg dels llibres manuscrits anteriors al segle XVIII del Museu Episcopal de Vich", en "Butlletí de la Biblioteca de Catalunya", VI-VIII (Barcelona, 1934).

SECRETARIAT D'ARXIVERS ECLESIASTICS DE CATALUNYA, *Guia dels Arxius Eclesiàstics de Catalunya-València-Balears* (Barcelona).

GROS I PUJOL, Miquel S. "Arxiu Episcopal de Vic (AEV)", en *Guia dels Arxius Històrics de Catalunya*, vol. 7, p. 277-282.

GINEBRA I MOLINS, Rafel, "Els arxius de l'Arxiu i Biblioteca Episcopal de Vic. Onze segles d'història i cent anys de concentració de fons", en *Lligall* (Barcelona, Associació d'Arxivers de Catalunya), 16 (2000), p. 11-84).

CASES I LOSCOS, L; OLLICH I CASTANYER, I: *Catàleg dels arxius notarians de Vic*, Barcelona : Fundació Noguera, 1986.

Fondos y colecciones:

Fondos y series	Fechas	Libros	Legajos
ARCHIVO CAPITULAR:			
Manuscritos, procedentes de la Antigua Biblioteca Capitular	-	120	-
Pergaminos: 20.000	879-1700	-	-
Papiros: 5	s.X	-	-

Pergaminos de los fondos dotales de beneficios	s.XIII	-	93
Privilegios y Estatutos	s.XI	8	-
Sede vacante y jurisdicción: armario 1	1233-1823	8	12
Obispos y jurisdicción: armario 2	1315-1793	1	7
Obra de la Seu: armarios 3-4	1324-1950	16	24
Diezmos y rentas. Capellanía Mayor: armario 5	1624-1837	2	11
Albaceazgos: armarios 11-12	1610-1877	26	23
La Rodona: calaix 13	1218-s.XIX	18	16
Almoina de Na Calcinera: armario 14	s.XII-XIX	27	17
Pastrim y Carnisseria: armario 15	1662-1876	54	2
Administración de Pabordies:			
Enero a Diciembre: armarios 17-24	-	92	98
Doce pabordies: armarios 25-27	s.XI-1853	89	22
Común: calaixos 28-30	1203-s.XIX	31	48
Libros del Capítulo: armario 31	1288-s.XIX	45	4
Sacristía y Tesorería: armario 33	1220-s.XIX	19	14
ARCHIVO DEL CAPBREU:			
Actas de fundaciones, administraciones y presencias	s.XIII-XIX	205	46
Obituarios 1348-.....	19	14	
ARCHIVO DE LA MENSA EPISCOPAL:			
Libros de Visitas Pastorales	s.XIV-XIX	41	-
Ordenaciones, correspondencia y administración de la Mitra911-s.XX	-	-	586
Pergaminos: 1600	s.X-XVII	-	-
ARCHIVO DE LA CÚRIA FUMADA:			
Manuales notariales	1230-1800	3763	-
Procesos s.XIII-XIX	-	1007	-
Papeles diversos	s.XIII-XIX	-	474
ARCHIVO NOTARIAL CIVIL:			
Manuales	s.XVII-1900	3000	-
ARCHIVO DE LA VEGUERIA DE VIC:			
Registros de Curia	1300-s.XIX	-	93
Procesos civiles	s.XIV-XIX	-	760
Procesos criminales	s.XIV-XIX	-	123

Fondos de archivos parroquiales en depósito: Contiene los archivos de más de 160 parroquias, algunos de los cuales tienen manuales notariales de finales del siglo XIII, y algunos archivos patrimoniales y personales. Los archivos parroquiales son los siguientes.

Parroquia	Advocación	municipio
ALBOQUERS	Sant Jaume	Sant Bartomeu del Grau
ALPENS	Santa Maria	Alpens
ANGLÈS	Sant Miquel	Anglès
ANGLESOLA	Sant Pau	Anglesola
ARTÉS	Santa Maria	Artés
ASNURRI	Santa Eulàlia	Civís
AVINYÓ	Sant Joan	Avinyó
BALENYÀ	Sant Fruitós	Balenyà
BELLPRAT	Sant Salvador	Bellprat
BERTÍ	Sant Pere	Sant Quirze Safaja
BESORA	Santa Maria	Santa Maria de Besora
BORRASSERS	Sant Cristòfol	Lluçà
BORREDÀ	Santa Maria	Borredà
BRULL, EL	Sant Martí	Brull, el
CABRERA	Sant Julià	Santa Maria de Corcó
CALAF	Sant Jaume	Calaf
CAMPDEVÀNOL	Sant Llorenç	CampdevànoI
CAMPRDON	Santa Maria	Camprodon
CASTANYA, LA	Sant Cristòfol	Brull, el
CASTANYADELL	Sant Pere	Vilanova de Sau
CASTELLBELL	Sant Vicenç	Castellbell y el Vilar
CASTELLCIR	Sant Andreu	Castellcir
CASTELLDANS	L'Assumpció	Castelldans
CASTELLTALLAT	Sant Miquel	Sant Mateu de Bages

CASTELLTERÇOL	Sant Fruitós	Castellterçol
CENTELLES	Santa Coloma	Centelles
CENTELLES, Sant Martí	Sant Martí	Sant Martí de Centelles
CIVÍS	Sant Romà	Civís
CLARIANA	Santa Maria	Argençola
COANER	Sant Julià	Sant Mateu de Bages
COLLSUSPINA	Mare de Déu dels Socors	Collsuspina
COPONS	Santa Maria	Copons
CORCÓ, Santa Maria	Santa Maria	Santa Maria de Corcó
CORNET	Santa Maria	Şallent de Llobregat
ESPELT, l'	Santa Magdalena	Òdena
ESPINELVES	Sant Vicenç	Espinelves
FÀBREGUES, Sant Joan	Sant Joan	Rupit
FIOL	Sant Cristòfol	Sant Martí de Tous
FOLGUEROLES	Santa Maria	Folgueroles
GAVADONS, Sant Cugat	Sant Cugat	Collsuspina
GOMBRÈN	Sant Pere	Gombrèn
GRANERA	Sant Martí	Granera
GRANOLLERS DE LA PLANA	Sant Esteve	Gurb de la Plana
GRANOLLERS DEL VALLÈS	Sant Esteve	Granollers del Vallès
GRIONS	Sant Gabriel	Sant Feliu de Buixalleu
GURB DE LA PLANA	Sant Andreu	Gurb de la Plana
HORTA	Santa Maria	Avinyó
IGUALADA	Santa Maria	Igualada
JOANET	Sant Mateu	Arbúcies
LLAÉS	Sant Bartomeu	Ripoll
LLUCÀ	Santa Maria	Lluçà
MALLA	Sant Vicenç	Malla
MANLLEU	Santa Maria	Manlleu
MERLÈS, Sant Martí	Sant Martí	Santa Maria de Merlès
MIRALLES, Santa Maria	Santa Maria	Santa Maria de Miralles
MOIÀ	Santa Maria	Moià
MOLLÓ	Santa Cecília	Molló
MONISTROL DE CALDERS	Sant Feliu	Monistrol de Calders
MONTLLEÓ	Santa Maria	Ribera d'Ondara
MONTMANY	Sant Pau	Montmany-Figueró
MORA, La	Sant Cebrià	Tagamanent
MUNTANYOLA	Sant Quirze	Muntanyola
MÚNTER	Sant Esteve	Muntanyola
MURA	Sant Martí	Mura
ÒDENA	Sant Pere	Òdena
OGASSA	Sant Martí	Ogassa
OLÓ, Sant Joan	Sant Joan	Santa Maria d'Oló
OLÓ, Santa Maria	Santa Maria	Santa Maria d'Oló
OLOST	Santa Maria	Olost
OLVAN	Santa Maria	Olvan
ORÍS	Sant Genís	Orís
ORISTÀ	Sant Andreu	Oristà
OSORMORT, Sant Sadurní	Sant Sadurní	Sant Sadurní d'Osormort
PALLAROLS, Sant Jaume	Sant Jaume	Talavera
PARDINES, Santa Eulàlia	Santa Eulàlia	Prats de Lluçanès
PERAFITA	Sant Pere	Perafita
PERELLA	Santa Magdalena	Sant Joan de les Abadesses
PINEDA	Sant Pere	Pineda
PINÓS, Sant Pau	Sant Pau	Santa Maria de Merlès
PONT D'ARMENTERA	Santa Magdalena	Pont d'Armentera
PRATS DE LLUCANÈS	Sant Vicenç	Prats de Lluçanès
PUIG-ORIOL, Santa Eulàlia	Santa Eulàlia	Lluçà
PUIG-RODON	Sant Quintí	CampdevànoI
PUJALT	Sant Andreu	Pujalt
QUERALT, Santa Coloma	Santa Coloma	Santa Coloma de Queralt
QUERÓS	Sant Martí	Sant Hilari Sacalm
RELAT, Santa Eugènia	Santa Eugènia	Avinyó

RIBES DE FRESER	Sant Pere	Ribes de Freser
RIUDEPERES, Sant Martí	Sant Martí	Calldetenes
RODA DE TER	Sant Pere	Roda de Ter
ROTGERS, Sant Sadurní	Sant Sadurní	Borredà
RUBIÓ	Santa Maria	Rubió
SACALM, Sant Martí	Sant Martí	Susqueda
SADERRA	Sant Marcel	Orís
SAFAJA, Sant Quirze	Sant Quirze	Sant Quirze Safaja
SALLAVINERA	Sant Pere	Sallavinera
SALLEN	Santa Maria	Sallent
SANT BARTOMEU DEL GRAU	Sant Bartomeu	Sant Bartomeu del Grau
SANT BOI DE LLUCANÈS	Sant Boi	Sant Boi de Lluçanès
SANT FELIU DE CODINES	Sant Feliu	Sant Feliu de Codines
SANT HIPÒLIT DE VOLTREGÀ	Sant Hipòlit	Sant Hipòlit de Voltregà
SANT JULIÀ DE VILATORTA	Sant Julià	Sant Julià de Vilatorça
SANT PERE DE TORELLÓ	Sant Pere	Sant Pere de Torelló
SANT QUIRZE DE BESORA	Sant Quirze	Sant Quirze de Besora
SANT VICENÇ DE TORELLÓ	Sant Vicenç	Sant Vicenç de Torelló
SANTA CECÍLIA DE VOLTREGÀ	Santa Cecília	Santa Cecília de Voltregà
SANTA COLOMA DE FARNERS	Santa Coloma	Santa Coloma de Farners
SANTA COLOMA SASERRA	Santa Coloma	Castellcir
SANTA EUGÈNIA DE BERGA	Santa Eugènia	Santa Eugènia de Berga
SASSERRA, Sant Feliu	Sant Feliu	Sant Feliu Sasserra
SASSORBA, Sant Julià	Sant Julià	Gurb de la Plana
SAVALL, Sant Llorenç	Sant Llorenç	Sant Llorenç Savall
SAVALLÀ	Sant Pere	Savallà
SEGUR	Santa Maria	Veciana
SENDOMIR	Sant Pere	Freixenet de Segarra
SERRALLONGA, Sant Pere	Sant Pere	Alpens
SESCORTS, Sant Martí	Sant Martí	Santa Maria de Corcó
SESPERXES, Sant Miquel	Sant Miquel	Sant Martí de Centelles
SETCASES	Sant Miquel	Setcases
SEVA	Santa Maria	Seva
SIDAMON	Santa Maria	Sidamon
SIURET	Santa Llúcia	Vidrà
SOBREMUNT, Sant Martí	Sant Martí	Sant Martí de Sobremunt
SORA	Sant Pere	Sora
SOREROLS, Sant Miquel	Sant Miquel	Tavertet
SOVELLES	Sant Sadurní	Les Llosses
SUSQUEDA	Sant Vicenç	Susqueda
TAGAMANENT	Santa Maria	Tagamanent
TAVÈRNOLES	Sant Esteve	Tavèrnoles
TAVERTET	Sant Cristòfol	Tavertet
TERRASSOLA, Sant Feliu	Sant Feliu	Santa Maria d'Olió
TONA	Sant Andreu	Tona
TREGURÀ	Sant Julià	Vilallonga de Ter
VALLCÀRCARA	Sant Pere	Montmany-Figaró
VALLESPIRANS	Sant Esteve	Les Llosses
VALLFOGONA DE RIPOLLÈS	Sant Julià	Vallfogona de Ripollès
VALLORS, Santa Margarida	Santa Margarida	Sant Hilari Sacalm
VERDÚ	Santa Maria	Verdú
VIC	Mare Déu del Carme	Vic
VIC	Pietat	Vic
VIC	Sant Domènec	Vic
VIDRÀ	Sant Hilari	Vidrà
VILA-RODONA	Santa Maria	Vila-rodona
VILACETRÚ	Sant Esteve	Manlleu
VILADRAU	Sant Martí	Viladrau
VILAGRASSA	Santa Maria	Vilagrassa
VILALLEONS	Santa Maria	Sant Julià de Vilatorça
VILALLONGA DE TER	Sant Martí	Vilallonga de Ter
VILAMIROSA	Sant Julià	Manlleu
VILANOVA DE SAU	Santa Maria	Vilanova de Sau

VILANOVA DE SAU	Sant Romà	Vilanova de Sau
VILAR, el	Santa Maria	Castellbell y el Vilar
VILARESTAU	Santa Magdalena	Centelles
VILATORRADA	Sant Joan	Vilatorrada
VINYOLES DE PORTAVELLA	Sant Martí	Les Llosses

Instrumentos de trabajo y consulta:

Catálogos: Se está procediendo a la revisión y informatización a nivel de catálogo de todo el fondo del archivo. Entretanto siguen operativos los catálogos existentes en papel: Catálogo de los fondos parroquiales y patrimoniales, Catálogo del Archivo Capitular (ya informatizado), Catálogo de las comunidades de beneficiados de la ciudad de Vic (Archivo del Capbreu o comunidad de beneficiados de la Catedral y Archivo de la comunidad de beneficiados de la iglesia de la Piedad), Catálogo de los archivos notariales (Archivo de la Curia Fumada y Archivo Notarial de Vic), Catálogo antiguo del archivo de la Mensa Episcopal, Inventario de las visitas pastorales (ya automatizado).

Reprografía:

Lector de microfilms, servicio de reproducción digital, y fotocopidora.

Biblioteca auxiliar:

Se utiliza como tal la Biblioteca Episcopal, que se halla junto al archivo.

Publicaciones del Archivo

JUNYENT I SUBIRÀ, E., *Diplomatari de la Catedral de Vic (segles IX-X)*, Vic: Arxiu i Biblioteca Episcopal de Vic- Patronat d'Estudis Osonencs, 1980-1996.

Studia Vicensia, (miscelánea de artículos de investigación sobre los fondos del Archivo i Biblioteca Episcopal).

Actividades educativas y culturales

En el Archivo tiene una de sus sedes el Patronat d'Estudis Osonencs, entidad que publica libros de temas de investigación y cultura y que publica también la revista *Ausa* desde el año 1952.

Por convenio con la Universitat de Vic se acoge estudiantes de Biblioteconomía y Documentación en prácticas obligatorias de tercer curso.

Se atienden también un buen número de visitas guiadas al archivo.

Instalaciones

Todas las instalaciones del archivo están dotadas de estanterías metálicas y de sistemas de seguimiento de temperatura de humedad y sistemas de protección antiincendios y antiintrusión.

Datos proporcionados por el actual director del Archivo, don Miguel S. Gros Pujol.

Archivos parroquiales

Municipio	Advocación y nombre	B	C	M	D	F	Co
Aguilar de Segarra	Sant Andreu d'Aguilar de Segarra	1565	1585	1565	1568	1832	no
Aguilar de Segarra	Sant Miquel de Castellar	1938	1941	1940	1939	1939	no
Aiguafreda	Sant Pere de Valldeneu	1891	1891	1891	1891	1891	no
Aiguafreda	Santa Maria d'Aiguafreda	1939	1939	1939	1939	1939	no
Alpens	Sant Pere de Serrallonga	-	-	-	-	1784	sí
Alpens	Santa Maria d'Alpens	1564	1711	1608	1506	1600	sí
Anglès	Sant Miquel d'Anglès	-	-	-	-	-	sí
Anglesola	Sant Pau d'Anglesola	-	-	-	-	-	sí
Arbúcies	Sant Cristòfol de Cerdans	1939	1940	1939	1939	1939	no
Arbúcies	Sant Mateu de Joanet	1686	-	1690	1690	1692	sí
Argençola	Sant Llorenç d'Argençola						
Argençola	Santa Maria del Camí d'Albarells						
Artés	Santa Maria d'Artés	1937	1921	1939	1939	1939	no
Avià	Sant Vicenç d'Obiols						
Avinyó	Sant Joan d'Avinyó	1621	1621	-	1621	-	sí
Avinyó	Sant Miquel de Terradelles						
Avinyó	Santa Eugènia de Relat	1577	-	1623	1604	1784	sí
Avinyó	Santa Maria d'Horta d'Avinyó	1577	1622	1577	1672	1544	sí
Balenyà	Sant Fruitós de Balenyà	1655	1807 s. XVII		1655	1693	sí
Balenyà (Estació)	Sant Miquel dels Sants de Balenyà	1949	-	1952	1952	-	no
Balsareny	Santa Maria de Balsareny	1595	1565	1678	1741	-	no
Bellprat	Sant Salvador de Bellprat	1596	1625	1623	1539	1631	sí
Bellpuig	Sant Miquel de Seana						
Bellpuig	Sant Nicolau de Bellpuig						
Borredà	Sant Esteve de Comià	1939	1939	1939	1939	-	no
Borredà	Sant Sadurní de Rotgers	-	-	-	-	-	sí
Borredà	Santa Maria de Borredà	1586	-	1748	1800	-	sí
Borredà	Santa Maria de Salselles	1804	1728	1888	1804	1856	no
Brull, el	Sant Cebrià de la Mora	1589	-	-	1589	1688	sí
Brull, el	Sant Cristòfol de la Castanya	1615	1686	-	1598	1693	sí
Brull, el	Sant Jaume de Viladrover						
Brull, el	Sant Martí del Brull	-	-	-	1586	-	sí
Calaf	Sant Jaume de Calaf	-	-	-	-	-	sí
Calders	Sant Vicenç de Calders	1662	1802	1662	1662	1802	no
Calldetenes	Mare de Déu de la Mercè de Calldetenes	1832	1940	1834	1834	1870	no
Calldetenes	Sant Martí de Riudeperes	-	-	-	-	1775	sí
Callús	Sant Sadurní de Callús	1900	1941	1939	1939	-	no
Calonge de Segarra	Sant Pere de l'Arç	1852	1941	1853	1852	1940	no
Calonge de Segarra	Sant Pere de Mirambell	1857	1857	1857	1857	1940	no
Calonge de Segarra	Santa Fe de Calonge de Segarra	1894	1894	1894	1894	1894	no
Campdevàrol	Sant Cristòfol de Campdevàrol	1559	-	1735	1735	-	sí
Campdevàrol	Sant Llorenç de Campdevàrol						
Campdevàrol	Sant Quintí de Puig-Rodón	1746	1746	1749	1765	-	sí
Camprodon	Sant Miquel de Cavallera	1857	1859	1858	1857	1952	no
Camprodon	Santa Maria de Camprodon	-	-	-	-	-	sí
Castellbell i el Vilar	Sant Vicenç de Castellbell	1880	1886	1880	1880	1939	no
Castellbell i el Vilar	Santa Maria del Vilar	-	-	-	-	-	sí

Municipio	Advocación y nombre	B	C	M	D	F	Co
Castellcir	Sant Andreu de Castellcir	s. XVI	-	s. XVI	s. XVI	1850	sí
Castellcir	Santa Coloma Sasserra	-	-	-	-	-	sí
Castelldans	Assumpció de Maria de Castelldans	1637	1637	1637	1637	-	sí
Castellfollit del Boix	Sant Pere de Castellfollit del Boix	-	-	-	-	1939	no
Castellfollit del Boix	Santa Cecília de Grevalosa						
Castellgalí	Sant Miquel de Castellgalí	-	-	-	-	1939	
Castellnou de Bages	Sant Andreu de Castellnou						
Castellnou de Bages	Santa Eulàlia d'Argençola						
Castellolí	Sant Vicenç de Castellolí						
Castellterçol	Sant Fruitós de Castellterçol	1566	1686	1585	1578	1674	sí
Centelles	Santa Coloma de Centelles	1536	1589	1578	1574	1617	sí
Cervera	Santa Maria de Cervera						
Clariana de Cardener	Santa Maria de Clariana	s. XVI	1880	1754	1755	1789	sí
Collsuspina	Mare de Déu dels Socors de Collsuspina	1828	-	-	-	-	sí
Collsuspina	Sant Cugat de Gavadons	-	-	-	-	-	sí
Collsuspina	Santa Maria de Collsuspina	1857	1857	1857	1857	-	no
Copons	Santa Maria de Copons	-	-	-	-	s. XIX	sí
Espinelves	Sant Vicenç d'Espinelves	-	-	-	-	-	sí
Estany, l'	Santa Maria de l'Estany	1693	1630	1693	1693	1740	no
Estaràs	Santa Maria de Gàver	1857	1889	1857	1857	1851	no
Figaró-Montmany	Sant Pau de Montmany	1561	-	1659	1683	-	sí
Figaró-Montmany	Sant Pere de Vallcàrcara	1675	1771	1675	1750	-	sí
Figaró-Montmany	Sant Rafel del Figaró						
Folgueroles	Santa Maria de Folgueroles	1655	1687	1668	1711	-	no
Fondarella	Santa Maria de Fondarella						
Fonollosa	Sant Vicenç de Fals	1939	1942	1939	1939	1939	no
Fonollosa	Santa Creu de Fonollosa	1939	1930	1939	1939	1939	no
Fonollosa	Santa Maria de Camps	1877	1880	1877	1877	1939	no
Gaià	Sant Esteve de Vilaramó	1882	1884	1881	1880	-	no
Gaià	Santa Maria de Gaià	1900	1941	1940	1939	-	no
Gallifa	Sant Pere de Gallifa						
Gombrèn	Sant Pere de Gombrèn	1686	1940	1685	1689	1855	no
Gombrèn	Sant Romà d'Aranyonet	-	-	-	-	1940	no
Granera	Sant Martí de Granera	-	-	-	-	-	sí
Granyanella	Sant Pere de la Curullada						
Gurb	Sant Andreu de Gurb	1487	-	s. XIX	-	1700	sí
Gurb	Sant Cristòfol de Vespella						
Gurb	Sant Esteve de Granollers de la Plana	1537	1728	1566	1585	-	no
Gurb	Sant Julià Sassorba	1939	1939	1939	1939	1939	no
Igualada	Mare de Déu de la Soledat d'Igualada	1879	1939	1939	1939	1939	no
Igualada	Sagrada Família d'Igualada						
Igualada	Santa Maria d'Igualada	-	-	-	-	-	sí
Jorba	Sant Pere de Jorba	1939	1939	1939	1939	-	no
Les Llosses	Santa Maria de les Llosses						
Llanars	Sant Esteve de Llanars						
Llorac	Sant Gil d'Albió	1852	1941	1857	1857	1944	no
Llorac	Sant Joan de Llorac	1934	1941	1939	1939	1944	no
Llorac	Santa Fe de Rauric	1919	1918	1938	1937	1939	no
Llosses, les	Sant Esteve de Vallespirans	1672	-	-	-	-	sí
Llosses, les	Sant Martí de Vinyoles de Portabella	-	-	1647	1711	1702	sí
Llosses, les	Sant Sadurní de Sovelles	1904	1798	-	-	-	sí

Municipio	Advocación y nombre	B	C	M	D	F	Co
Llosses, les	Sant Vicenç de Palmerola						
Llosses, les	Santa Eulàlia de Viladonja						
Llosses, les	Santa Maria de Matamala	1939	1940	1939	1939	1939	no
Lluça	Santa Eulàlia de Puig-Oriol	1877	1878	1878	1877	1851	no
Lluçà	Sant Cristòfol de Borrassers	-	-	-	-	-	sí
Lluçà	Santa Maria de Lluçà	-	-	s. XIX	1861	1702	sí
Maians	Sant Andreu de Maians	-	-	-	-	1939	no
Maldà	Assumpció de la Mare de Déu de Maldà						
Malla	Sant Vicenç de Malla	1683	1829	1683	1683	1860	sí
Manlleu	Mare de Déu de Gràcia de Manlleu						
Manlleu	Sant Esteve de Vilacetrú	-	-	-	-	-	sí
Manlleu	Sant Julià de Vilamirosa	1609	-	1601	1625	-	no
Manlleu	Sant Pau de Manlleu						
Manlleu	Santa Maria de Manlleu	-	-	-	-	-	sí
Manresa	Crist Rei de Manresa						
Manresa	Mare de Déu de la Mercè de Manresa						
Manresa	Mare de Déu de la Salut de Viladordis						
Manresa	Mare de Déu de l'Esperança de Manresa						
Manresa	Mare de Déu del Carme de Manresa						
Manresa	Sagrada Família de Manresa						
Manresa	Sant Josep de Manresa						
Manresa	Sant Pere de Manresa						
Manresa	Sant Pere Màrtir i Sant Domènec de Manresa						
Manresa	Sant Sadurní de Salelles	1600	1600	1600	1600	-	no
Manresa	Santa Maria de la Seu de Manresa						
Manresa	Santa Maria de Valldaura de Manresa						
Manresa	Santa Maria del Montserrat de Manresa						
Marganell	Sant Esteve de Marganell						
Masies de Voltregà, les	Mare de Déu de la Gleva						
Masies de Voltregà, les	Sant Esteve de Vinyoles d'Orís	1936	1942	1939	1939	1939	no
Moià	Sant Feliu de Rodós						
Moià	Sant Pere de Ferrerons	1591	1686	1578	1580	-	no
Moià	Sant Pere de Marfà						
Moià	Santa Maria de Moià	1671	1861	1754	1834	1939	no
Mollerussa	Sant Jaume de Mollerussa						
Molló	Santa Cecília de Molló	1555	1724	1626	1626	1770	sí
Molsosa, la	Santa Maria de Molsosa						
Monistrol de Calders	Sant Feliu de Monistrol de Calders	1878	1935	1858	1878	-	no
Monistrol de Montserrat	Sant Pere de Monistrol de Montserrat						
Montesquiu	Santa Maria de Montesquiu	1878	1879	1877	1878	1851	no
Montmaneu	Santa Maria de Montmaneu	1939	1939	1939	1939	1939	no
Montoliu de Segarra	Sant Andreu de Vilagrasseta	1816	-	-	1779	-	no
Montoliu de Segarra	Sant Pere de l'Ametlla	1900	1943	1940	1902	1939	no
Montoliu de Segarra	Sant Salvador de Montoliu	1838	1901	1940	1937	1939	no
Montoliu de Segarra	Santa Maria de la Guàrdia-Lada	1938	1941	1940	1936	1940	no
Muntanyola	Sant Esteve de Munter	1552	1598	1565	1750	1699	sí
Muntanyola	Sant Quirze i Santa Julita de Muntanyola	1496	1764	1568	1575	1774	sí
Mura	Sant Martí de Mura	1847	-	1578	1578	1626	sí
Nalec	Sant Jaume de Nalec						
Navarcles	Santa Maria de Navarcles	1939	1942	1939	1912	1939	no
Navàs	Sant Cugat del Racó o de Salou						

Municipio	Advocación y nombre	B	C	M	D	F	Co
Òdena	Sant Pere d'Òdena	1428	1600	1566	1600	-	sí
Òdena	Santa Magdalena de l'Espelt	1878	-	1878	1878	-	sí
Ogassa	Sant Julià de Saltor	1857	1876	1858	1857	-	no
Ogassa	Sant Martí d'Ogassa	1652	1700	1700	1700	1852	no
Ogassa	Sant Martí Surroca	1652	1700	1700	1700	1856	no
Olost	Santa Maria d'Olost	-	-	-	-	-	sí
Olost de Lluçanes	Santa Creu de Jutglar	1878	1885	1878	1887	-	no
Olvan	Santa Maria d'Olvan	-	-	-	-	-	sí
Orís	Sant Genís d'Orís	1487	1665	1567	1703	1591	sí
Orís	Sant Marcel Saderra	1735	1758	1736	1735	1815	sí
Orista	Santa Maria de la Torre d'Oristà	1600	1600	1939	1901	-	no
Oristà	Sant Andreu d'Oristà	1900	1946	1939	1939	1940	no
Osor	Sant Pere d'Osor	1700	1726	1669	1714	1939	no
Osor	Santa Creu d'Horta	1939	1940	1939	1941	1939	no
Palau d'Anglesola, el	Sant Joan de Palau d'Anglesola						
Perafita	Sant Pere de Perafita	1564	1660	1571	1571	-	no
Piles, les	Mare de Déu del Roser de Guialmons						
Pobla de Claramunt, la	Santa Maria de la Pobla de Claramunt						
Pont d'Armentera, el	Santa Magdalena del Pont d'Armentera	-	-	-	-	-	sí
Pont de Vilomara i Rocafort	Santa Magdalena del Pont de Vilomara	1856	1861	1872	1871	1952	no
Pont de Vilomara i Rocafort	Santa Maria de Rocafort	1939	1942	1939	1939	1952	no
Prats de Lluçanes	Santa Eulàlia de Pardines	1526	1686	1526	1526	1715	sí
Prats de Lluçanès	Sant Vicenç de Prats de Lluçanès	1788	1791	1788	1788	1851	no
Prats de Rei, els	Sant Salvador de Miralles	1939	1939	1939	1939	-	no
Prats de Rei, els	Santa Maria dels Prats de Rei	1753	1798	1755	1781	-	no
Prats del Rei, els	Sant Pere i Sant Feliu de Seguers	1880	1880	1880	1880	1940	no
Preixana	Santa Maria de Preixana						
Pujalt	Sant Andreu de Pujalt	1564	1666	1564	1513	-	sí
Pujalt	Sant Jaume de la Guàrdia Pilosa	1907	1930	1914	1907	1941	no
Pujalt	Sant Vicenç de Conill	1857	-	1857	1857	1939	no
Rajadell	Sant Iscle i Santa Victòria de Rajadell	1672	1685	1573	1582	1940	no
Rajadell	Santa Maria de Monistrol de Rajadell	1856	1861	1854	1852	1865	no
Rellinars	Sant Pere de Rellinars	1899	1939	1939	1939	1939	no
Ribera d'Ondara	Sant Antolí	1857	1857	1858	1857	1939	no
Ribera d'Ondara	Sant Jaume de Montplau						
Ribera d'Ondara	Sant Martí de Gramuntell	1878	1878	1878	1878	-	no
Ribera d'Ondara	Sant Pere dels Arquells	1939	1935	1936	1939	1939	no
Ribera d'Ondara	Santa Maria de Montlleó	1554	-	-	1480	-	sí
Ribera d'Ondara	Santa Maria de Rubinat	1751	1685	1668	1679	-	no
Ribes de Freser	Sant Pere de Ribes de Freser						
Riells i Viabrea	Sant Vicenç de Riells del Fai						
Ripoll	Sant Bartomeu de Llaers	-	-	-	-	-	sí
Ripoll	Sant Bernabé de les Tenes	-	-	-	-	1939	no
Ripoll	Sant Josep Obrer de Ripoll						
Ripoll	Santa Maria de Ripoll	1939	1939	1939	1939	-	no
Roda de Ter	Sant Pere de Roda de Ter	-	-	-	1606	-	sí
Rubió	Sant Martí de Maçana	1939	1939	1939	1939	1939	no
Rubió	Santa Maria de Rubió	1608	1685	1609	1641	1639	no
Rupit i Pruit	Sant Andreu de Pruit	1939	1939	1939	1939	-	no
Rupit i Pruit	Sant Joan de Fàbregues	1575	-	1575	1575	1671	sí
Rupit i Pruit	Sant Miquel de Rupit	1575	1818	1700	1771	-	no

Municipio	Advocación y nombre	B	C	M	D	F	Co
Sallent	Sant Pere de Serraiima						
Sallent	Sant Ramon de Cabrianes	1928	1940	1939	1939	1939	no
Sallent	Santa Maria de Cornet	1648	1666	1649	1649	1661	sí
Sallent	Santa Maria de Sallent	-	-	-	-	-	sí
Sant Agustí de Lluçanès	Sant Agustí de Lluçanès						
Sant Bartomeu del Grau	Sant Bartomeu del Grau	1562	1636	1562	1562	1780	sí
Sant Bartomeu del Grau	Sant Jaume d'Alboquers	-	-	-	-	-	sí
Sant Boi de Lluçanès	Sant Boi de Lluçanès	1578	1711	1599	1585	1405	sí
Sant Feliu de Buixalleu	Sant Gabriel de Grions	-	-	-	-	1880	sí
Sant Feliu de Codines	Sant Feliu de Codines						
Sant Feliu Sasserra	Sant Feliu Sasserra	1701	1673	1701	1738	1647	sí
Sant Fruitós de Bages	Sant Fruitós de Bages						
Sant Fruitós de Bages	Sant Jaume d'Olinelles	1939	1940	1939	1939	1939	no
Sant Guim de Freixenet	Sant Martí de Tallada						
Sant Guim de Freixenet	Sant Pere de Sendomir	-	-	-	-	-	sí
Sant Guim de Freixenet	Santa Maria de Freixenet	1525	1633	1578	1547	1851	no
Sant Hilari Sacalm	Sant Hilari Sacalm	1631	1664	1631	1631	-	no
Sant Hilari Sacalm	Sant Martí de Querós	-	-	-	-	-	sí
Sant Hilari Sacalm	Santa Margarida de Vallors	1584	-	1584	1854	1674	sí
Sant Hilari Sacalm	Santa Maria de Montsolí	1939	1940	1939	1939	-	no
Sant Hipòlit de Voltregà	Sant Hipòlit de Voltregà	-	-	-	-	-	sí
Sant Joan de les Abadesses	Sant Joan de les Abadesses	1608	1930	1857	1680	1939	no
Sant Joan de les Abadesses	Santa Lúcia de Puigmal						
Sant Joan de les Abadesses	Santa Magdalena de Perella	-	-	-	-	-	sí
Sant Joan de Vilatorrada	Sant Joan de Vilatorrada	1676	1879	1613	1636	-	sí
Sant Joan de Vilatorrada	Sant Martí de Torruella	1939	1939	1939	1939	1939	no
Sant Julià de Vilatorrada	Sant Julià de Vilatorrada	1486	-	1550	1580	1671	sí
Sant Julià de Vilatorrada	Santa Maria de Vilalleons	1654	1655	1655	1654	1650	sí
Sant Llorenç Savall	Sant Llorenç Savall	1597	1671	1597	1567	-	sí
Sant Martí d'Albars	Sant Martí d'Albars	1852	1860	1852	1829	1940	no
Sant Martí de Centelles	Sant Martí de Centelles	1534	-	1696	1563	1657	sí
Sant Martí de Centelles	Sant Miquel Sesperxes	-	-	-	-	-	sí
Sant Martí de Centelles	Santa Magdalena de Vilarestau	-	-	-	-	1761	sí
Sant Martí de Sèsquieioles	Sant Martí de Sèsquieioles	1564	1611	1548	1522	1940	no
Sant Martí de Tous	Sant Cristòfol de Fillol	1623	1655	1862	1797	1736	sí
Sant Martí de Tous	Sant Martí de Tous	1731	1685	1835	1722	1851	no
Sant Martí Sacalm	Santa Maria del Coll						
Sant Mateu de Bages	Sant Julià de Coaner	-	-	-	-	-	sí
Sant Mateu de Bages	Sant Mateu de Bages	1797	1828	1885	1682	1939	no
Sant Mateu de Bages	Sant Miquel de Castelltallat	1578	1688	1578	1578	1582*	no
Sant Pau de Segúries	Sant Pau de Segúries	1583	1583	1583	1583	-	no
Sant Pere de Sallavinera	Sant Pere de Boixadors	1908	1939	1939	1939	1939	no
Sant Pere de Sallavinera	Sant Pere Sallavinera	1939	1939	1939	1939	1939	no
Sant Pere de Torelló	Sant Andreu de la Vola	1939	1939	1939	1939	1939	no
Sant Pere de Torelló	Sant Pere de Torelló	1548	1616	1596	1596	1830	no
Sant Quirze de Besora	Sant Quirze i Santa Julita de Besora	1939	1939	1900	1939	1939	no
Sant Quirze Safaja	Sant Pere de Bertí	1690	1690	1791	1823	1616	sí
Sant Quirze Safaja	Sant Quirze i Santa Julita Safaja	1592	1711	1596	1592	1632	sí
Sant Sadurní d'Osormort	Sant Sadurní d'Osormort	1713	-	1732	1716	1832	sí
Sant Salvador de Guardiola	Sant Salvador de Guardiola	1600	1711	1599	1599	1856	no
Sant Vicenç de Castellet	Sant Vicenç de Castellet	1834	-	1834	-	1939	no

Municipio	Advocación y nombre	B	C	M	D	F	Co
Sant Vicenç de Torelló	Sant Vicenç de Torelló	1939	1942	1919	1939	1939	no
Santa Cecília de Voltregà	Santa Cecília de Voltregà	1921	1941	1939	1937	1949	no
Santa Coloma de Queralt	Santa Coloma de Queralt	1525	1818	1565	1428	1685	no
Santa Coloma de Queralt	Santa Maria d'Aguiló	1629	1633	1629	1629	1858	no
Santa Eugènia de Berga	Santa Eugènia de Berga	1473	1674	1578	1585	s. XVI	sí
Santa Eulàlia de Riuprimer	Santa Eulàlia de Riuprimer	1809	1817	1838	1809	-	no
Santa Margarida de Montbui	Sant Maure Montbui						
Santa Margarida de Montbui	Santa Margarida de Montbui	1660	1939	1939	1661	1939	no
Santa Maria de Besora	Santa Maria de Besora	1566	-	1592	1594	1616	sí
Santa Maria de Corcó	Sant Bartomeu Sesgorgues	1857	1890	1858	1867	-	no
Santa Maria de Corcó	Sant Julià de Cabrera	1857	1857	1806	1845	s. XVII	sí
Santa Maria de Corcó	Sant Martí Sescorts	1827	1940	1611	1739	-	no
Santa Maria de Corcó	Sant Roc de Cantonigròs	1887	1884	1888	1887	1854	no
Santa Maria de Corcó	Santa Maria de Corcó	-	-	-	-	1939	no
Santa Maria de Merlès	Sant Martí de Merlès	1612	1612	1776	1612	-	no
Santa Maria de Merlès	Sant Pau de Pinós	-	-	1878	1877	-	sí
Santa Maria d'Oló	Sant Esteve del mas Solà						
Santa Maria d'Oló	Sant Feliu de Terrassola	1618	-	-	-	-	sí
Santa Maria d'Oló	Sant Joan d'Oló	1628	1711	1716	1716	1631	sí
Santa Maria d'Oló	Sant Vicenç de Vilarassau						
Santa Maria d'Oló	Santa Maria d'Oló	-	-	-	-	1706	sí
Santpedor	Sant Pere de Santpedor	1820	1849	1857	1851	1939	no
Santpedor	Santa Maria de Claret						
Savallà del Comtat	Sant Pere de Savallà del Comtat	1512	1817	1566	1555	1939	no
Savallà del Comtat	Santa Maria de Segura	1600	1723	1600	1600	1851	no
Setcases	Sant Miquel de Setcases	1593	1714	1595	1620	1830	sí
Seva	Santa Maria de Seva	1451	-	1636	1595	1785	sí
Sidamon	Santa Maria de Sidamon						
Sobremunt	Sant Martí de Sobremunt	1740	1734	1587	1565	-	sí
Sora	Sant Pere de Sora	1582	1582	1586	1558	1598	sí
Súria	Sant Cristòfol de Súria	1874	1942	1939	1939	1940	no
Susqueda	Sant Vicenç de Susqueda	1574	-	1574	1596	s. XVII	sí
Susqueda (Sant Martí Sacalm)	Sant Martí Sacalm	1617	1734	1579	1616	1817	sí
Tagamanent	Santa Eugènia del Congost						
Tagamanent	Santa Maria de Tagamanent	1636	1692	-	1636	-	sí
Talamanca	Santa Maria de Talamanca						
Talavera	Sant Jaume de Pallerols	1857	1854	1858	1857	-	no
Talavera	Sant Pere de Bellmunt	1548	1698	1602	1549	1939	no
Talavera	Sant Salvador de Talavera						
Talavera	Santa Maria de Civit	1939	1939	1939	1939	1940	no
Taradell	Sant Genís de Taradell	1939	1939	1939	1939	1939	no
Tàrrega	Santa Maria de l'Alba de Tàrrega						
Tavèrnoles	Sant Esteve de Tavèrnoles	1684	1684	1635	1852	1691	sí
Tavertet	Sant Cristòfol de Tavertet	1595	1595	1696	1595	1682	sí
Tavertet	Sant Miquel de Sorerols	-	-	-	-	-	sí
Tona	Sant Andreu de Tona	1919	1918	1939	1939	1814*	sí
Tordera	Sant Pere de Riu						
Torelló	Mare de Déu de Montserrat de Torelló						
Torelló	Sant Feliu de Torelló	1490	1616	1578	1647	1939	no
Vacarisses	Sant Pere de Vacarisses						

Municipio	Advocación y nombre	B	C	M	D	F	Co
Vall d'en Bas, la	Sant Pere de Falgars	1915	1940	1940	1915	1940	no
Vallfogona de Ripollès	Sant Julià Vallfogona de Ripollès	1560	1686	1653	1682	1571	sí
Vallfogona de Riucorb	Santa Maria de Vallfogona de Riucorb	1832	1867	1852	1852	1300	no
Valls de Valira, Les	Sant Jaume de Manistrells						
Valls de Valira, Les	Sant Joan Fumat						
Valls de Valira, les	Santa Eulàlia d'Asnurri	-	-	-	-	-	sí
Valls de Valisa	Sant Romà de Civís	1549	1737	1549	1549	-	sí
Veciana	Santa Maria de Segur	1590	1600	1567	1522	-	sí
Veciana	Santa Maria de Veciana	1591	1721	1588	1762	1851	no
Verdú	Santa Maria de Verdú						
Vic	Divina Pastora de Vic						
Vic	Mare de Déu de la Pietat de Vic	-	-	-	-	1939	no
Vic	Mare de Déu de Lurdes de Vic						
Vic	Mare de Déu del Carme de Vic	-	-	-	-	-	sí
Vic	Sant Domènec de Vic	-	-	1940	-	-	sí
Vic	Sant Just de Vic						
Vic	Sant Martí de Sentfores	1939	1939	1939	1939	1939	no
Vic	Sant Pere de Vic	1918	1918	1939	1939	1939	sí
Vic	Sant Sixt de Miralplà						
Vidrà	Sant Hilari de Vidrà	1433	1725	1606	1592	1511	sí
Vidrà	Santa Lúcia de Siuret	1878	1879	1878	1878	1939	no
Viladecavalls	Sant Pere de Viladecavalls						
Viladonja	Sant Feliu d'Estiula						
Viladrau	Sant Martí de Viladrau	1632	1633	1633	1633	1818	sí
Vilagrassa	Santa Maria de Vilagrassa						
Vilallonga de Ter	Sant Julià de Tregurà	1576	1583	1583	1586	1882	sí
Vilallonga de Ter	Sant Martí de Vilallonga de Ter	1544	1736	1593	1593	1752	sí
Vilanova de Sau	Sant Andreu de Bancells						
Vilanova de Sau	Sant Pere de Castanyedell	1593	s. XVII	s. XVII	s. XVII	1594	sí
Vilanova de Sau	Sant Romà de Sau	1588	1723	1725	1725	-	no
Vilanova de Sau	Santa Maria de Vilanova de Sau	1427	1578	1578	1706	1581	sí
Vilanova del Camí	Sant Hilari de Vilanova del Camí						
Vila-rodona	Santa Maria de Vila-Rodona						
Vila-Sana	Sant Miquel de Vila-Sana						

Diócesis de Vitoria

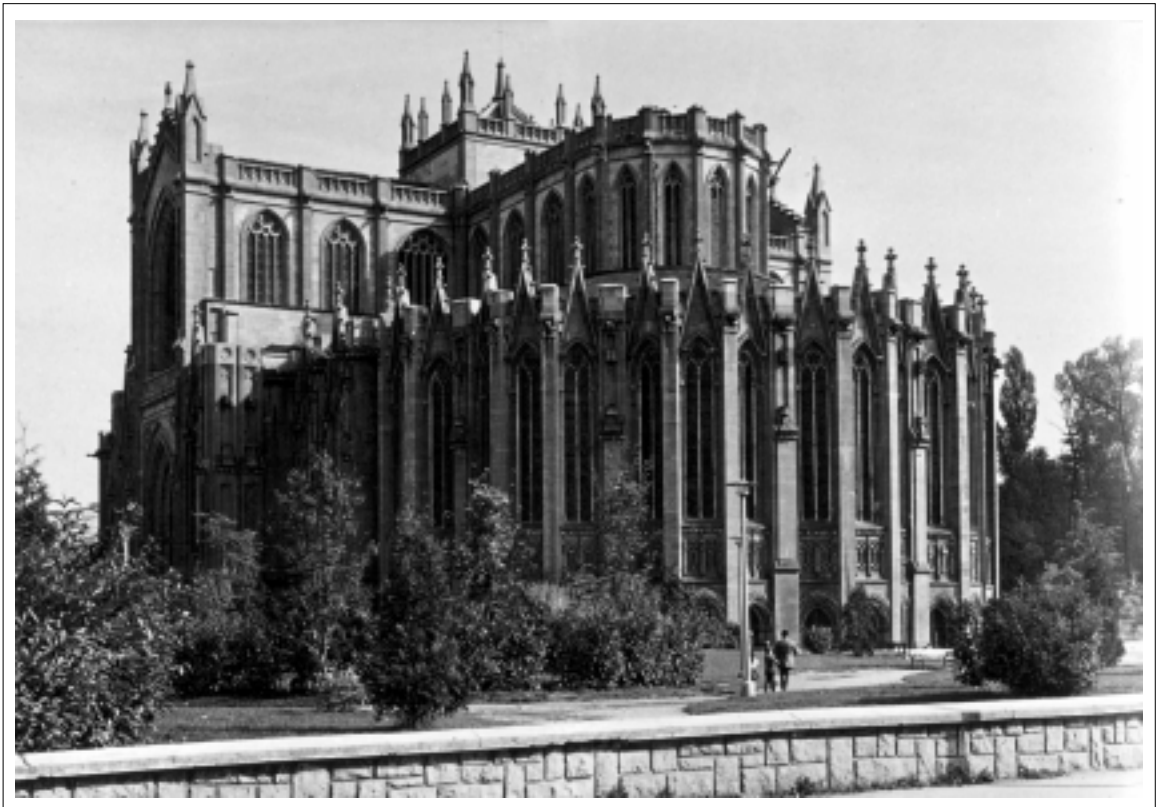

superficie: 3.282 km²

población: 289.902

católicos: 276.000

parroquias: 422

sacerdotes seculares: 286

sacerdotes regulares: 103

obispo: Excmo. y Rvdmo. Miguel José Asurmendi Aramendía

Archivo Histórico Diocesano de Vitoria

Bto. Tomás de Zumárraga, 67. Obispado de Vitoria. 01008 Vitoria

Gasteizco Gotzaindegia

Elizbarrutiko Histori Agiritegia

Teléfono: 945 24 83 92.

Horario: Lunes a viernes de 10 a 13 horas

Encargado: José M^a. Elizondo Apellániz

Auxiliar: Enrique Egurrola Alegría

Colaboradores: Rafael Lasaga y Manuel Buesa

Historia

El Archivo diocesano de Vitoria comienza, propiamente, el 28 de abril de 1862 con la ejecución de la Bula **In celsissima**. La Diócesis de Vitoria se constituye en su mayor parte con territorio procedente de la Diócesis de Calahorra. Comprende las tres provincias vascas. Así continúa hasta el año 1950 en que se desmembra en tres diócesis, una por provincia, con pequeños ajustes.

El primer documento del Archivo Diocesano de Vitoria, como tal, es la Bula **In celsissima**. Pero, como es obvio, contiene numerosos documentos de la historia de este pueblo de Álava, anteriores a la creación de la Diócesis. Así, el documento más antiguo del Archivo data del año 1222. Está ubicado el Archivo en el Palacio episcopal hasta 1990, año en que se traslada al edificio del Seminario Diocesano.

Fondos y colecciones

Los fondos documentales quedan clasificados bajo el siguiente cuadro de organización.

01.- GOBIERNO

01.01 - OBISPO

- 01.01.01-Secretaría particular
 - 01.01.01.01-Correspondencia activa y pasiva
 - 01.01.01.02-Informes
- 01.01.02-Decretos
- 01.01.03-Cartas Pastorales

01.02 - VICARÍAS PASTORALES

- 01.02.01-Vicaría General
 - 01.02.01.01-Licencias
 - 01.02.01.02-Edictos; Disposiciones; Normas
 - 01.02.01.03-Circulares; Notas; Comunicados
 - 01.02.01.04-Nombramientos
 - 01.02.01.05-Aprobación de Estatutos y Asociaciones
 - 01.02.01.06-Inscripción de Partidas Sacramentales
 - 01.02.01.07-Rectificación de Partidas Sacramentales
 - 01.02.01.08-Expedientes-Dispensas Matrimoniales
 - 01.02.01.09-Sepultura eclesiástica - Traslado de restos
 - 01.02.01.10-Rectificación de límites interparroquiales
 - 01.02.01.11-Correspondencia activa y pasiva

01.03 - CANCELLERÍA, SECRETARÍA GENERAL DEL OBISPADO

- 01.03.01-Relaciones con la Santa Sede
- 01.03.02-Relaciones con la Conferencia Episcopal Española
- 01.03.03-Relaciones con otras Conf. Episc. y Obispados
- 01.03.04-Relaciones con Instituciones Civiles
- 01.03.05-Relaciones con Arciprestazgos, Zonas Pastorales
- 01.03.06-Relaciones con las Parroquias

- 01.03.07-Clero Diocesano
- 01.03.08-Instituciones Eclesiales
 - 01.03.08.01-Institutos de Vida Consagrada
 - 01.03.08.02-Sociedades de Vida Apostólica
- 01.03.09-Boletín /Guía Diocesana
- 01.03.10-Notaría Diocesana
- 01.04 - **ÓRGANOS DE CONSEJO**
 - 01.04.01-Equipo de Gobierno
 - 01.04.02-Consejo Presbiteral
 - 01.04.03-Consejo Pastoral Diocesano
 - 01.04.04-Consejo de Consultores
 - 01.04.05-Cabildo Catedral
- 01.05 - **DELEGACIONES Y SECRETARIADOS**
 - 01.05.01-Delegación Diocesana de Enseñanza
 - 01.05.02-Delegación Diocesana de Misiones
 - 01.05.02.01-Delegación Diocesana Obras Misionales Pontificias
 - 01.05.02.02-Delegación de Misiones Diocesanas
 - 01.05.03-...
- 01.06 - **INSTITUCIONES DIOCESANAS**
 - 01.06.01-Seminario Diocesano
 - 01.06.02-Facultad de Teología
 - 01.06.03-Librería del Secretariado Diocesano de Catequesis
 - 01.06.04-...
- 01.07 - **ASOCIACIONES DE FIELES**
 - 01.07.01-Acción Católica
 - 01.07.02-Asociación de Catequistas
 - 01.07.03-...
- 01.08 - **DOCUMENTACIÓN**
 - 01.08.01-Sínodo
 - 01.08.02-Asamblea Diocesana
- 02.- **JUSTICIA**
 - 02.01 - **TRIBUNAL ECLESIASTICO**
 - 02.01.01-Causas Criminales
 - 02.01.02-Causas Matrimoniales
 - 02.01.03-Otras Causas Llevadas al Provisor
 - 02.02 - **CAUSAS DE BEATIFICACIÓN - CANONIZACIÓN**
- 03.- **ERARIO Y ADMINISTRACIÓN PATRIMONIAL**
 - 03.01 - **CONSEJO DE ASUNTOS ECONÓMICOS**
 - 03.02 - **CAJA DE COMPENSACIÓN Y SEGURIDAD SOCIAL**
 - 03.03 - **FUNDACIONES**
 - 03.04 - **PATRIMONIO ECLESIASTICO Y OBRAS**
 - 03.05 - **COMISIÓN DE OBRAS**
 - 03.06 - **PATRIMONIO HISTÓRICO ARTÍSTICO**
 - 03.07 - **COLECTAS DIOCESANAS**
 - 03.07.01-Pro Santos Lugares
 - 03.07.02-Óbolo de San Pedro
- 04.- **ARCHIVOS EN DEPÓSITO**
 - 04.01 - **ARCHIVOS DE INSTITUCIONES ECLESIASTICAS**
 - 04.01.01-Colegiata-Cabildo
 - 04.01.02-Catedral Nueva
 - 04.01.03-Universidad de Parroquias
 - 04.01.04-Monasterios
 - 04.01.05-...
 - 04.02 - **ARCHIVOS DE INSTITUCIONES CIVILES**
 - 04.02.01-Fondos de índole municipal-local
 - 04.02.01.01-...
 - 04.02.02-Fondos de índole provincial
 - 04.02.02.01-...
 - 04.02.03-Fondos de índole estatal
 - 04.02.03.01-...
 - 04.03 - **ARCHIVOS PERSONALES**
 - 04.03.01-...
 - 04.03.02-...

05.- ARCHIVOS PARROQUIALES

05.001 - Véase el Anexo de Guía de Archivos Parroquiales

06.- OTROS FONDOSInstrumentos de trabajo y consulta

Existen a disposición de los usuarios siete volúmenes de Inventarios y tres volúmenes de los Microfilmes.

Hay nueve pantallas lectoras de Microfilmes y un Lector-Reproductor. También contamos con una Fotocopiadora y una Encuadernadora.

Estado de conservación

Las instalaciones son adecuadas para los documentos que se tienen ahora y para los usuarios que suelen acudir.

Biblioteca auxiliar

Posee el Archivo una escasa Biblioteca auxiliar de acceso libre. Se tiene la ventaja de que en el mismo edificio está ubicada la Biblioteca del Seminario, igualmente, de libre acceso.

Servicios

Se atiende diariamente una media de diez personas. Acuden, sin cita previa. La variación de asistencia es muy amplia, oscilando entre 5 y 20, lo cual complica el servicio los días de mucha concurrencia.

Archivos parroquiales

Parroquia	Municipio	B	C	M	D	F	Co	Mic
ABECIA San Martín	Urcabustaiz	1569	-	1613	1609	1716	Sí	Sí
ABECHUCO San Miguel	Vitoria	1749	1787	1755	1753	1671	Sí	Sí
ABERÁSTURI San Esteban	Vitoria	1647	1693	1563	1647	1714	Sí	Sí
ABORNÍCANO San Clemente	Urcabustaiz	1723	1805	1724	1725	1705	Sí	Sí
ACEBEDO San Juan Ev.	Valdegovía	1705	1722	1701	1701	-	Sí	Sí
ACILU San Juan Bta.	Iruraiz-Gauna	1622	1619	1617	1614	1613	Sí	Sí
ACOSTA San Vicente	Cigoitia	1582	1778	1571	1578	1785	Sí	Sí
ADANA San Bartolomé	San Millán	1731	1754	1742	1663	1638	Sí	Sí
AGUILLO San Pedro	Treviño (Bu.)	1629	1693	1639	1640	1624	Sí	Sí
AGUIÑIGA* Purísima Con.	Ayala	1579	-	1572	1635	1767	Sí	Sí
AJARTE* San Esteban	Treviño (Bu.)	1769	1787	1775	1769	1695	Sí	Sí
ALAIZA Asunción de N.S^a	Iruraiz-Gauna	1524	1936	1558	1557	1657	Sí	Sí
ALANGUA San Esteban	Salvatierra	1524	-	1606	1647	1856	Sí	Sí
ALBAINA San Miguel	Treviño (Bu.)	1549	1552	1549	1547	1695	Sí	Sí
ALBÉNIZ San Juan Bta.	Aspárrena	1520	1569	1565	1564	1606	Sí	Sí
ALCEDO San Martín	Lantarón	1691	1699	1691	1692	1646	Sí	Sí
ALDA San Pedro	Valle Arana	1660	1737	1661	1661	1704	Sí	Sí
ALECHA San Esteban	Maestu	1740	1754	1740	1740	1661	Sí	Sí
ALEGRÍA San Blas	Alegría	1561	1694	1591	1592	1792	Sí	Sí
ALI San Millán	Vitoria	1548	1844	1560	1560	1639	Sí	Sí
ALORIA San Juan Bta.	Amurrio	1733	-	1759	1732	-	Sí	Sí
AMÁRITA San Pedro	Vitoria	1546	1553	1549	1548	1550	Sí	Sí
AMÉZAGA San Juan Bta.	Aspárrena	1776	1776	1770	1750	1788	Sí	No
AMÉZAGA San Andrés	Zuya	1584	1752	1564	1661	1716	Sí	Sí
AMURRIO Santa María	Amurrio	1549	1549	1549	1549	-	No	Sí
ANDA San Esteban	Cuartango	1741	1754	1743	1748	1552	Sí	No
ANDAGOYA Asunción N.S.^a	Cuartango	1567	1644	1590	1614	1597	Sí	Sí
ANDOIN Sta. María	Aspárrena	1717	-	1718	1718	1648	Sí	Sí
ANDOLLU Sta. Catalina	Vitoria	1567	1693	1573	1573	1694	Sí	Sí
ANGOSTINA Sta. Coloma	Bernedo	1757	1760	1757	1757	1721	Sí	Sí
ANTEZANA-FOR. S Miguel	Vitoria	1545	1553	1550	1548	1550	Sí	Sí
ANTEZANA-RIB. Asunción	Ribera Alta	1670	1705	1673	1587	1568	Sí	Sí
ANTOÑANA San Vicente	Campezo	1548	1546	1548	1547	1678	Sí	Sí
ANÚCITA San Esteban	Ribera Alta	1600	1705	1601	1601	1642	Sí	Sí
AÑASTRO San Andrés	Treviño	1585	1758	1586	1673	1557	Sí	Sí
AÑES San Vicente	Ayala	1656	1877	1661	1654	1813	Sí	Sí
AÑÚA Natividad N.S.^a	Elburgo	1556	1694	1636	1551	1813	Sí	Sí
APELLÁNIZ Asunción N.S.	Maestu	1553	1754	1565	1565	1623	Sí	Sí
APERREGUI San Esteban	Zuya	1655	1693	1658	1653	1688	Sí	Sí
APODACA San Martín	Cigoitia	1588	1644	1548	1615	1658	Sí	Sí
APRÍCANO Santiago A.	Cuartango	1652	1754	1653	1654	1793	Sí	Sí
ARAICO San Cosme y D.	Treviño	1638	1787	1638	1695	1758	Sí	No
ARANA* Asunción N.^a.S.^a	Treviño	1776	1787	1778	1776	1663	Sí	Sí
ARÁNGUIZ San Pedro	Vitoria	1538	-	1584	1565	1703	Sí	Sí
ARAYA San Pedro	Aspárrena	1541	-	1566	1758	-	Sí	Sí
ARBÍGANO Visitación	Ribera Alta	1713	1722	1717	1714	-	Sí	No
ARBULO San Martín	Elburgo	1549	1750	1552	1558	1644	Sí	Sí

Parroquia	Municipio	B	C	M	D	F	Co	Mic
ARCAUTE San Juan Bta.	Vitoria	1632	-	1631	1630	1715	Sí	Sí
ARCAYA Natividad N.S^a.	Vitoria	1531	1630	1562	1558	1693	Sí	Sí
ARCENIEGA Asunción N.S	Arceniega	1544	1553	1551	1551	1614	Sí	Sí
ARCHÚA* San Sebastián	Cuartango	1544	1716	1544	1544	1772	Sí	Sí
ARECHAVALETA S Juan B^a	Vitorra	1566	-	1639	1571	1699	Sí	Sí
ARÉJOLA Sta. Marina	Aramayona	1623	-	1623	1623	1638	Sí	Sí
ARENAZA* San Agustín	Maestu	1711	1721	1713	1712	-	Sí	Sí
ARGANDOÑA S^a. Columba	Vitoria	1552	1649	1601	1555	-	Sí	Sí
ARGÓMANIZ San Andrés	Elburgo	1586	1596	1589	1587	1500	Sí	Sí
ARGOTE Asunción N. S^a.	Treviño	1627	1649	1626	1628	1612	Sí	Sí
ARÍNEZ San Julián	Vitoria	1537	1565	1550	1569	1691	Sí	Sí
ARLUCEA San Martín	Bernedo	1668	1823	1735	1733	1685	Sí	Sí
ARMENTIA San Prudencio	Vitoria	1627	1644	1629	1630	1661	Sí	Sí
ARMENTIA Asunción N.S^a	Treviño	1553	1635	1555	1559	1540	Sí	Sí
ARMIÑON San Andrés	Armiñón	1753	-	1756	1754	1799	Sí	Sí
ARREO* Sto. Tomás	Ribera Alta	1643	1662	1660	1658	1789	Sí	Sí
ARRIAGA San Vicente	Vitoria	1550	1565	1550	1550	1735	Sí	Sí
ARRIANO San Román	Cuartango	1596	1793	1794	1595	1635	Sí	Sí
ARRIETA S^a.M.Magdarena	Iruraz-Gauna	1553	1863	-	1601	1703	Sí	Sí
ARRIETA Santiago	Treviño	1501	1635	1548	1547	1560	Sí	Sí
ARRIOLA Asunción	Aspárrena	1561	-	1630	1633	-	Sí	Sí
ARRÍZALA San Esteban	Salvatierra	1524	1787	1692	1687	1856	Sí	Sí
ARRÓYABE Asunción N.S^a	Arrazua-Ubarru	1549	1596	1550	1552	1676	Sí	Sí
ARTAZA-FOROND S. Pedro	Vitoria	1560	1787	1560	1556	1550	Sí	Sí
ARTAZA-RIB. S.Cosme S.D	Ribera Alta	1628	1652	1641	1634	-	Sí	Sí
ARTOMANA San Jorge	Amurrio	1550	1568	1551	1551	-	Sí	Sí
ARZUBIAGA Asunción N.S	Arrazua-Ubarru	1575	-	1575	1574	1599	Sí	Sí
ASCARZA* San Miguel	Vitoria	1631	-	1711	1670	1610	Sí	Sí
ASCARZA* San Pedro	Treviño	1670	1830	1669	1669	1852	Sí	Sí
ASPURU San Juan Bta.	San Millán	1553	-	1602	1602	1692	Sí	Sí
ASTEGUIETA Natividad	Vitoria	1580	1581	1578	1578	1616	Sí	Sí
ASTÓBIZA* Santa Marina	Amurrio	1602	1754	1672	1672	1737	Sí	Sí
ASTÚLEZ San Martín	Valdegovía	1617	1833	1617	1617	-	Sí	Sí
ATAURI Santa María	Maestu	1575	1799	1575	1575	1585	Sí	Sí
ATIEGA* Santa Eulalia	Salinas Añana	1605	1636	1635	1611	1656	Sí	Sí
AUDÍCANA San Juan Bta.	Barrundia	1511	1819	1551	1551	1708	Sí	Sí
AZÁCETA Santa María	Maestu	1646	1844	1648	1651	1782	Sí	Sí
AZCOAGA San Juan Bta.	Aramayona	1571	1715	1560	1717	1667	Sí	Sí
AZÚA* San Pedro	Arrazua-Ubarru	1650	1693	1664	1661	1692	Sí	Sí
BACHICABO San Martín	Valdegovía	1510	1590	1590	1590	1531	Sí	Sí
BAJAURI San Miguel	Treviño	1560	1552	1575	1550	1606	Sí	Sí
BAÑOS DE EBRO N^aS^aAnti	Baños de Ebro	1561	1636	1643	1637	1657	Sí	No
BARAJUEN Asunción N^aS^a	Aramayona	1734	1755	1738	1724	1733	Sí	Sí
BARAMBIO Asunción N^aS^a	Amurrio	1551	1689	1565	1573	1636	Sí	Sí
BAROJA San Martín	Peñacerrada	1802	1804	1886	1804	1829	Sí	Sí
BARRÍA Ntra. Señora	San Millán	1567	1651	1568	1575	-	Sí	Sí
BARRIO Ntra. Señora	Valdegovía	1558	1690	1592	1556	1693	Sí	Sí
BARRIOBUSTO San Millán	Oyón(en Parr)						No	No
BARRÓN San Esteban	Ribera Alata	1504	1553	1548	1545	1684	Sí	Sí
BASABE San Salvador	Valdegovía	1653	1675	1674	1674	-	Sí	Sí
BASQUIÑUELAS S. Ginés	Ribera Alta	1551	-	1589	1566	1767	Sí	Sí

Parroquia	Municipio	B	C	M	D	F	Co	Mic
BELANDIA Sta. Eulalia	Orduña (Vizca)	1503	-	1604	1816	-	Sí	No
BELUNZA San Pedro	Urcabustaiz	1628	1890	1637	1628	1768	Sí	Sí
BELLOJÍN San Aurelio	Valdegovía	1606	1707	1604	1604	1693	Sí	Sí
BEOTEGUI Santo Tomás	Ayala	1557	1622	1574	1622	1629	Sí	Sí
BERANTEVILLA Asunción	Berantevilla	1565	1647	1567	1565	-	Sí	Sí
BERBERANA* Ntra.Sra.	Laguardia	1624	-	1614	1655	1605	Sí	Sí
BERGANZO San Miguel	Zambrana	1523	1780	1599	1678	-	Sí	No
BERGÜENDA S. Juan Bta.	Lantarón	1511	1581	1581	1602	1694	Sí	Sí
BERNEDO Natividad NS^a	Bernedo	1553	1552	1558	1562	1547	Sí	Sí
BERRICANO Natividad	Cigoitia	1502	1552	1548	1548	1769	Sí	Sí
BERROCI* San Juan	Maestu	1741	1741	1786	1795	1740	Sí	Sí
BERROSTEGUIETA S^aEula	Vitoria	1544	1693	1560	1584	1591	Sí	Sí
BETOLAZA Santa María	Arrazua Ubarru	-	-	1848	1844	1670	Sí	Sí
BETOÑO San Esteban	Vitoria	1660	1693	1552	1696	1557	Sí	Sí
BOLÍVAR* San Andrés	Vitoria	1738	1738	1669	1654	1785	Sí	Sí
BÓVEDA San Vicente M.	Valdegovía	1653	1690	1653	1655	1649	Sí	Sí
BUJANDA Deg.S.Juan B^a	Campezo	1610	1638	1609	1611	1609	Sí	Sí
BURGUETA San Martín	Treviño	1767	-	1768	1768	1638	Sí	Sí
BURUAGA San Esteban	Cigoitia	1548	1552	1551	1600	1598	Sí	Sí
BUSTO S.Cebrián S^aJus	Treviño	1645	1649	1648	1646	1578	Sí	Sí
CAICEDO-SOPEÑA S.Mart	Ribera Alta	1546	1705	1593	1574	1709	Sí	Sí
CAICEDO-YUSO Asunción	Lantarón	1579	-	1688	1748	-	No	No
CAMPIJO Santa Coloma	(en Arceniega)						Sí	Sí
CARANCA S Juan Evang.	Valdegovía	1572	1580	1573	1577	1815	Sí	Sí
CARASTA* San Esteban	Ribera Alta	1620	1692	1657	1638	-	Sí	Sí
CÁRCAMO Asunción N.S^a	Valdegovía	1730	-	-	-	-	Sí	Sí
CARICEDO* Asunción N^aS^a	Treviño	1683	1696	1686	1685	1661	Sí	Sí
CASTILLO San Martín	Vitoria	1633	-	1634	1633	1778	Sí	Sí
CAST-SOPEÑA S. Andrés	Ribera Alta	1717	-	1717	1711	1630	Sí	Sí
CATADIANO San Pedro	Cuartango	1550	1568	1562	1549	1579	Sí	Sí
CERIO Santiago	Vitoria	1566	1866	1571	1599	1550	Sí	Sí
CESTAFE San Nicolás	Cigoitia	1549	1754	1594	1599	1773	Sí	Sí
CICUJANO Dego. S.Juan	Maestu	1695	-	1695	1696	1789	Sí	Sí
CIRIANO S. Juan Evang	Arrazua-Ubarr	1540	-	1591	1627	1645	Sí	Sí
COMUNIÓN S.Corn y Cip	Lantarón	1553	-	1566	1558	-	No	Bo
CONTRASTA Asunción NS	Arana	1560	-	1575	1573	1840	Sí	Sí
CORRES San Esteban	Maestu	1714	-	1784	1714	1723	Sí	Sí
CORRO San Miguel	Valdegovía	1634	-	1634	1632	1649	Sí	Sí
COSTERA* San Miguel	Ayala	1695	1708	1688	1695	1740	Sí	Sí
CRIPÁN San Juan Bta.	Cripán	1501	-	1565	1553	-	No	Sí
CRISPIJANA San Juan	Vitoria	1590	1750	1580	1601	1684	Sí	Sí
CUCHO Invencción Sta.C	Treviño-Burgos	1554	1750	1557	1676	1717	Sí	Sí
CHINCHETRU S^a. Eulalia	San Millán	1502	1872	1547	1542	1501	Sí	Sí
DALLO San Pedro	Arrazua-Ubarru	1547	1569	1567	1547	-	Sí	Sí
DÉLICA Santa María	Amurrio	1504	1553	1550	1544	1614	Sí	Sí
DOMAIQUIA S. Bartolom	Zuya	1667	1716	1668	1669	1657	Sí	Sí
DORDÓNIZ* Santiago	Treviño-Bu	1550	1552	1556	1559	1692	Sí	Sí
DOROÑO Santiago	Treviño-Bu	1556	-	1550	1694	1693	Sí	Sí
DURANA San Esteban	Arrazua-Ubarru	1501	-	1550	1574	1501	Sí	Sí
ECHAGÜEN San Agustín	Cigoitia	-	-	-	-	-	-	-
ECHAGÜEN San Miguel	Aramayona	1610	1921	1621	1622	1722	Sí	Sí

Parroquia	Municipio	B	C	M	D	F	Co	Mic
ECHÁVARRI Santiago	Cuartango	1798	1804	1802	1797	-	Sí	Sí
ECHÁVARRI-URT. Purific	Arrazua-Ubarru	1548	1694	1669	1525	1625	Sí	Sí
ECHÁVARRI-VIÑA Asunció	Cigoitia	1550	1558	1550	1548	1614	Sí	Sí
EGUÍLAZ San Pedro	San Millán	1647	1936	1649	1646	1819	Sí	Sí
EGUILEOR San Pedro	Salvatierra	1783	-	1783	1783	1858	Sí	Sí
EGUILETA San Román	Alegría	1546	1595	1566	1647	1645	Sí	Sí
EGUINO San Esteban	Aspárrena	1722	-	1722	1722	1786	Sí	Sí
ELBURGO San Pedro	Elburgo	1548	1819	1550	1550	1655	Sí	Sí
ELCIEGO San Andrés	Elciego	1563	1568	1568	1568	-	No	Sí
ELGUEA Natividad N.S.	Barrundia	1658	-	1657	1657	1639	Sí	Sí
ELORRIAGA San Pedro	Vitoria	1553	-	1651	1568	1714	Sí	Sí
ELOSU San Miguel	Cigoitia	1632	1793	1639	1763	1649	Sí	Sí
ELVILLAR Asunción N.S.	Elvillar	1512	1790	1569	1548	1522	Sí	Sí
ERBI S. Juan Bta.	Ayala	1723	-	1723	1723	1854	Sí	Sí
ERIBE San Martín	Cigoitia	1753	-	-	-	1838	Sí	Sí
ESCANZANA* San Vicente	Berantevilla	1667	1829	1664	1644	1760	Sí	Sí
ESCOTA Purísima Conc.	Ribera Alta	1549	1553	1564	1550	1741	Sí	Sí
ESPEJO El Salvador	Valdegovía	1576	-	1576	1742	1634	Sí	Sí
ESTARRONA San Andrés	Vitoria	1549	1569	1549	1487	1562	Sí	Sí
ESTAVILLO San Martín	Armiñón	1858	-	1695	-	-	Sí	Sí
ÉTURA Asunción N.Sra.	Barrundia	1662	1694	1668	1661	1656	Sí	Sí
EZQUERECOCHA San Román	Iruraz-Gauna	1599	1799	1619	1601	1731	Sí	Sí
FAIDO San Miguel	Peñacerrada	1732	-	1685	1713	-	Sí	Sí
FORONDA San Nicolás	Lantarón	1743	1707	1702	1702	1659	Sí	Sí
FORONDA San Martín	Vitoria	1505	1768	1615	1600	1752	Sí	Sí
FRANCO San Esteban	Treviño-Burgos	1521	1595	1550	1550	1659	Sí	Sí
FRESNEDA Asunción N.S.	Valdegovía	1584	1716	1642	1642	1632	Sí	Sí
FUIDIO Asunción N. Sra.	Treviño	1666	1693	1669	1667	1670	Sí	Sí
GACEO San Martín	Iruraz-Gauna	1546	-	1564	1564	1548	Sí	Sí
GÁCETA San Martín	Elburgo	1582	1694	1585	1602	1614	Sí	Sí
GALARRETA Asunción	San Millán	1554	-	1596	1550	1686	Sí	Sí
GAMARRA-MAYOR Asunción	Vitoria	1549	1644	1608	1608	1702	Sí	Sí
GAMARRA-MENOR Nativid.	Vitoria	1582	1787	1583	1592	1655	Sí	Sí
GÁMIZ Santa Eulalia	Vitoria	1539	1750	1593	1595	1670	Sí	Sí
GÁNZAGA San Millán	Aramayona	1627	1940	1626	1643	1631	Sí	Sí
GARAYO* San Esteban	Barrundia	1774	1929	1793	1790	1591	Sí	Sí
GARDÉLEGUI San Pedro	Vitoria	1549	-	1574	1549	1549	Sí	Sí
GAUNA San Esteban	Iruraz-Gauna	1538	1575	1553	1552	1644	Sí	Sí
GOBEO San Pedro	Vitoria	1552	1829	1549	1555	1604	Sí	Sí
GOJAIN Asunció N.Sra.	Villarreal	1573	-	1581	1642	-	Sí	Sí
GOLERNIO Asunción N.S.	Treviño-Bu	-	-	-	-	1726	Sí	No
GOMECHA Transfigurac.	Vitoria	1565	1750	1565	1582	1571	Sí	Sí
GOPEGUI Asunción N. S.	Cigoitia	1569	1552	1548	1589	1769	Sí	Sí
GORDOA Concepción N.S^a	Aspárrena	1670	-	1671	1670	1852	Sí	Sí
GRANDÍVAL* San Romám	Treviño-Bu	1667	1787	1668	1667	1666	Sí	Sí
GUEREÑA San Juan Evang	Vitoria	1542	1693	1551	1543	1577	Sí	Sí
GUEREÑU Asunción N. S^a	Iruraz-Gauna	1501	1553	1549	1545	1547	Sí	Sí
GUEVARA Asunción N. S^a	Barrundia	-	-	-	1773	1662	Sí	Sí
GUILLARTE* Concepción	Cuartango	1636	1627	1548	1544	1666	Sí	Sí
GUILLERNA Purísima C.	Zuya	1647	1595	1550	1578	1660	Sí	Sí
GUINEA San Martín	Valdegovía	1550	1830	1550	1549	1652	Sí	Sí

Parroquia	Municipio	B	C	M	D	F	Co	Mic
GUJULI Santiago	Urcabustaiz	1724	-	1725	1725	1715	Sí	Sí
GURENDES San Miguel	Valdegovía	1627	1636	1626	1626	1666	Sí	Sí
HEREDIA San Cristóbal	Barrundia	1569	1569	1569	1569	1679	Sí	Sí
HERENCHUN San Andrés	Iruraiz-Gauna	1567	1570	1650	1653	1544	Sí	Sí
HEREÑA San Miguel	Ribera Alta	1508	1 -	1511	1508	1629	Sí	Sí
HERMUA San Pedro	Barrundia	1551	-	1560	1553	1657	Sí	Sí
HJONA San Esteban	Elburgo	1670	1749	1672	1670	1632	Sí	Sí
HUETO-ABAJO S. Vicente	Vitoria	1549	-	1549	1549	1664	Sí	Sí
HUETO-ARRIBA Natividad	Vitoria	1714	1787	1716	1714	1672	Sí	Sí
IBARGUREN San Martín	Aspárrena	1718	-	1718	1719	1804	Sí	Sí
IBARRA San Martón	Aramayona	1572	-	1572	1572	1773		
IBISATE* Invencción S.C	Maestu	-	-	-	-	1780	Sí	Sí
IGAY San Román	Ribera Baja	1534	1829	1680	1675	1729	Sí	Sí
ILÁRDUYA San Miguel	Aspárrena	1638	-	1639	1800	1642	Sí	Sí
ILÁRRAZA Santa Eulalia	Vitoria	1564	1614	1581	1564	1550	Sí	Sí
IMÍRURI San Román	Treviño-Bu	1632	-	1638	1638	1614	Sí	Sí
INOSO San Miguel	Urcabustaiz	1796	1818	1800	1796	1907	Sí	Sí
IZARRA Natividad	Urcabustaiz	1589	-	1629	1614	1641	Sí	Sí
IZARZA* Santa Lucía	Bernedo	1646	1750	1711	1661	1669	Sí	Sí
IZORIA San Julián	Ayala	1610	1716	1627	1611	1612	Sí	Sí
JÓCANO San Martín	Cuartango	1614	1754	1615	1632	1793	Sí	Sí
JUGO San Martín	Zuya	1567	1595	1576	1612	1618	Sí	Sí
JUNGUITU San Millán	Vitoria	1548	-	1548	1549	1500	Sí	Sí
LABASTIDA Asunción N.S	Labastida	1550	1788	1663	1632	1621	Sí	Sí
LABRAZA San Miguel	Oyón (en Parr)	1551	1790	1551	1551	1577	No	No
LACERVILLA S. Clemente	Berantevilla	1550	1673	1552	1662	1872	Sí	Sí
LACORZANA* San Martín	Armiñón	1769	1804	-	-	-	Sí	Sí
LADRERA* San Cristóbal	Treviño-Bu	1851	-	1853	1852	1852	Sí	Sí
LAGRÁN Navidad	Lagrán	1551	1556	1565	1562	1560	Sí	Sí
LAGUARDIA San Juan	Laguardia	1563	1582	1599	1564	1589	Sí	Sí
LAGUARDIA Santa María	Laguardia	1540	1624	1552	1544	1549	Sí	Sí
LAHOZ Santiago	Valdegovía	-	1821	1778	1778	1837	Sí	Sí
LALASTRA Santa Elena	Valdegovía	1771	-	-	1821	1806	Sí	Sí
LANCIEGO San Acisclo	Lanciego	1548	1550	1548	1548	-	No	Sí
LANDA San Bartolomé	Arrazua-Ubarru	1548	1727	1553	1552	1649	Sí	Sí
LANGARICA Purísima C.	Iruraiz-Gauna	1564	1553	1551	1561	1645	Sí	Sí
LAÑO Asunción de N.Sª	Treviño-Bu	1549	1693	1563	1561	1673	Sí	Sí
LAPUEBLA DE AR. Asunci	Lap-Arganzón	1510	1727	1564	1564	-	Sí	Sí
LAPUEBLA DE LAB Sª Mª	Lap-Labarca	1581	-	1580	1580	1598	No	Sí
LARRAZCUETA S.Vicente	Urcabustaiz	1871	-	1871	1872	1558	Sí	Sí
LARREA San Millán	Barrundia	1562	-	1551	1551	1588	Sí	Sí
LARRIMBE Santiago	Amurrio	1548	1689	1550	1545	-	No	Sí
LARRINOA* San Pedro	Cigoitia	1569	1569	1568	1564	1825	Sí	Sí
LARRÍNZAR* S. Juan Bta	Barrundia	1565	-	1601	1628	-	Sí	Sí
LASARTE Asunción NªSª	Vitoria	1628	1750	1615	1630	1696	Sí	Sí
LASERNA NªSª de Caseta	Laguardia	1851	-	1851	1851	-	Sí	No
LASIERRA Santiago	Ribera Alta	1585	-	1738	1738	1692	Sí	Sí
LACÁMAÑA San Miguel	Amurrio	1642	1716	1647	1643	-	Sí	Sí
LECIÑANA del.. Santiag	Lantarón	1576	-	1670	1882	-	Sí	Sí
LECIÑANA.OCA SªEulalia	Ribera Alta	1569	1553	1552	1607	1753	Sí	Sí
LEGARDA San Andrés	Vitoria	1502	1693	1565	1563	1570	Sí	Sí

Parroquia	Municipio	B	C	M	D	F	Co	Mic
LEJARZO Concepción	Ayala	1718	1754	1725	1724	-	Sí	Sí
LENDOÑO-ABAJO S.Esteba	Orduña-Vizcaya	1517	-	1623	-	-	No	Sí
LENDOÑO-ARRIBA S.Pedro	Orduña-Vizcaya	1604	1786	1611	1610	1610	No	No
LEORZA Sª. Eufemia	Maestu	1671	1694	1671	1671	1774	Sí	Sí
LERMANDA S. Esteban	Vitoria	1509	1644	1568	1566	1500	Sí	Sí
LETONA San Andrés	Cigoitia	1636	1759	1638	1636	1612	Sí	Sí
LEZA San Martín	Leza	1594	-	1594	1637	1622	Sí	Sí
LEZAMA San Martín	Amurrio	1537	-	1537	1678	1670	Sí	Sí
LEZANA* -	Treviño	1653	-	1663	1664	1651	Sí	No
LOPIDANA Purificación	Vitoria	1532	1553	1596	1556	1736	Sí	Sí
LOZA San Esteban	Peñacerrada	1718	-	1728	1728	1770	Sí	Sí
LUBIANO Natividad	Vitoria	1548	1885	1549	1625	1682	Sí	Sí
LUCO San Martín	Vitoria	1553	1768	1551	1568	1621	Sí	Sí
LUJO San Martín	Ayala	1763	-	-	-	-	Sí	Sí
LUNA San Andrés	Cuartango	1525	1768	1772	1769	1692	Sí	Sí
LUQUIANO San Juan Bta.	Zuya	1647	-	1634	1634	1688	Sí	Sí
LUYANDO Sta.MªMagdalen	Ayala	1609	1704	1627	1628	1799	Sí	Sí
LUZCANDO* San Vicente	San Millán	1542	1694	1544	1691	1553	Sí	Sí
LUZURIAGA Asunción NSª	San Millán	1639	1690	1660	1639	1550	Sí	Sí
LLANTENO Santiago	Ayala	1626	-	1627	1626	-	Sí	Sí
LLODIO San Pedro	Llodio	1536	-	1637	1637	1715	Sí	Sí
MADARIA San Clemente	Ayala	1750	-	1583	1654	1770	Sí	Sí
MAESTU Invencción Sta.C	Maestu	1552	1694	1547	1552	1596	Sí	Sí
MANDOJANA San Esteban	Vitoria	1550	1693	1668	1629	1697	Sí	Sí
MANURGA San Martín	Cigoitia	1544	1705	1561	1600	1550	Sí	Sí
MANZANOS San Juan Bta.	Ribera Baja	1550	1655	1540	1559	1598	Sí	Sí
MARAURI Asunción Nª Sª	Treviño	1656	1758	1591	1574	1662	Sí	Sí
MARGARITA Santo Tomás	Vitoria	1549	1565	1549	1549	1687	Sí	Sí
MARIETA Invencción Sª C.	Barrundia	1481	-	1567	1569	1500	Sí	Sí
MARINDA Santa Eulalia	Cuartango	1716	1793	1759	1718	-	Sí	Sí
MAROÑO San Pedro	Ayala	1568	-	1568	-	1687	Sí	Sí
MARQUINA S. Juan Bta.	Zuya	1549	1595	1549	1572	1643	Sí	Sí
MARQUÍNEZ Santa Eulalia	Bernedo	1549	-	1548	1653	1663	Sí	Sí
MARTIODA San Juan	Vitoria	1600	1798	1610	1608	1883	Sí	Sí
MATAUCO San Pedro	Vitoria	1548	-	1751	1594	1692	Sí	Sí
MATURANA San Martín	Barrundia	1631	-	1604	1610	1667	Sí	Sí
MEANA* San Miguel	Treviño-Bu	1671	1844	1670	1674	1670	Sí	Sí
MELLEDES* San Juan	Ribera Baja	1615	1854	1601	1606	-	Sí	Sí
MENAGARAY San Pedro	Ayala	1582	-	1586	1598	1640	Sí	Sí
MENDARÓZQUETA San Juan	Cigoitia	1549	1552	1548	1549	1759	Sí	Sí
MENDEICA San Miguel	Orduña-Vizcaya	1619	-	1627	1619	-	Sí	Sí
MENDIETA Santo Tomás	Arceniega	1541	1583	1590	1580	1570	Sí	Sí
MENDIGUREN Asunción	Vitoria	1549	1730	1548	1547	1650	Sí	Sí
MENDÍJUR San Román	Barrundia	1552	1793	1556	1557	1673	Sí	Sí
MENDIOLA Asunción N.Sª	Vitoria	1501	1740	1537	1677	1500	Sí	Sí
MENDÍVIL Santiago	Arrazua-Ubarru	1549	-	1554	1631	1585	Sí	Sí
MENDIZÁBAL San Pedro	Arrazua-Ubarru	1588	1590	1592	1594	1674	Sí	Sí
MENDOZA San Esteban	Vitoria	1548	1550	1549	1619	1726	Sí	Sí
MENOYO San Pedro	Ayala	1801	1802	1801	1801	1714	Sí	Sí
MESANZA Asunción Nª Sª	Treviño-Bu	1647	-	1667	1674	1673	Sí	Sí
MEZQUÍA Asunción Nª Sª	San Millán	1657	1672	1663	1663	1812	Sí	Sí

Parroquia	Municipio	B	C	M	D	F	Co	Mic
MIJANCAS Asunción N^aS^a	Berantevilla	1748	1787	1749	1748	-	Sí	Sí
MIÑANO MAYOR S.Lorenzo	Vitoria	1550	1548	1550	1547	1670	Sí	Sí
MIÑANO MENOR S.Vicente	Vitoria	1675	1680	1680	1681	1634	Sí	Sí
MIOMA San Román	Valdegovía	1651	1690	1652	1652	1639	Sí	Sí
MOLINILLA San Martín	Lantarón	1539	1830	1567	1547	1737	Sí	Sí
MONASTERIOGUREN S.Pedr	Vitoria	1540	-	1572	1643	1655	Sí	Sí
MONTEVITE S.Juan Evnag	Iruña	1736	1595	1559	1589	1767	Sí	Sí
MONTORIA San Miguel	Peñacerrada	1807	-	1817	1793	1627	Sí	Sí
MORAZA* S. Juan Evang.	Treviño	1641	1787	1640	1642	1635	Sí	Sí
MOREDA S^a. María	Moreda	1583	1695	1583	1583	1676	No	Sí
MORILLAS San Pedro	Ribera Alta	1548	1550	1549	1549	1544	Sí	Sí
MOSCADOR Santiago	Treviño-Bu	1548	1727	1669	1665	1693	Sí	Sí
MUERGAS S.Cosme y Dam	Treviño-Bu	1853	-	1853	1852	1548	Sí	Sí
MUNAIN Asunción N^a S^a	San Millán	1545	1595	1565	1559	1525	Sí	Sí
MURGA S. Juan Bta.	Ayala	1657	1716	1628	1687	1649	Sí	Sí
MURGUÍA San Miguel	Zuya	1597	1595	1595	1615	1762	Sí	Sí
MURUA San Andrés	Cigoitia	1611	1693	1619	1610	-	Sí	Sí
MUSITU San Martín	Maestu	1711	1730	1718	1711	1777	Sí	Sí
NAFARRATE* Asunción NS	Villarreal	1918	-	1807	1918	1940	Sí	No
NANCLARES GAM ^a * S.Esteb	Arrazua-Ubarru	1549	1626	1564	1551	1793	Sí	Sí
NANCLARES OCA Asunción	Iruña	1549	1568	1557	1548	1562	Sí	Sí
NARVAJA San Esteban	San Millán	1557	1569	1609	1551	1604	Sí	Sí
NAVARIDAS Purísima Con	Navaridas	1638	1640	1637	1638	1634	Sí	No
NAVARRETE S. Juan Bta.	Bernedo	1623	1624	1624	1623	1747	Sí	Sí
NOGRARO Santa María	Valdegovía	1698	1585	1551	1586	1630	Sí	Sí
NUBILLA* Natividad N^aS^a	Ribera Alta	1662	1816	1662	1778	-	Sí	Sí
OBÉCURI San Juan Bta.	Treviño-Bu	1654	1673	1660	1661	1680	Sí	Sí
OCÁRIZ Asunción N^a. S^a	San Millán	1557	1650	1581	1600	1552	Sí	Sí
ÓCECA* Sta. Eufemia	Ayala	1801	1802	1802	1801	1801	Sí	Sí
OCILLA San Juan Bta.	Treviño-Bu	1826	-	1754	-	-	Sí	Sí
OCIO San Andrés	Zambrana	1514	-	1661	1557	-	No	Sí
OCHATE* San Miguel	Treviño-Bu	1558	-	1572	1573	1695	Sí	Sí
OGUETA San Andrés	Treviño-Bu	1550	1758	1550	1554	1853	Sí	Sí
OLAETA Purísima Concep	Aramayona	1510	1604	1642	1572	1675	Sí	Sí
OLANO S. Bartolomé	Cigoitia	1547	1639	1549	1569	1627	Sí	Sí
OLABEZAR San Pedro	Ayala	1729	-	1735	1732	1550	Sí	Sí
OLLÁVARRE San Esteban	Iruña	1835	-	1835	-	1836	Sí	Sí
ONDÁTEGUI San Lorenzo	Cigoitia	1498	1560	1550	1558	1588	Sí	Sí
ONRAITA Natividad N^aS^a	Maestu	1585	-	1641	1649	1596	Sí	Sí
OPACUA Asunción N^a.S^a	Salvatierra	1641	1790	1647	1643	1857	Sí	Sí
OQUENDO San Román	Oquendo	1550	1675	1552	1590	1708	Sí	No
OQUENDO Santa María	Oquendo	1629	1844	1662	1660	1701	Sí	Sí
OQUINA Santa María	Bernedo	1789	1750	1733	1728	1663	Sí	Sí
ORBISO San Andrés	Campezo	1574	1569	1558	1549	1510	Sí	Sí
ORDOÑANA Asunción N^aS	San Millán	-	-	1628	1632	1730	Sí	Sí
ORDUÑA Asunción N^a.S^a	Orduña	1502	1791	1563	1614	-	No	Sí
OREITA San Julián	Vitoria	1624	1638	1637	1642	1636	Sí	Sí
ORENIN* San Lorenzo	Arrazua-Ubarru	1539	1929	1565	1565	1641	Sí	Sí
ORMIJANA San Pedro	Ribera Alta	1729	1754	1729	1727	1740	Sí	Sí
OSMA Santa María	Valdegovía	1552	1553	1550	1551	1594	Sí	Sí
OTAZA-BARUND* S^a María	Barrundia	1592	1624	1601	1629	1594	Sí	Sí

Parroquia	Municipio	B	C	M	D	F	Co	Mic
OTAZA-FOR* S.Cel.yEmet.	Vitoria	1549	1871	1567	1573	1701	Sí	Sí
OTAZU San Martín	Vitoria	1552	1569	1565	1563	1500	Sí	Sí
OTEO San Mamés	Campezo	1500	1787	1528	1604	1647	Sí	Sí
OYARDO San Juan Bta.	Urcabustaiz	1578	1600	1577	1579	1723	Sí	Sí
OYÓN Asunción N^a. S^a	Oyón	1556	1601	1550	1568	1868	No	No
OZAETA San Juan Bta.	Barrundia	1551	1600	1551	1540	1666	Sí	Sí
OZANA Asunción N^a. S^a	Treviño-Bu	1548	1560	1574	1550	1561	Sí	Sí
PÁGANOS Asunción N^a S^a	Laguardia	1545	-	1578	1560	1610	Sí	No
PANGUA S.Corn.y Cipria	Treviño-Bu	1551	1787	1552	1585	1550	Sí	Sí
PARIZA San Martín	Treviño-Bu	1548	1595	1579	1566	1538	Sí	Sí
PAUL Santa Coloma	Ribera Alta	1693	1760	1694	1694	1815	Sí	No
PAYUETA San Juan Bta.	Peñacerrada	1636	-	1644	1640	1550	Sí	Sí
PEDRUZO Asunción N^aS	Treviño-BU	1665	-	1663	1664	1662	Sí	Sí
PEÑACERRADA Asunción	Peñacerrada	1547	1680	1550	1548	1676	Sí	Sí
PINEDO Santiago	Valdegovía	1584	1585	1669	1668	1665	Sí	Sí
PIPAÓN Santa Cruz	Lagrán	1581	1638	1574	1552	1606	Sí	Sí
POBES Asunción	Ribera Alta	1548	-	1552	1554	1607	Sí	Sí
PORTILLA Stma. Trinid.	Zambrana	1591	-	1591	1593	1631	Sí	Sí
PUNTELARRÁ S. Nicolás	Lantarón	1711	1821	1714	1714	1807	Sí	Sí
QUEJANA S. Juan Bta.	Ayala	1603	1730	1652	1619	1801	Sí	Sí
QUEJO S.Julián-S^aBasil	Valdegovía	1601	1616	1620	1615	1575	Sí	Sí
QUINTANA Natividad	Bernedo	1542	1624	1551	1551	1753	Sí	Sí
QUINTANILLA R ^a S.Esteb	Ribera Baja	1549	1626	1569	1550	1947	Sí	Sí
QUINTANILLA V ^a S.Julián	Valdegovía	1659	1690	1670	1701	1694	Sí	Sí
RESPALDIZA Asunción	Ayala	1550	1716	1601	1580	1609	Sí	Sí
RETANA San Esteban	Vitoria	1690	-	1714	1728	1839	Sí	Sí
RETES-LLANTENO S. Andr	Ayala	1806	-	1806	1807	1599	Sí	Sí
RETES-TUDELA S^a.M^a.Mag	Arceniega	1705	1708	1705	1705	1607	Sí	Sí
RIBERA* San Esteban	Valdegovía	1614	1662	1665	1640	1608	Sí	Sí
RIBABELLOSA N^aS^a Rosar	Ribera Baja	1579	-	1610	1582	1682	Sí	Sí
RIBAGUDA Asunción	Ribera Baja	1688	-	1690	1703	-	Sí	Sí
RÓITEGUI San Pedro	Maestu	1554	-	1676	1659	1705	Sí	Sí
SABANDO Natividad	Maestu	1601	1830	1603	1601	1725	Sí	Sí
SALCEDO San Esteban	Lantarón	1741	1745	1741	1741	1657	Sí	Sí
SALINAS-AÑANA S.Cristo	Salinas	1581	1636	1581	1602	1641	Sí	Sí
SALINAS-AÑANA S^a María	Salinas	1570	1570	1570	1599	1654	Sí	Sí
SALINILLAS Inmaculada	Labastida	1556	-	1556	1556	-	No	Sí
SALMANTÓN Sta. Marina	Ayala	1614	-	1638	1621	1615	Sí	Sí
SALVATIERRA S. Juan Bt	Salvatierra	1546	1565	1547	1562	1842	Sí	Sí
SALVATIERRA Sta. María	Salvatierra	1532	-	1565	1578	1664	Sí	Sí
SAMANIEGO Asunción	Samaniego	1548	-	1570	1643	1677	No	No
SAMIANO Asunción	Treviño-Bu	1599	1595	1595	1607	1659	Sí	Sí
SAN ESTEBAN S. Esteban	Treviño-Bu	1648	1552	1647	1631	1758	Sí	Sí
SAN MARTÍN* S.Miguel	Treviño-Bu	1574	1595	1579	1579	1575	Sí	Sí
SANMARTINZAR San Martí	Treviño-Bu	1852	1856	1852	1852	-	Sí	Sí
SAN MIGUEL* San Miguel	Ribera Alta	1883	-	1882	1883	1573	Sí	Sí
SAN PELAYO* San Pelayo	Ribera Alta	1610	1692	1674	1649	1583	Sí	Sí
SAN ROMÁN CAM. Nativid	Bernedo	1557	1694	1646	1602	1638	Sí	Sí
SAN ROMÁN S.MI. S.Rom	San Millán	1622	-	1624	1622	1642	Sí	Sí
SANTA COLOMA S^a Coloma	Arceniega	1610	1616	1612	1608	1645	Sí	Sí
SANTA CRUZ CAM. Anunci	Campezo	1546	1546	1549	1549	1511	Sí	Sí

Parroquia	Municipio	B	C	M	D	F	Co	Mic
SANTA CRUZ FIE. S.Andr	Berantevilla	1687	-	1690	1689	-	No	Sí
SANTA EULALIA Sª Eulal	Cuartango	1789	-	1807	1786	1882	Sí	Sí
Sª. Mª. TOBERA* SªMaría	Berantevilla	1538	1553	1594	1748	1660	Sí	Sí
Sª.Mª. YERMO Sª. María	Llodio	1797	1802	-	1789	1694	Sí	No
SANTURDE S. Jorge	Berantevilla	1748	-	1736	1734	1712	Sí	Sí
S. VICENTE ARANA S.Vic	Valle de Arana	1660	1760	1685	1682	1859	Sí	Sí
S. VICENTEJO S. Vicent	Treviño-Bu	1544	1750	1547	1556	1752	Sí	Sí
SARACHO San Nicolás	Amurrio	1594	1595	1594	1637	1716	Sí	Sí
SARASO San Andrés	Treviño-Bu	1555	1751	1715	1696	1693	Sí	Sí
SARRIA San Lorenzo	Zuya	1549	1857	1566	1559	1826	Sí	Sí
SÁSETA San Esteban	Treviño-Bu	1653	1727	1656	1652	1662	v	Sí
SENDADIANO San Martín	Cuartango	1622	1624	1612	1612	1715	v	Sí
SOBRÓN Inmaculada Conc	Lantarón	1599	1788	1583	1583	1574	Sí	Sí
SOJO San Julián	Ayala	1578	1583	1638	1638	1569	Sí	Sí
SOJOGUTI Anunciación	Arceniega	1626	1708	1708	1705	1717	Sí	Sí
SUBIJANA ALAVA S.Esteb	Vitoria	1554	1581	1567	1557	1600	Sí	Sí
SUBIJANA MOR. Asunción	Ribera Alta	1544	1705	1570	1556	1647	Sí	Sí
TARAVERO San Miguel	Treviño-Bu	1549	1550	1550	1549	1968	Sí	Sí
TERTANGA San Cristóbal	Amurrio	1764	1887	1839	1839	-	Sí	Sí
TOBERA Sta. Eulalia	Berantevilla	1815	1844	1861	1851	1570	Sí	Sí
TOBILLAS San Román	Valdegovía	1584	1699	1626	1584	1619	Sí	Sí
TORRE Asunción Nª. Sª.	Treviño-Bu	1525	1750	1553	1597	1546	Sí	Sí
TORTURA* San Andrés	Cuartango	1590	1595	1590	1592	1670	Sí	Sí
TRESPUNTES Santiago	Iruña	1541	1581	1549	1606	1636	Sí	Sí
TREVIÑO San Juan*	Treviño-Bu	1582	-	1589	1588	1647	Sí	Sí
TREVIÑO San Pedro	Treviño-Bu	1585	1829	1580	1583	1500	Sí	Sí
TREVIÑO Santa María*	Treviño-Bu	1682	-	1684	-	-	Sí	Sí
TROCÓNIZ San Vicente	Irurai-Gauna	1717	1787	1717	1721	-	Sí	Sí
TUESTA Asunción Nª. Sª	Valdegovía	1634	1636	1594	1664	1804	Sí	Sí
TURISO San Martín	Lantarón	1549	1594	1549	1562	1639	Sí	Sí
TUYO Santa Ana	Ribera Alta	1734	-	1762	1737	-	Sí	Sí
ULLÍVARRI ARANA S.Juan	Valle de Arana	1657	-	1570	1560	1831	Sí	Sí
ULLÍ. ARRAZUA S.Esteban	Vitoria	1556	-	1553	1569	-	Sí	Sí
ULLÍ. CUART* S.Quirico	Cuartango	1701	-	1708	1706	-	Sí	Sí
ULLÍ. GAMBOA S. Andrés	Arrozua-Ubarru	1543	1697	1550	1565	1646	Sí	Sí
ULLÍ. JÁUREGUI Inmacul	San Millán	1657	1754	1666	1667	1769	Sí	Sí
ULLÍ. OLLEROS Asunción	Vitoria	1646	1768	1649	1647	-	Sí	Sí
ULLÍ. VIÑA Asunción	Vitoria	1530	1750	1529	1590	1616	Sí	Sí
UNCELLA San Pedro	Aramayona	1646	1704	1648	1646	1702	Sí	Sí
UNZÁ San Fausto	Urcabustaiz	1791	1954	-	-	-	Sí	Sí
URABAIN San Juan Bta.	Aspárrena	1717	1787	1718	1721	1730	Sí	Sí
URARTE Asunción Nª.Sª.	Bernedo	1548	1555	1549	1667	1549	Sí	Sí
URBINA San Antolín	Villarreal	1572	-	1626	1619	1837	Sí	Sí
URBINA-BASABE* Santiago	Cuartango	1662	1854	1764	1764	-	Sí	Sí
URBINA-EZA* S. Juan Ev.	Cuartango	1587	1595	1586	1584	1865	Sí	Sí
URÍBARRI San Esteban	Aramayona	1594	1626	1582	1578	1584	Sí	Sí
URÍZAR* Asunción Nª.Sª.	Baruundia	1557	1569	1565	1569	1812	Sí	Sí
URRÚNAGA San Juan Bta.	Villarreal	1560	1754	1642	1644	-	Sí	Sí
URTURI Stma. Trinidad	Bernedo	1671	1760	1681	1671	1682	Sí	Sí
UZQUIANO San Miguel	Urcabustaiz	1881	-	1926	1818	-	Sí	Sí
UZQUIANO Asunción NªSª	Treviño-Bu	1582	1697	1582	1583	1673	Sí	Sí

Parroquia	Municipio	B	C	M	D	F	Co	Mic
VALLUERCA Natividad	Valdegovía	1613	-	1615	1613	1779	Sí	Sí
VICUÑA Asunción N^o.S^a.	San Millán	1671	1943	1673	1674	1577	Sí	Sí
VILORIA Santa Eulalia	Ribera Alta	1659	1692	1659	1657	1767	Sí	Sí
VILLABEZANA San Juan	Ribera Alta	1634	1634	1635	1635	1396	Sí	Sí
VILLABUENA San Andrés	Villabuena	1561	-	1579	1576	1592	Sí	No
VILLAFRANCA San Andrés	Vitoria	1631	1728	1638	1643	1714	Sí	Sí
VILLAFRÍA Santa Eufemia	Bernedo	1686	1694	1686	1688	1685	Sí	Sí
VILLALUENGA* S^a. Justa	Ribera Alta	1522	1792	1594	1611	-	Sí	Sí
VILLAMADERNE San Millán	Valdegovía	1720	1593	1569	1596	1712	Sí	Sí
VILLAMANCA* Santiago	Cuartango	1718	-	1727	1720	-	Sí	Sí
VILLAMARDONES S^a.María	Valdegovía	1783	-	-	-	-	No	No
VILLAMBROSA* San Andrés	Ribera Alta	1605	1707	1605	1605	1699	Sí	Sí
VILLANAÑE Santa María	Valdegovía	1650	1690	1679	1674	1619	Sí	Sí
VILLANUEVA OCA San Pedr	Lapue Argan-Bu	1575	-	1625	1620	1628	Sí	Sí
VILLAN. TOBERA S.Vicen	Treviño-Bu	1550	1635	1549	1550	1551	Sí	Sí
VILLAN. VAL. S. Julián	Valdegovía	1684	1793	1684	1684	1632	Sí	Sí
VILLARREAL San Blas	Villarreal	1702	-	1705	1702	1817	Sí	Sí
VILLAVERDE San Andrés	Lagrán	1551	1552	1551	1551	1656	Sí	Sí
VÍLLODAS San Cristóbal	Iruña	1545	1569	1548	1506	1549	Sí	Sí
VIÑASPRE Asunción N^aS^a	Lanciego	1616	-	1668	1666	-	Sí	Sí
VÍRGALA MAYOR S. Andrés	Maestu	1576	1721	1703	1572	1695	Sí	Sí
VÍRGALA MENOR* Inmacula	Maestu	1552	1552	1614	1583	1553	Sí	Sí
VITORIA San Ildefonso	Vitoria	1551	-	1565	1664	-	Sí	Sí
VITORIA San Miguel	Vitoria	1546	-	1567	1765	-	Sí	Sí
VITORIA San Pedro	Vitoria	1550	1581	1563	1580	1676	Sí	Sí
VITORIA Santa María	Vitoria	1532	1596	1565	1657	-	Sí	Sí
VITORIA San Vicente	Vitoria	1524	1564	1567	1695	-	Sí	Sí
VITORIANO San Julián	Zuya	1581	1624	1580	1624	1716	Sí	Sí
YÉCORÁ S. Juan Bta.	Yécora	-	-	-	-	-	No	No
YURRE Santiago	Vitoria	1548	-	1558	1628	1634	Sí	Sí
ZÁITEGUI Asunción N^aS^a	Cigoitia	1547	1759	1556	1635	1670	Sí	No
ZALDUENDO San Saturnino	Zalduendo	1551	1691	1553	1552	1663	Sí	Sí
ZAMBRANA Sant Lucía	Zambrana	1652	-	1652	1652	-	No	Sí
ZÁRATE San Pedro	Zuya	1554	1553	1549	1572	1772	Sí	Sí
ZUAZA Santa Marina	Ayala	1676	1716	1676	1678	1685	Sí	Sí
ZUAZO-CUART. San Pedro	Cuartango	1717	1716	1719	1717	1639	Sí	Sí
ZUAZO-GAMBOA* S. Millán	Arrazua Ubarro	1639	1649	1639	1639	1869	Sí	Sí
ZUAZO S MILLÁN S.Millán	San Millán	1547	1600	1661	1645	1784	Sí	Sí
ZUAZO-VITORIA S.Esteb	Vitoria	1548	1581	1549	1560	1633	Sí	Sí
ZUMELZU San Juan Bta.	Vitoria	1548	1816	1549	1631	1663	Sí	Sí
ZURBANO San Esteban	Arrazua-Ubarro	1548	1554	1560	1549	1575	Sí	Sí
ZURBITU Asunción N^a.S^a.	Treviño-Bu	1605	1673	1638	1617	1550	Sí	Sí

Nota: Los pueblos señalados con (*) indican Parroquias sin culto o ya desaparecidos.

Diócesis de Zamora



superficie: 6.984 km²

población: 169.449

católicos: 168.449

parroquias: 304

sacerdotes seculares: 214

sacerdotes regulares: 27

obispo: Excmo. y Rvdmo. Casimiro López Llorente

Archivo de la Catedral de Zamora

Palacio Episcopal, Puerta del Obispo 2. 49001 Zamora

Teléfono: 980 53 18 02. Fax: 980 50 90 82. E-mail: obzamora@planalfa.es

Horario: De lunes a viernes de 10 a 14 horas. No cierra por vacaciones.

Director del archivo: Vitaliano Alfageme Sánchez.

Auxiliar: José Carlos de Lera Maíllo.

Historia

La publicación de la *Guía Inventario de los Archivos de Zamora y su provincia*, elaborada por don Antonio Matilla Tascón supuso un antes y un después para la historia del archivo porque posibilitó el acceso al mismo. Hasta ese momento no había ningún instrumento de descripción ni publicado ni mecanografiado. El ilustre archivero reprodujo la organización dada por los archiveros del siglo XVIII. Los criterios de clasificación seguidos por éstos se centraron en torno a materias e instituciones. La organización física resultante fue la de cajones y dentro de éstos los legajos. Esta misma organización es la que tiene actualmente.

Como característica más importante podemos subrayar el alto nivel de conservación en cuanto al volumen y buen estado los documentos. De todos es sabido que los archivos catedralicios han mantenido sus fondos sin pérdidas. Zamora es un buen ejemplo. El déficit mayor se encuentra en la documentación del siglo XVI, motivada por el incendio del claustro acaecido en la octava del Corpus de 1591. Este incendio destruyó los documentos del archivo vivo, sin afectar a los medievales que estarían seguros en un lugar inaccesible.

En el proceso de la Desamortización, el archivo fue incautado, y posteriormente devuelto. Durante esta época salieron del archivo títulos justificativos de propiedad que pasaron al archivo de Hacienda, y actualmente se conservan en el Archivo Histórico Provincial de Zamora. Su número asciende a 70 documentos.

Mons. Eduardo Poveda, mirando la buena conservación de los fondos y el mejor servicio a los investigadores, firmó un acuerdo con el Cabildo para trasladar el archivo a las dependencias individualizadas del Palacio Episcopal (2 de febrero de 1986). Este traslado supuso para los investigadores un gran avance puesto que desde la misma sala de consulta del archivo diocesano se podían consultar los fondos catedralicios.

Fondos y colecciones

La organización actual de los fondos responde a la dada en el siglo XVIII por los archiveros capitulares realizada con unos criterios de clasificación relativos a las materias e instituciones. La organización física de los documentos, como en todos los archivos capitulares, era la de cajones identificados con letras del abecedario y dentro de ellos los legajos. D. Antonio Matilla reprodujo esta organización en su *Guía Inventario*. El conjunto lo forman 273 legajos, 278 libros manuscritos y 104 libros impresos.

Cajones	Legajos	Series	Fechas
A	1-4	Documentación pontificia	1210-1738
B	5-6	Exenciones y Jurisdicciones	1266-1865
C	8-10bis	Privilegios y donaciones reales	844-1845
D	11-16	Mitra	1082-1650
E	17-20	Donaciones, testamento particulares	1106-1765

F	21-23	Diezmos	1223-1778
G	24-27	Propiedades	1230-1758
H	28	Apeos	1422-1702
I	29-32	Contratos	1161-1702
L	33-36	Episcopales	1199-1787
M	37-39	Cruzada. Actas	1265-1800
N	40-45	Beneficios	1220-1804
VARIA			
	46-56	Memorias	1601-1844
	57-81	Cartas y oficios	1630-1832
	82-104	Mesa capitular. Cuentas	1739-1776
	105-121	Fábrica y fabriquero: Cuentas	1727-1884
	122-133	Correspondencia: cartas y oficios	1853-1890
	134-135	Seminario. Cuentas	1753-1840
	136	Aceñas. Olivares y Pinilla. Cuentas	1816-1841
	137-138	Póliza	1809-1813
	139-143, 153-165, 182, 185-186, 268	Jurisdicción cameral	XVI-XVIII
	144-151, 190-191, 268-270	Expedientes de provisión de dignidades, Prebendados y maestros de capilla	1493-1926
	152	Expedientes de provisión. Obispos	1561-1929
	166-168, 184, 187, 194, 266-267	Capellanías	1584-1789
	169-171	Pan de heredades	1611-1773
	172	Abadía del Espíritu Santo	XV-XIX
	173-177	Capellanes de Número	XV-XIX
	193, 197-201, 226	Miñones	XVII-XVIII
	230-233, 236, 238, 240, 242, 253-254	Subsidio y Excusado	XVII-XVIII
	202-206, 228-229, 234-235, 255	Cruzada	1634-1803
	207-208	Cofradía Valdés	XVIII-XIX
	209-210	Tazmías	1603-1781
	244-250, 256	Diezmos	1558-1801
	255	Expósitos	1545-1654
	256	Monasterio de San Jerónimo	1792
	256	Monasterio de Montamarta	1420-1803

Actividades educativas y culturales

Todos los años el archivo abre sus puertas a los estudiantes de bachiller y universitarios para que puedan ver *in situ* los documentos originales y conocer el patrimonio documental de la iglesia.

Bibliografía e instrumentos de descripción

FITA REVERT, R. *Los archivos y bibliotecas de la diócesis de Zamora como fuentes documentales: "Primer Congreso de Historia de Zamora. Tomo I. Fuente documentales"*, Zamora 1989, págs. 219-274.

LERA MAÍLLO, J. de, *Catálogo de los Documentos Medievales de la Catedral de Zamora*, Zamora, 1999.

Inventario de los libros manuscritos (mecanografiado).

MATILLA TASCÓN, A., *Guía-Inventario de los Archivos de Zamora y su provincia*, Madrid 1964.

Equipamiento

El archivo comparte con el archivo diocesano: la sala de investigación con 15 puestos de trabajo, fotocopiadora, ordenador y escáner, lector y reproductor de microfilm, programa de *gestión de usuarios* de la Junta de Castilla y León. El archivo posee un depósito con armarios metálico y mapotecas, y sistemas de seguridad.

Archivo Diocesano de Zamora

Palacio Episcopal. Puerta del Obispo, 2. 49001 Zamora

Teléfono: 980 53 18 02. Fax: 980 50 90 82

Horario: De lunes a viernes de 10 a 14 horas. No cierra por vacaciones.

Director: José Angel Rivera de las Heras.

Vicedirector: José Muñoz Miñambres.

Servicios

El archivo está abierto a todos los usuarios mayores de edad que presenten su carnet de identidad o tarjeta de investigador.

Tiene servicio de fotocopiadora, un lector-reproductor de microfilm, una sala de consulta con quince puestos de lectura, y una biblioteca auxiliar con diccionarios y fondos locales.

Tiene un servicio de información por correspondencia, Fax o E-mail.

El archivo está integrado en la Red de Archivos de la Junta de Castilla y León y cumple los términos señalados en el artículo 3º de la Ley de Archivos y del Patrimonio Documental de Castilla y León.

En lo referente a número de usuarios, el archivo en el año 1999 ha dado un servicio a 6.458 consultas de los investigadores. Para estas estadísticas, el archivo utiliza el programa de *Gestión de Usuarios de los Archivos de Castilla y León*, elaborado por la Junta de Castilla y León.

Nombre del Productor

El Obispo es la autoridad que ha producido la unidad de descripción al ejercer sus derechos de doctor-pastor y padre en el espacio de su jurisdicción. Esta jurisdicción ordinaria sobre su territorio que comprendía la contenciosa, la voluntaria, la gubernativa e incluso la graciosa, interviniendo también en la temporal.

Hay que precisar que los fondos actualmente conservados en el archivo tienen como productores a otras instituciones diocesanas como las parroquias. Otros ejemplos corresponden a los fondos monásticos incorporados como el Tumbo del monasterio de Valparaíso; y el fondo de la Vicaría del obispo de Oviedo en Benavente, que conforma la sección Vicaría de San Millán. Estos fondos concentrados han configurado el Archivo Diocesano como archivo de archivos.

Historia institucional y de su custodia

El archivo del obispo comienza institucionalmente desde la separación de las mesas capitular y episcopal acaecida en el episcopado de Suero en 1266 y arbitrada por el deán de Santiago de Compostela (LERA MAILLO, José Carlos, *Catálogo de los Medievales de la Catedral de Zamora, Instituto de Estudios Zamoranos "Florián de Ocampo"* (C.S.I.C) Diputación de Zamora, 1999 pp. XIX y XX.). Como fruto de esta separación se elaboró de forma inmediata un cartulario, llamado *Tumbo Blanco*, organizado internamente en cilleros.

En este libro se asentaron las villas del señorío episcopal y sus documentos.

No nos ha llegado la documentación bajomedieval de la dignidad episcopal. El fondo más antiguo comienza a finales del siglo XV y corresponde a la

actividad del tribunal episcopal. Se trata de los protocolos de los notarios de la Audiencia Episcopal (JARANILLO GUERREIRA, Miguel Ángel, “Génesis de la documentación del Archivo Histórico Diocesano de Zamora. Los notarios de la Audiencia Episcopal” en *Primer Congreso de Historia de Zamora. Tomo I. Fuentes Documentales*. Ed. Instituto de Estudios Zamoranos. “Florián de Ocampo” Diputación de Zamora 1989 pp. 389-397).

Está en la sección de la Mitra.

En el siglo XVIII, en el episcopado don Antonio Jorge y Galhán (1767-1776), se elaboró un libro Becerro del Obispo a instancia suya, y en el prólogo de la obra se indica con claridad que *no tenía la Mitra Archivo, y por consiguiente, ni libro alguno, ni noticia de sus rentas, derechos y regaltas... ni menos se encontró razón de los instrumentos de pertenencias, y tal qual papel que había, estaba mal cohordinado en la Secretaría de Cámara*.

Mons. Eduardo Poveda Rodríguez erige el Archivo Histórico Diocesano el 1 de marzo de 1983 (*Decreto de Erección Archivo Histórico Diocesano*. Boletín Oficial del Obispado de Zamora, 1983, pp. 101-102). Y desde aquella fecha se ha abierto el público ininterrumpidamente. El primer director fue don Ramón Fita Revert.

Uno de los puntos del Decreto de erección fue la incorporación de los archivos parroquiales de la diócesis. Este proyecto se llevó a cabo en la década de los 80 creándose una nueva sección. La catalogación de esta sección fue realizada por Miguel Ángel Jaranillo Guerreira en un porcentaje de un 80%, y continuada, a partir del 1990 por José Carlos de Lera.

Descripción de los fondos

El archivo está formado por cinco secciones:

- Mitra.
- Secretaría de Cámara “García Diego”.
- Fondo Nuevo.
- Vicaría de San Millán.
- Archivos parroquiales.

Mitra.

Esta sección recoge la documentación generada por el obispo y su tribunal en el ejercicio de su jurisdicción, siendo especialmente la generada por la Audiencia Episcopal. Son los autos fruto de los procedimientos beneficios, civiles, criminales, decimales, matrimoniales y gubernativos. Formando parte de ésta sección conservamos otra documentación no generada por el Tribunal, como los libros de licencia de confesar, predicar y celebrar, y los expedientes de órdenes sagradas.

Consta de 1.341 legajos y 84 libros

Legajos	Serie	Fechas
1-24	Curatos: expedientes de provisión ordinaria	1449-1892
25-63	Curatos: expedientes de provisión de patronato	1503-1917
64-224	Capellanía. Expedientes de provisión, fundación	1473-1897
225-247	Capellanías, Curatos, Beneficios simples	1450-1599
248-324	Curatos, beneficios simples: expedientes de provisión	1500-1864
325-331	Piezas eclesiásticas: expedientes de provisión y pleitos	1493-1869
332	Obras Pías	s. XVI-XVIII
333	Memoria pía	s. XVII-XVIII
334	Derecho de patronato: del beneficio simple de Morales	s. XVI-XVII
335-337	Cargas pías: expedientes de reducción	s. XVI-XVIII
338-340	Permutas. Expedientes	1600-1792
341-462	Ordenes sagradas: expedientes	1600-1792
463-915	Matrimonios: expedientes	1506-1919
916-1225	Asuntos civiles: expedientes contencioso-administrativos	1488-1895

1226-1314	Asuntos decimales; expedientes	1502-1872
1315-1329	Asuntos criminales: expedientes	1574-1873
1330-1332	Asuntos gubernativos: expedientes	1752-1901
1333-1335	Censo y fueros: expedientes de imposición y reducción	s. XVI-XIX
1336-1337	Competencias	1606-1761
1338	Cameral	1770-1868
1341	Cofradía de los Ciento	1585-1638

Libros

1-20	Libros impresos	s. XVI-XIX
	Libros manuscritos	s. XVI-XIX

Sección Vicaría de San Millán

Este fondo corresponde a la Vicaría que el obispo de Oviedo tenía en Benavente. La jurisdicción de la vicaría incluía las parroquias de Santa María, San Juan del Mercado y Santa María de Renova de la ciudad fr Benavente y las parroquias de San Critóbal de Entreviñas, Villanueva de Azoague, Matilla de Arzón, Santa Colomba de las Carabias y San Miguel del Esta. Todas de la actual diócesis de Zamora. También incorporaba en la jurisdicción los pueblos de Valencia de Don Juan y parroquias del Norte de León, limitando con Asturias.

Esta documentación llegó al archivo diocesano en una primera entrada en 1934 y otra posterior en 1985- Parte de este archivo de llevó al Archivo Diocesano de León.

El inventario de esta sección ha sido realizada por Miguel Angel Jaramillo y puede consultarse en la sala.

Legajos	Series	Fechas
1-83	Asuntos civiles: expedientes contencioso administrativos	1509-1874
84-96	Asuntos criminales: expedientes/autos	1621-1888
97-179	Capellanías, curatos, beneficios simples, obras pías: Expedientes de provisión, fundación, pleitos, etc.,	1550-s. XX
180-197	Matrimonial: expedientes	1619-1939
198-202	Asuntos decimales: expedientes	1626-1834
203	Cuentas del arcediano	1810-1815
204	Casas rectorales: registro relativo al Real Decreto 1863	1864
205	Apeos de capellanías	1747-1831
206	Pago de vacantes y medias annatas	1793-1834
207-211	Oficios, informes, peticiones etc.,	1713-1880
212	Publicatas de Ordenes Sagradas	1721-1723
213	Santas Visitas	1560-1786
214-215	Ejecutivos	1605-1866
216	Administrativos	1572-1915

Sección Fondo Nuevo

Esta sección la forman la documentación dispersa y no descrita existente en el Palacio Episcopal. Tiene dos partes: una primera que completa las series de la sección de Mitra, que forman parte natural de la misma, y una segunda relativa a la administración diocesana y parroquial a partir del siglo XIX.

Existe un inventario elaborado por Miguel Angel Jaramillo de consulta en la sala

Legajos	Series	Fechas
1-51	Capellanías	1456-1930
52-53	Sacristías	1604-1835
54-80	Fundaciones	1505-1930
81-93	Beneficios	1525-1960
94	Piezas eclesiásticas	1610-1880
95-106	Patrimonial	1772-1914
107-134	Concurso	1710-1931
135-136	Sínodo	1863-1889
137-143	Varios benefical	1538-1913
144-149	Conferencias morales y litúrgicas	1865-1971
150-182	Asuntos civiles	1516-1919
183-184	Fueros y censos	1520-1878
185-226	Matrimonial	1542-1921
227-237	Decimal	1571-1839

238-380	Administración	1814-1929
381-413	Cruzada	1820-1897
414-437	Cuentas de fábrica	1836-1903
438-450	Inventarios	
451-518	Cumplimiento, Religiosas, Anualidades y vacantes, Órdenes, Curatos, Administración, Capellanías...	

Sección. Secretaría de Cámara

Esta sección está formada por una documentación procedente de la Secretaría del Obispo que se ocupaba especialmente de expedición de títulos y nombramientos, del otorgamiento de licencias y de las relaciones con las autoridades civiles y eclesiásticas, por esta razón hay una abundante correspondiente con las mismas.

En esta sección se ha agregado una serie de documentación de procedencia dispersa. Debemos destacar la correspondiente a la Junta Diocesana de Reparación de Templos presidida por el obispo. Aquí podemos encontrar desde peticiones de los curas rurales, a los informes de restauración de los arquitectos y los planos.

Legajos	Series	Fechas
I-XXII	Reales Órdenes, cédulas y pragmáticas del Supremo Consejo y Cámara de Castilla, comunicados por los Ministros y Secretarios del Rey	1669-1814
24-25	Licencias, órdenes, beneficios, bulas, breves Edictos episcopales etc...	
26-33	Catálogo de lo reseñado al principio	
34	Visitas ad Limina Apostolorum	1741-1962
35	Nombramientos de Justicias	1744-1809
36	Cuentas de la Casa Galera	1778-1790
37	Documentación varia	
38-39	Reales cédulas e instrucciones	
40	Documentos relacionados con la iglesia de la Concepción	
41-47	Reales Órdenes	1815-1851
48-56	Privilegios, donaciones y confirmaciones de los reyes a los Obispos de Zamora y su cabildo (siguiendo el libro Becerro)	s. XVI-XVIII
57-58	Parroquias, capellanías y patronato	s. XVI-XIX
59-75	Expedientes de Secretaría	1815-1863
76-101	Obras: proyectos, correspondencia	s. XVI-XX
102	Certificaciones de los curas sobre los bienes del curato	1897-1907
103-107	Obras	s. XIX y XX
108	Estados de población o vecinarios, ordenados por el conde de Aranda	1768
	Conde de Aranda	1768
	Vacantes	1767
	Feligresía	1746-1747
	Vecindario, conventos, monasterios, ermitas, despoblados, Castillos, etc.	1715
109	Relaciones de bautizados, casados y difuntos	1790-1807
110	Documentación benefical	
111	Protocolos notariales de Juan Cedrón	1617
112-113	Expolio de don José Carrillo Mayoral	1800-1845
114	Expolios y vacantes	1810-1825
115-124	Circulares y veredas	1769-1862

Secretaría de Cámara

Legajos	Series	Fechas
125-137	Correspondencia oficial, incluye siete libros	1804-1879
138-139	Bulas y gracias	1738-1863
140	Documentos particulares de don Bernardo Conde y Corral	
141-142	Gracias concedidas por la Santa Sede y correspondencia Oficial	1692-1931
143-144	Cofradía de la Nuestra Señora de la Asunción, fundada por el obispo don Juan Meléndez Valdés	1518-1934
145	Hospital Mater Dei de Tordesillas	1467-1743
146	Monasterio de Valparaíso	1788-1824
147	Censos y fueros	1562-1828
148	Formularios de Secretaría de Cámara	s. XVIII-XIX

149	Correspondencia de los Mercedarios de Toro, mientras el Obispo fue Superior General de la Orden	1834-1961
150	Cementerios y enterramientos	1829-1982
151-153	Asuntos relativos al Cabildo Catedral	siglo XIX
154	Correspondencia con el Intendente Administración de rentas	1813-1814
155-159	Reales Ordenes	1856-1900
160-172	Visitas pastorales, incluye libros	1569-1927
173-218	Expedientes de ordenes sagradas	1533-1903
219-252	Asuntos parroquiales	1865-1900
253-317	Archivo Cofradía de los Ciento	
317-320	Asuntos parroquiales	1861-1868
321-325	Vicaría de Alba y Aliste	1831-1863
326-336	Memoria de don Antonio del Aguila	1560-1913
337-346	Seminario de San Atilano	1790-1965
347-349	Desamortización	
350-352	Exclaustración	
254-346	Desamortización y exclaustración	

Sección. Archivos parroquiales

Esta sección es la más consultada del Archivo por los trabajos de genealogía.

Como indicábamos arriba, uno de los puntos del Decreto de Erección de Archivo Histórico Diocesano fue el proyecto de incorporación de los archivos parroquiales de la diócesis, en calidad de depósito. Este proyecto se llevó a cabo en la década de los 80 creándose una nueva sección. La catalogación de esta sección fue realizada por Miguel Angel Jaramillo Guerreira, en un porcentaje de un 80%, y continuada a partir de 1990 por José Carlos de Lera.

En la provincia de Zamora existen dos jurisdicciones eclesiásticas. La de Astorga que integra todo el NW, las zonas naturales de Carballeda, Sanabria y Vidriales. La diócesis de Zamora tiene actualmente 304 parroquias. El archivo ha incorporado las parroquias diocesanas después del Concordato de 1953 cuando se realizó la última circunscripción de los límites diocesanos.

Se han concentrado los archivos de las parroquias de los arciprestazgos de Alba, Aliste (completo), Benavente, Fuentesauco (completo), Pan (completo), Sayago (completo), Toro (completo), Villalpando, Vino y Zamora (completo).

Bibliografía

Bibliografía editada

MATILLA TASCÓN, A; *Guía-Inventario de los archivos de Zamora y su provincia*, Madrid 1964.

FITA REVERT, Ramón; "Los archivos y bibliotecas de las diócesis de Zamora como fuentes documentales", *Primer Congreso de Historia de Zamora, Tomo I. Fuentes Documentales*. Ed Instituto de Estudios Zamoranos "Florián Ocampo". Diputación de Zamora 1989, pp. 219-274.

—"El Archivo Histórico Diocesano", *Archivos y Bibliotecas eclesiásticas de Castilla y León* ed. Junata de Castilla y León 1989, pp. 136-140.

JARAMILLO GUERREIRA, Miguel Ángel; "Génesis de la documentación del Archivo Histórico Diocesano de Zamora. Los notarios de la Audiencia Episcopal" *Primer Congreso de Historia de Zamora tomo I. Fuentes Documentales*. Ed . Instituto de Estudios Zamoranos "Florián de Ocampo". Diputación de Zamora 1989 pp 389-397.

—"Documentación sobre Ordenes religiosas en los Archivos Diocesanos" *Memoria Ecclesiae VII*, Oviedo 1995.

LERA MAÍLLO, José Carlos; "Los libros de visita pastorales medievales en el Archivo Histórico Diocesano de Zamora. Presentación y estudio diplomático" *Memoria Ecclesiae VIII*. Asociación de Archiveros de la Iglesia en España. Oviedo/Salamanca 1996, pp. 499-508.

Instrumentos de descripción mecanografiado en sala

Sección Secretaría de Cámara. "García Diego"

De esta sección existe un catálogo elaborado a principios del siglo XIX por

don Agustín García Diego. Este presbítero fue secretario de Cámara de los obispos Carrillo Mayoral e Iguanzo Rivero. El describe los 31 primeros legajos que contiene las series de las Reales Ordenes y las cartas circulares del Consejo de la Cámara de Castilla dirigidas a los obispos. Realizó un índice analítico de los mismos.

A partir del legajo 32 hasta el 356, fue descrito por el director del archivo don Ramón Fita Revert en el mismo libro en que comenzó don Agustín. Los índices de esta sección han sido realizados por José Carlos de Lera. Catálogo de las Cofradías y Asociaciones Religiosas (484-495). Descripción e índices elaborados por José Carlos de Lera.

Dentro de esta sección están incluidos los archivos de las cofradías de clérigos Racioneros y los Ciento. El archivo de los Ciento se está catalogando actualmente la documentación medieval hasta 1516.

LERA MAÍLLO, José Carlos; *Catálogo de los documentos medievales de la cofradía de los Racioneros (1284-1516)*.

Sección archivos parroquiales

JARAMILLO GUERREIRA, Miguel Ángel; Catálogo de los archivos parroquiales de la diócesis de Zamora:

Arciprestazgo de Alba.

Arciprestazgo de Aliste. (completo)

Arciprestazgo de Fuentesauco. (completo)

Arciprestazgo del Pan. (completo)

Arciprestazgo de Sayago. (completo)

Arciprestazgo de Toro. (completo)

Arciprestazgo de Villalpando.

Arciprestazgo del vino.

Arciprestazgo de Zamora. (completo)

LERA MAÍLLO, José Carlos; *Apéndice al catálogo de los archivos parroquiales de los arciprestazgos de Alba, Benavente, Villalpando y Vino*.

LERA MAÍLLO, José Carlos; *Catálogo de los documentos medievales del Cabildo Clegial de Santa María la Mayor (colegiata) de Toro (1271-1516)*.

Sección Fondo Nuevo.

JARAMILLO GUERREIRA, Miguel Ángel; *Inventario del fondo Nuevo*.

Sección Vicaría de San Millán

JARAMILLO GUERREIRA, Miguel Ángel; *Inventario de los fondos*

Archivos parroquiales

Parroquia		B	C	M	D	F	Co
Abelón	San Martín	1649		1650	1665	1671	Sí
Abezames	San Miguel	1572		1572	1572	1598	Sí
Abezames	San Salvador	1678		1688	1679	1598	Sí
Alcañices	Asunción	1545		1545	1646	1626	Sí
Alcorcillo	Santa Colomba	1611		1613	1742	1608	Sí
Alfaraz	Santa Eulalia	1702		1695	1788	1695	Sí
Algodre	Santa María de Belen	1574		1592	1574	1465	Sí
Almaraz de Duero	San Salvador	1536		1570	1552	1572	Sí
Almeida	San Juan Bautista	1590		1590	1590	1588	Sí
Almendra	San Juan Bautista	1685		1686	1685	1684	Sí
Andavías	San Miguel	1572		1575	1572	1610	Sí
Arcenillas	Asunción	1534		1565	1567	1680	Sí
Arcillera	San Pedro	1614		1615	1614	1650	Sí
Arcillo	San Antonio	1883			1883		Sí
Argañín	San Pelayo Martir	1594		1594	1600	1461	Sí
Argujillo							No
Argusino	Santa María Egipcíaca	1688		1682	1663	1621	Sí
Arquillinos	San Tiro	1732			1731	1731	Sí
Aspariegos	San Martín	1633		1633	1633	1694	Sí
Badilla	Nuestra Señora	1773		1753	1780		Sí
Bamba	San Juan	1852		1728	1727	1726	Sí
Barcial del Barco	Santa Marina						No
Belver de los Montes	San Salvador	1660	1660	1660	1660	1583	Sí
Belver de los Montes	Santa María	1590		1590	1590	1658	Sí
Benavente	San Andrés	1692	1717	1678	1691	1637	Sí
Benavente	San Juan de los Caballeros	1563		1588	1587	1639	Sí
Benavente	San Juan del Mercado	1524		1650	1605	1598	Sí
Benavente	San Miguel	1692					Sí
Benavente	Santa María de Renueva	1629		1652	1640	1680	Sí
Benavente	Santo Sepulcro	1642		1625	1623	1619	Sí
Benegíles	Santo Tomás	1607		1608	1607	1597	Sí
Bercianos de Aliste	San Mamed	1600		1623	1599	1686	Sí
Bermillo de Alba	San Mamed	1844		1852	1852		Sí
Bermillo de Sayago	Asunción	1599		1599	1599	1699	Sí
Bóveda de Toro, La	San Juan Bautista	1604		1579	1661	1608	Sí
Brandilanes	San Pedro	1705		1706	1705	1690	Sí
Bretó de la Ribera							No
Bustillo del Oro	Asunción	1567		1579	1569	1599	Sí
Cabañas de Aliste	Asunción	1598		1677	1675	1549	Sí
Cabañas de Sayago	San Miguel	1582	1652	1584	1582	1589	Sí
Campillo, El Ver San Pedro	Alba						Sí
Campogrande de Aliste	Santo Domingo	1782		1796	1783	1748	Sí
Cañizal	Nuestra Señora de la Visitació	1582		1631	1652	1779	Sí
Cañizo	San Pelayo	1614		1637	1614	1624	Sí
Carbajales de Alba	San Pedro	1540		1569	1607	1620	Sí
Carbajosa	Santa María Magdalena	1847					Sí
Carbellina	San Miguel Arcángel	1702		1732	1679	1709	Sí

Parroquia		B	C	M	D	F	Co
Carrascal	San Esteban/La Asunción	1778	1779	1778	1852	1486	Sí
Casaseca de Campeán	San Isidoro						No
Casaseca de las Chanas	San Isidro	1533		1602	1600	1602	Sí
Casaseca de las Chanas	San Juan Bautista	1563	1619	1622	1622	1656	Sí
Castillo de Alba							No
Castillo de la Guareña	San Juan	1640		1677	1698	1731	Sí
Castro de Alcañices	Santiago	1880		1883	1882		Sí
Castrogonzalo	San Miguel	1651	1665	1651	1651	1634	Sí
Castrogonzalo	Santo Tomás	1633		1634	1635	1606	Sí
Castronuevo	Santa María del Mercado	1581	1582	1581	1581	1610	Sí
Castropepe							No
Castroverde de Campos	Cabildo de clérigos						Sí
Castroverde de Campos	San Juan	1605	1618	1642	1723	1629	Sí
Castroverde de Campos	San Nicolás	1598		1597	1704	1660	Sí
Castroverde de Campos	San Salvador - La Sagrada	1553		1577	1577	1679	Sí
Castroverde de Campos	Santa María del Río	1564		1578	1701	1683	Sí
Cazurra	San Martín	1586		1586	1597	1582	Sí
Ceadea	San Saturnino	1731		1731	1730	1748	Sí
Cerecinos de Campos							No
Cerecinos del Carrizal	San Salvador	1609		1578	1626	1569	Sí
Cerezal de Aliste	Santos Justo y Pastor	1772		1823	1802	1670	Sí
Cibanal	Santa María Magdalena	1714		1745	1706		Sí
Coreses	Asunción	1633		1633	1633		Sí
Corrales	Santa María Magdalena	1556		1583	1584	1550	Sí
Cotanes del Monte	San Pedro	1606		1607	167	1598	Sí
Cozcurrita	San Pedro	1606		1607	167	1598	Sí
Cozcurrita	Santa María Magdalena	1657		1668	1661		Sí
Cubillos	San Juan Bautista	1662		1662	1662	1756	Sí
Cubillos	Santa María	1600		1602	1600	1665	Sí
Cubo de la Tierra del Vino	Santo Domingo	1600		1665	1599	1601	Sí
Cuelgamures							No
Domez	Santos Justo y Pastor	1671		1676	1674	1669	Sí
Enillas, Las	Asunción	1852		1853	1852	1853	Sí
Entrala	Asunción	1682		1681	1681	1565	Sí
Escuadro	Asunción	1645		1656	1650	1642	Sí
Fadón	Santa María Magdalena	1702		1699	1698	1686	Sí
Fariza	San Julián	1587		1601	1611	1606	Sí
Fermoselle	Santa María la Mayor/Asunción	1572		1583	1584	1549	Sí
Figuera de Abajo	Santiago	1660		1658	1661	1664	Sí
Figuera de Arriba	Santa Irene	1607		1607	1618	1727	Sí
Figuera de Sayago	Santa María Magdalena	1694		1695	1695	1665	Sí
Flechas	Encarnación	1829		1831	1669		Sí
Flores	Asunción	1828		1826	1825		Sí
Fonfria	Santa María Magdalena	1610		1612	1647	1702	Sí
Fontanillas de Castro	Concepción	1766	1774	1789	1789	1696	Sí
Formariz	Santa Colomba	1774		1775	1778	1696	Sí
Fornillos de Aliste	San Bartolomé	1614		1640	1614	1555	Sí
Fornillos de Fermoselle	San Martín	1605		1605	1605	1721	Sí
Fradellos	San Miguel	1675		1697	1678	1675	Sí
Fresnadero	Santiago Apostol	1649		1650	1649	1646	Sí
Fresno de la Ribera	Asunción	1602		1663	1662	1626	Sí

Parroquia		B	C	M	D	F	Co
Fresno de Sayago	San Miguel	1642		1642	1613	1605	Sí
Fuente el Carnero							No
Fuentelapeña	Santa María de los Caballeros	1595		1574	1696	1563	Sí
Fuentes de Ropel	Benavente						No
Fuentesauco	San Juan	1567	1568	1576	1568	1636	Sí
Fuentesauco	Santa María del Castillo	1601		1730	1617	1597	Sí
Fuentesecas	San Esteban	1617		1618	1617		Sí
Fuentespreadas	San Cristóbal	1531	1711	1646	1647	1535	Sí
Gallegos del Campo	San Jorge	1688		1688	1688	1757	Sí
Gallegos del Pan	San Juan	1598		1599	1598	1576	Sí
Gallegos del Río	San Jorge						No
Gamones	Inmaculada Concepción	1551		1565	1703	1702	Sí
Gáname	San Miguel Arcángel	1686		1687	1701	1530	Sí
Gema del Vino							No
Granja de Moreruela							No
Grisuela	Santa María Magdalena	1690		1689	1688	1721	Sí
Guarrate	Asunción	1650	1665	1650	1648	1563	Sí
Hiniesta, La	Santa María la Real	1576		1626	1611	1624	Sí
Jambrina							No
Latedo	Santiago	1770		1829	1830	1898	Sí
Lober	Santa Marina	1609		1662	1662	1666	Sí
Lordermanos		1671					Sí
Losacino	San Pelayo	1808	1832	1873	1802	1772	Sí
Losacio	San Pedro	1671	1697	1671	1669	1901	Sí
Losilla	Asunción	1737		1737	1736	1653	Sí
Luelmo	San Pedro	1641		1655	1586	1655	Sí
Maderal, El	Santa María Magdalena	1536		1608	1619		Sí
Madridanos	San Esteban	1626		1627	1626	1595	Sí
Mahide	Santa María Egipcíaca	1616		1616	1615	1661	Sí
Maillos	Santa María Magdalena	1611	1614	1611	1611	1606	Sí
Malva	San Juan	1579		1731	1622	1630	Sí
Malva	San Miguel	1637		1653	1652	1634	Sí
Mámoles	San Pedro	1768		1706	1703	1696	Sí
Manganeses de la	Santa María la Nueva/Asunción	1592		1587	1587	1566	Sí
Manganeses de la	Santa María Magdalena	1570		1582	1620	1722	Sí
Manzanal del Barco	San Torcuato	1580		1582	1581	1842	Sí
Marquid de Alba							No
Matellanes	San Pedro	1587		1584	1584	1549	Sí
Matilla de Arzón	San Salvador/San Pedro	1620		1620	1620	1663	Sí
Matilla la Seca	San Pedro	1536		1595	1595	1484	Sí
Mayalde							No
Mellanes	Santiago	1634		1633	1633	1645	Sí
Mogatar	Natividad	1697	1802	1852	1851	1694	Sí
Molacillos	San Martín	1679		1681	1679	1679	Sí
Moldones	San Juan Bautista	1672		1611	1611	1533	Sí
Monfarracinos	San Martín	1647		1652	1650	1599	Sí
Montamarta	San Miguel	1629		1603	1585	1819	Sí
Montamarta	Santa María del Castillo	1604		1653	1604	1588	Sí
Monumenta	San Clemente	1648		1649	1648	1912	Sí
Moral de Sayago	San Esteban	1653		1654	1653	1615	Sí
Moraleja de Sayago	San Salvador	1580		1633	1633	1714	Sí

Parroquia		B	C	M	D	F	Co
Moraleja del Vino	Santa María Magdalena	1662		1564	1662	1540	Sí
Morales de Toro	San Juan	1544	1687	1594	1593	1556	Sí
Morales de Toro	San Salvador	1536		1626	1570	1628	Sí
Morales de Toro	Santo Tomás	1536		1682	1567	1562	Sí
Morales del Vino							No
Moralina	San Miguel Arcángel	1699		1700	1700	1698	Sí
Moreruela de los Infanzones	San Pedro	1586		1586	1585	1636	Sí
Moveros	Santa Colomba	1725		1726	1569		Sí
Muelas del Pan	Santiago	1722		1682	1732	1693	Sí
Muga de Alba	Santa Eulalia	1673		1669	1667	1860	Sí
Muga de Sayago	San Vicente Martir	1610		1612	1611	1468	Sí
Navianos							No
Nuez de Aliste	Asunción	1857		1857	1857		Sí
Olmillos de Castro							No
Olmo de la Guareña	San Andrés	1640		1640	1640	1722	Sí
Otero de Sariegos							No
Pajares de la Lampreana	San Pedro	1609		1617	1610	1678	Sí
Pajares de la Lampreana	Santa María del Templo	1668		1678	1858	1658	Sí
Palacios del Pan	Santa Eulalia	1683		1686	1865	1671	Sí
Palazuelo de las Cuevas	Asunción	1678		1678	1677	1667	Sí
Palazuelo de Sayago	San Benito	1691	1691	1698	1767	1679	Sí
Pasariegos	San Juan Bautista	1703		1707	703	1556	Sí
Pego, El	San Ildefonso/San Clemente	1780		1782	1780	1780	Sí
Peleagonzalo	San Miguel	1535		1648	1602	1722	Sí
Peleas de Abajo	Asunción	1677		1768	1678	1677	Sí
Peleas de Arriba							No
Peñausende	San Martín	1595		1667	1666	1728	Sí
Perdigón, El	San Félix	1617		1582	1619	1745	Sí
Pereruela	Santa Eufemia	1622	1622	1622	1622	1567	Sí
Perilla de Castro	San Martín	1654					Sí
Piedrahita de Castro	Asunción/Santa María la Nueva	1646		1646	1676	1646	Sí
Pinilla de Fermoselle	Nuestra Señora del Carrasco	1740					Sí
Pinilla de Toro	San Esteban	1551	1568	1565	1555	1582	Sí
Pinilla de Toro	San Martín	1716		1742	1809	1581	Sí
Pino del Oro							Sí
Piñero, El							No
Piñuel	San Juan Bautista	1701		1701	1701	1526	Sí
Pobladura de Aliste	Asunción	1600		1599	1601	1541	Sí
Pobladura de Valderaduey	San Miguel	1668		1669	1668	1580	Sí
Pontejos	Nuestra Señora de los Ángeles/ Asunción	1664		1664	1665	1599	Sí
Poyo, El Ver San Vitero	Aliste						Sí
Pozoantiguo	San Juan	1538	1568	1564	1548	1515	Sí
Pozoantiguo	San Pedro	1653		1668	1652	1591	Sí
Pozoantiguo	San Salvador	1607		1607	1607	1579	Sí
Prado de Villalpando							No
Pública de Campeán							No
Puercas	San Bartolomé	1769		1809	1809	1855	Sí
Quintanilla del Monte							No
Quintanilla del Olomo							No
Rabanales	Transfiguración/Salvador	1704		1707	1704	1538	Sí

Parroquia		B	C	M	D	F	Co
Rábano de Aliste	Santa María Magdalena	1681		1681	1680	1886	Sí
Revellinos							No
Ribas	Encarnación	1584		1585	1583	1668	Sí
Ricobayo	Santa Eulalia	1649		1649	1649	1653	Sí
Riego del Camino	San Cristóbal	1591		1602	1595	1576	Sí
Riomanzanas	Asunción	1583		1575	1705	1706	Sí
Roales	Nuestra Señora/San Miguel	1594		1594	1593	1488	Sí
Roelos	Natividad	1605	1620	1605	1617	1604	Sí
Salce	San Miguel	1614		1611	1612	1465	Sí
Samir de los Caños	San Juan Bautista	1700		1674	1674	1545	Sí
San Agustín del Pozo							No
San Blas	San Blas	1680		1681	1682	1670	Sí
San Cebrián de Castro	Asunción	1599		1599	1599	1598	Sí
San Cristóbal de Aliste	San Cristóbal	1707					Sí
San Cristóbal de Entreviñas	San Cristóbal	1700		1711	1701	1744	Sí
San Esteban del Molar							No
San Juan del Rebollar	San Juan Bautista/San Pedro	1610		1610	1614	1558	Sí
San Mamed							No
San Marcial	San Marcial	1869					Sí
San Martín de Valderaduey	San Martín	1556		1590	1590	1816	Sí
San Martín del Pedroso	San Martín	1663		1647	1714	1743	Sí
San Miguel de la Ribera	San Miguel				1652	1585	Sí
San Miguel del Esla	San Miguel	1669	1717	1771	1669	1601	Sí
San Miguel del Valle							No
San Pedro de la Nave	San Pedro	1611		1616	1611	1750	Sí
San Pedro de las Cuevas	San Pedro					1743	Sí
San Pedro de las Herrerías	San Pedro	1764		1764	1766	1667	Sí
San Román de los Infantes	San Román	1646		1648	1646	1591	Sí
San Vicente de la Cabeza	San Lorenzo/SanVicente	1677		1680	??	1667	Sí
San Vicente del Barco	San Vicente	1677		1661	1661	1749	Sí
San Vitero	San Víctor	1570	1563	1593	1593	1739	Sí
Santa Ana	Santa Ana	1798		1656		1798	Sí
Santa Clara de Avedillo							No
Santa Colomba de las	San Juan Bautista	1568	1817	1567	1569	1762	Sí
Santa Eufemia del Barco	Santa Eufemia	1737		1737	1736	1903	Sí
Santaren							No
Santovenia del Esla							No
Sanzoles	San Zoilo	1642		1852	1852		Sí
Sarracín de Aliste	San Miguel Arcangel	1620		1677	1675	1739	Sí
Sejas de Aliste	San Lorenzo	1709		1711	1710	1707	Sí
Sobradillo de Palomares	Asunción	1706		1711	1700	1698	Sí
Sogo	San Andrés	1682		1684	1814	1619	Sí
Tagarabuena	San Juan	1581	1582	1581	1631	1703	Sí
Tamame	Santa María Magdalena	1613	1613	1614	1613	1488	Sí
Tapioles	Santa María de los Rayos	1611		1615	1620	1623	Sí
Tardobispo	San Salvador	1599	1620	1603	1694	1777	Sí
Tola	San Félix	1682		1682	1711	1758	Sí
Tolilla	San Fructuoso	1825		1867	1826	1687	Sí
Toro	Nuestra Señora del Templo	1693		1694	1693	1693	Sí
Toro	San Juan de la Puebla y Canto	1701		1728	1727	1626	Sí
Toro	San Juan de los Gascos	1532		1584	1582		Sí

Parroquia		B	C	M	D	F	Co
Toro	San Julián de los Caballeros	1535		1630	1641	1606	Sí
Toro	San Lorenzo el Real	1542		1649	1683	1599	Sí
Toro	San Marcos	1536		1593	1607	1639	Sí
Toro	San Pedro del Olmo	1594		1642	1642	1660	Sí
Toro	San Pedro Fito	1575		1577	1578		Sí
Toro	San Pelayo	1684		1697	1687	1831	Sí
Toro	San Salvador de los Caballeros	1533	1579	1579	1584	1678	Sí
Toro	San Sebastián de los Caballero	1579		1594	1653	1686	Sí
Toro	Santa María de Arbás	1573		1600	1600	1692	Sí
Toro	Santa María la Mayor. Colegiata	1533		1569	1617	1547	Sí
Toro	Santa María la Nueva	1530		1595	1551	1609	Sí
Toro	Santa María Magdalena	1596		1729	1739	1616	Sí
Toro	Santa María Roncesvalles	1564		1634	1592	1559	Sí
Toro	Santa Marina	1650		1650	1650	1788	Sí
Toro	Santiago de Tajamontes	1533		1566	1588	1610	Sí
Toro	Santísima Trinidad	1575		1598	1595	1637	Sí
Toro	Santo Domingo de Silos	1636		1628	1628	1641	Sí
Toro	Santo Sepulcro	1533		1566	1566	1610	Sí
Toro	Santo Tomás Apóstol	1562		1565	1564	1559	Sí
Toro	Santo Tomás Canturiense	1537		1598	1598	1703	Sí
Torre de Aliste	San Julián y Santa Basilisa	1717		1718	1717	1655	Sí
Torrefracades	Ntra. Señora de la Presentación	1696		1852	1852	1745	Sí
Torregamones	San Ildefonso	1600		1599	1653	1566	Sí
Torres del Carrizal	Asunción	1613		1614	1613	1567	Sí
Trabazos	San Pelayo	1616		1616	1613	1700	Sí
Tuda, La	San Salvador	1852		1853	1853	1853	Sí
Tudera	San Pedro	1709		1711	1711	1609	Sí
Ufones	Santa Eulalia	1584		1584	1601	1824	Sí
Vadillo de la Guareña	San Miguel Arcangel	1576		1710	1644	1655	Sí
Valcabado	Asunción	1635		1633	1634	1585	Sí
Valdefinjas	Asunción	1593		1692	1599	1615	Sí
Valdeperdices	Asunción	1852		1852	1786	1847	Sí
Valdescorriel							No
Valer	Santa Eulalia	1593		1593	1592	1549	Sí
Vallesa de la Guareña	San Juan Bautista	1646		1846	1779	1628	Sí
Vega de Nuez	San Martín	1721		1743	1723	1631	Sí
Vega de Villalobos	San Román	1747		1728	1806	1772	Sí
Vegalatrave	San Lorenzo	1616	1672	1618	1655	1613	Sí
Venialbo							No
Vezdemarban	Nuestra Señora de la Cuesta	1557		1567	1606	1614	Sí
Vezdemarban	San Miguel	1537		1565	1557	1617	Sí
Vidayanes							No
Vide de Alba	Nuestra Señora del Rosario	1806		1807	1807	1867	Sí
Videmala	San Julián	1723		1723	1723	1603	Sí
Villabuena del Puente	San Pedro	1695		1695	1695	1693	Sí
Villadepera	Asunción	1633		1634	1693	1693	Sí
Villaescusa	Santiago	1555		1565	1617	1587	Sí
Villafáfila							No
Villafior							No
Villalazan	San Blas/Sagrado Corazón de Jesús	1634		1671	1633	1566	Sí

Parroquia		B	C	M	D	F	Co
Villalba de la Lampreana	Asunción	1587		1587	1688	1852	Sí
Villalcampo	San Lorenzo	1812					Sí
Villalobos	San Félix	1577		1599	1597	1655	Sí
Villalobos	San Pedro	1719	1722	1722	1637	1695	Sí
Villalobos	San Salvador	1641	1816	1645	1644	1696	Sí
Villalonso	San Martín	1661		1664	1585	1643	Sí
Villalpando							No
Villalube	San Esteban	1593		1598	1598	1678	Sí
Villamayor de Campos							No
Villamor de Cadozos	Natividad	1557		1578	1574	1663	Sí
Villamor de la Ladre	Nuestra Señora de los Ángeles	1852		1713	1805	1758	Sí
Villamor de los Escuderos	Asunción	1553		1565	1598	1606	Sí
Villanueva de Azoague	Asunción	1797		1800	1752	1796	Sí
Villanueva de Campeán	San Juan Bautista	1661		1663	1661	1532	Sí
Villanueva de los Corchos	Aliste			1664	1585	1643	Sí
Villanueva del Campo	San Salvador	1583	1744	1608	1622	1650	Sí
Villanueva del Campo	Santo Tomás	1582	1732	1645	1644	1565	Sí
Villar de Fallaves	San Vicente Martir	1671		1671	1671	1878	Sí
Villar del Buey	Santa Marina	1692		1590	1590	1760	Sí
Villaralbo	Ntra. Señora del Portal/Asunción	1580	1605	1607	1578	1705	Sí
Villardiega de la Ribera	Natividad	1773		1773	1827		Sí
Villárdiga	Nuestra Señora del Realengo	1693		1593	1710	1748	Sí
Villardondiego	Santa María	1587		1570	1587	1657	Sí
Villarino Cebal	San Bartolomé	1741		1745	1741	1722	Sí
Villarino Manzanas	Santa María Magdalena	1826		1860	1857	1593	Sí
Villarino tras la Sierra	Presentación de Nuestra Señora						Sí
Villarrín de Campos							No
Villaseco del Pan	Santa Eufemia	1604		1583	1584	1588	Sí
Villavendimio	San Miguel	1561	1600	1595	1574	1538	Sí
Villaveza del Agua							No
Viñas	San Esteban	1650		1657	1650	1551	Sí
Viñuela de Sayago	San Pedro	1654		1656	1661	1582	Sí
Vivinera	Santo Domingo	1650		1651	1653	1746	Sí
Zafara	San Miguel	1699		1699	1698	1705	Sí
Zamora	Catedral	1614		1616	1644	1616	Sí
Zamora	Espíritu Santo	1587		1704	1634	1632	Sí
Zamora	San Andrés	1543	1566	1588	1555	1551	Sí
Zamora	San Antolín	1536	1698	1799	1552	1594	Sí
Zamora	San Bartolomé	1533		1565	1579		Sí
Zamora	San Cipriano	1557	1654	1565	1557	1524	Sí
Zamora	San Claudio de Olivares	1568	1709	1628	1597	1598	Sí
Zamora	San Esteban	1698	1698	1566	1569	1535	Sí
Zamora	San Frontis	1579	1579	1595	1581	1648	Sí
Zamora	San Isidoro	1538	1678	1578	1543	1604	Sí
Zamora	San Juan de Puerta Nueva	1535	1852	1565	1573	1852	Sí
Zamora	San Julián	1538		1621	1620	1594	Sí
Zamora	San Lázaro	1556	1556	1714	1556	1775	Sí
Zamora	San Leonardo	1552	1596	1544	1547	1624	Sí
Zamora	San Pedro y San Ildelfonso	1547	1579	1579	1547	1604	Sí
Zamora	San Salvador de la Vid	1603	1603	1603	1602	1602	Sí
Zamora	San Simón	1545		1575	1575	1613	Sí

Parroquia		B	C	M	D	F	Co
Zamora	San Torcuato	1594	1699	1662	1594	1646	Sí
Zamora	San Vicente	1554	1656	1583	1583	1696	Sí
Zamora	Santa Eulalia	1581	1581	1595	1598	1569	Sí
Zamora	Santa Lucia	1559	1610	1571	1576	1442	Sí
Zamora	Santa María de la Horta	1580		1583	1582	1632	Sí
Zamora	Santa María la Nueva	1539	1664	1610	1553	1851	Sí
Zamora	Santa María Magdalena	1652		1694	1661	1691	Sí
Zamora	Santiago el Burgo	1605	1609	1607	1607	1490	Sí
Zamora	Santo Sepulcro	1613	1664	1616	1616	1610	Sí
Zamora	Santo Tomás Apóstol	1588	1656	1588	1590	1751	Sí

Archidiócesis de Zaragoza

superficie: 13.309 km²

población: 794.000

católicos: 770.000

parroquias: 274

sacerdotes seculares: 412

sacerdotes regulares: 306

Arzobispo: Excmo. y Rvdmo. Elías Yanes Alvarez

Archivos Capitulares de Zaragoza

Plaza de La Seo, 50001 Zaragoza y Plaza del Pilar, 50003

Horario: Jueves, Viernes, Sábado, de 10 a 13, durante el curso académico

Director del Archivo: Tomás Domingo Pérez, Plaza de N^{tr}a Sr^a del Pilar 21, 4º izq., 50003 Zaragoza

Director adjunto: Isidoro Miguel García, Calle F. Jardiel 3, 4º A, 50003 Zaragoza.

Auxiliares: José Antonio Lasarte López, Vía Pignatelli 21-23, 6º E, 50007 Zaragoza y Luis Antonio González Marín, Espoz y Mina 14, 3º izq., 50003 Zaragoza

1.- ARCHIVO CAPITULAR DE LA SEO

Historia

Este Archivo custodia la documentación correspondiente a la catedral del Salvador y a su Cabildo, erigidos por el primer Obispo tras la Reconquista, don Pedro Librana, y confirmados por el Papa Eugenio III en 1145. Desde la unión en 1676 con el Cabildo del Pilar en un Cabildo Metropolitano único que atiende a los dos Templos, se deposita también en este archivo toda la documentación capitular.

Fondos

1) El fondo más importante de este archivo es el del *Armario de Privilegios*, en el que por orden alfabético convencional se contienen los documentos más importantes de la Corporación. Allí se custodian las Bulas Pontificias (la 1ª original de Adriano IV de 1158), los Privilegios Reales, las Concordias del Cabildo con los Arzobispos, las Actas Capitulares desde 1482, los Estatutos de la Corporación. Los documentos más relevantes de este fondo fueron transcritos en los conocidos Cartularios: *Menor* (s. XIII) y *Mayor* (s. XIV). Ambos fueron editados en 4 volúmenes en 1990 por D. Angel Canellas.

2) El segundo fondo lo constituyen las *Administraciones* que en La Seo son 4, con documentación a partir del s. XV: a) Canonical o Mensa, b) Aniversarios, c) Fábrica y d) Sacristía.

3) Hay un tercer fondo de *Capellanías*, de fundación particular, con la documentación acreditativa de sus propiedades y los Libros de contabilidad correspondientes.

4) Por último, existe un interesante fondo de las diversas *Cofradías* radicadas en el Templo del Salvador.

La sede primitiva del archivo del Salvador fue la Sala que actualmente ocupa el Museo de Tapices, bajo las bóvedas góticas de la antigua residencia del Cabildo Regular. En la actualidad ocupan sus armarios dieciochescos la nave contigua a la Biblioteca.

Bibliografía

ARÓZ, L., «La colección sigilográfica del Archivo de la Catedral de La Seo», *Aragonia Sacra I* (Zaragoza 1986) 179-185.

CANELLAS LÓPEZ, A., *Monumenta Diplomática Aragonensia. Los Cartularios de San Salvador de Zaragoza*, 4 vols., Zaragoza 1990.

- CANELLAS LÓPEZ, A., *En recuerdo de un aragonés de nuestro tiempo: Pascual Galindo Romero, sillar de nuestra historia*, ed. Real Academia de Nobles y Bellas Artes de San Luis, Zaragoza 1990.
- DOMINGO PÉREZ, T., «Archivos catedralicios de Zaragoza», *Estado actual de los archivos con fondos aragoneses*, Madrid 1981, 55-59.
- DOMINGO, T. - GUTIÉRREZ, M^a. R. - MIGUEL, I., «En la estela de un centenario: Bulas originales del Papa Luna en los Archivos Capitulares de Zaragoza», *Revista Aragonesa de Teología* 2 (Zaragoza 1995) 69-90.
- DOMINGO PÉREZ, T. - MIGUEL GARCÍA, I., «El patrimonio documental y bibliográfico de la Catedral de La Seo», *La Seo de Zaragoza*, Zaragoza 1998, 397-418.
- GONZÁLEZ VALLE, J. V. - GIMENO, J. L. - COSCULLUELA, M^a. A., «Regesta de noticias referentes a la música en las Actas Capitulares de La Seo de Zaragoza (1645-1675)», *Aragonia Sacra* III (Zaragoza 1988) 215-236.
- GONZÁLEZ VALLE, J. V. - GIMENO, J. L. - COSCULLUELA, M^a. A., «Regesta de noticias referentes a la música en las Actas Capitulares de La Seo de Zaragoza (1688-1700)», *Aragonia Sacra* V (Zaragoza 1990) 161-176.
- GUTIÉRREZ IGLESIAS, M^a. R., *La Mensa Capitular de San Salvador de Zaragoza en el pontificado de Hugo de Mataplana*, Zaragoza 1980.
- GUTIÉRREZ IGLESIAS, M^a. R., «Documentos reales del monasterio de Santa Cristina de Somport de los siglos XII y XIII conservados en el Archivo Capitular de La Seo de Zaragoza», *XV Congreso de Historia de la Corona de Aragón. Actas tomo III. Jaca en la Corona de Aragón: (siglos XII-XVIII)*, Zaragoza 1994, 273-301.
- KEHR, P. *Papsturkunden in Spanien. Vorarbeiten zur Hispania Pontificia. II. Navarra und Aragón*, Berlín 1928, 227-232.
- LACARRA DUCAY, M^a. C. - MONTERDE ALBIAC, C., «Un libro de fábrica de la Seo de Zaragoza del año 1346», *Aragón en la Edad Me dia. VIII. Homenaje al profesor emérito Antonio Ubieta Arteta*, Zaragoza 1989, 363-381.
- LÓPEZ MARTÍN, M^a. P., *La Pabostría de la Iglesia de San Salvador de Zaragoza en el último tercio del siglo XIII*, Zaragoza 1980.
- REQUEJO, E., «La vida conventual del cabildo de La Seo de Zaragoza en 1292», *Jerónimo Zurita. Cuadernos de Historia* 23-24 (Zaragoza 1970-1971) 123-189.
- SÁNCHEZ BELTRÁN, M^a J., «Aportaciones documentales al estudio de la realización de la custodia procesional de La Seo», *Seminario de Arte Aragones XXII-XXIV* (Zaragoza 1977) 165-174.

2.- ARCHIVO CAPITULAR DEL PILAR

Historia

Conserva este Archivo la documentación correspondiente al Templo de Santa María y al Cabildo Colegial que allí erigió, tras la reconquista de la ciudad, bajo la Regla de San Agustín, el obispo Bernardo en 1140 y confirmó en 1141 el Papa Inocencio II. En 1676 tiene lugar la unión de los dos Cabildos del Salvador y del Pilar, constituyéndose un Cabildo Metropolitano único, que sirve a los dos Templos. A partir de entonces la documentación capitular, que ya es común, se custodia en el Archivo de La Seo, salvo la referente a las Capellanías y Fundaciones propias del Templo del Pilar, que continúa depositándose en su Archivo.

Fondos

1) Dentro de la documentación del Archivo del Pilar destaca un *primer fondo importantísimo misceláneo*, custodiado en los primeros armarios, cuyo contenido detalló al pormenor Ricardo del Arco. Allí se encuentran reflejadas:

a) *Las relaciones “ad extra”* del Cabildo Regular de Santa María, y en consecuencia allí están las Bulas Pontificias (desde la primera original de Inocencio II del 15-12-1141), los Privilegios Reales (desde el primero original de Alfonso II de Aragón de 27-1-1187), las Concordias con los obispos y arzobispos de la Sede cesaraugustana, documentos sobre las relaciones con las Cortes del reino, de cuyo brazo eclesiástico formaba parte el Prior del cabildo, y múltiple documentación sobre la más difícil relación externa del Cabildo del Pilar, la que tenía con el Cabildo del Salvador, a quien disputaba la primera catedralidad cesaraugustana.

b) *La propia vida interna* del Cabildo y del Santuario al que sirve: Los sucesivos Estatutos, las Actas de las sesiones Capitulares a partir del s. XVI, las cartas del Cabildo, los Actos de confraternidad y donaciones de los fieles, relaciones de favores atribuidos a la intercesión de Nuestra Señora del Pilar, etc...

Tres piezas de este fondo son particularmente importantes para la historia religiosa del Pilar: El pergamino del s. XIII con la “*inventio sancti Brauli*” publicado por Fita; la primera consignación por escrito de la tradición de la Virgen en el Códice del s. XIII de los “*Moralia in Iob*” de San Gregorio Magno; y el trasunto notarial del mismo día de la sentencia, 27 de abril de 1641, del proceso del arzobispo Apaolaza sobre el milagro de Calanda.

Es también importante para las relaciones Santuario del Pilar – Municipio zaragozano, el pergamino de 27 de mayo de 1299, eximiendo de prendas a los peregrinos, que lleva pendiente el más antiguo sello de cera del Concejo zaragozano que se conserva.

Son notables también por su rareza los documentos árabes, publicados por García de Linares y los hebreos publicados por Millas Vallicrosa.

2) El *segundo fondo* del Archivo lo constituye el de las tres administraciones del Cabildo del Pilar:

a) *Prepositura*: Que es el nombre que recibe en el Pilar la mensa canonical de donde provenían los principales ingresos de los canónigos regulares y de los beneficiados o racioneros de mensa. Los libros de contabilidad se conservan desde 1305, existiendo además, inventarios de sus rentas y propiedades.

b) *Aniversarios*: Se conservan los libros de contabilidad anual desde 1437, advirtiendo que eran muy numerosas las fundaciones de aniversarios por la devoción de los zaragozanos por los sufragios en el templo de Nuestra Señora.

c) *Obrería*: Esta administración atendía a las necesidades de la Fábrica y del Culto. Sus libros de contabilidad comienzan en 1415. Como una subsección de la Obrería, al iniciarse en 1681 la construcción del nuevo templo, surge la administración de *Nueva Fábrica* con libros de cuentas propios.

3) Finalmente el *tercer fondo* lo constituyen las *Capellanías o Ministerios*, que eran fundaciones privadas de misas y aun de capillas, sobre todo en

el templo antiguo, de las que sufragan además el culto manteniendo un capellán del que tienen derecho de presentación al Ordinario. Cada una de estas fundaciones tiene sus documentos fundacionales y sus libros de cuentas.

El archivo fue trasladado de su lugar primitivo, encontrándose actualmente sobre la Sala Capitular. La documentación está recogida en amplios armarios de madera del s. XVIII decorados con valiosas pinturas.

Bibliografía

- BOCH VILA, J., «Los documentos árabes y hebreos de Aragón y Navarra», *Estudios de Edad Media de la Corona de Aragón V* (Zaragoza 1952) 407-416.
- BOCH VILA, J., «Referencias a moneda en los documentos árabes y hebreos de Aragón y Navarra», *Estudios de Edad Media de la Corona de Aragón VI* (Zaragoza 1953) 229-246.
- CANELLAS LÓPEZ, A., «Una exposición antológica de documentos del siglo XIII referentes a Zaragoza», *Las Españas del siglo XIII*, Zaragoza 1971, 157-180.
- CANELLAS LÓPEZ, A., «El Archivo del Pilar», *El Pilar de Zaragoza*, Zaragoza 1984, 117-121.
- CERVERA, M^a J., «Documento árabe de venta (Zaragoza, 1194)», *Estudios de dialectología norteafricana y andalusí 2* (Zaragoza 1997) 83-93.
- DEL ARCO, R., *El templo de Nuestra Señora del Pilar en la Edad Media*, Zaragoza 1945.
- FITA, F., «El templo del Pilar y San Braulio de Zaragoza», *Boletín Eclesiástico Oficial del Arzobispado de Zaragoza XLIII* (Zaragoza 1904) 73-106.
- GARCÍA LINARES, R., «Escrituras árabes pertenecientes al Archivo de Nuestra Señora del Pilar de Zaragoza», *Homenaje a don Francisco Code-ra*, Zaragoza 1904, 171-197.
- GONZÁLEZ VALLE, J. V. - GIMENO, J. L. - COSCULLUELA, M^a. A., «Regesta de noticias referentes a la música en las Actas Capitulares del Pilar (1656-1676)», *Aragonia Sacra I* (Zaragoza 1986) 187-195.
- KEHR, P., *Papsturkunden in Spanien. Vorarbeiten zur Hispania Pontificia. II. Navarra und Aragón*, Berlín 1928, 232-236.
- MARCO LASHERAS, M^a. P., «Las iglesias de Daroca en el último tercio del siglo XIV, según la visita pastoral de 1387», *Jerónimo Zurita. Cuadernos de Historia*, 29-30 (Zaragoza 1976-1977) 97-127.
- MIGUEL GARCÍA, I., «La práctica de la visita pastoral en la diócesis de Zaragoza entre 1318 y 1539», *Memoria Ecclesiae IX* (Oviedo 1996) 279-298.
- MILLAS VALLICROSA, J. M., «Documentos hebraicos del Archivo del Pilar de Zaragoza», *Boletín de la Real Academia de la Historia* 96 (Madrid 1930) 669-684 + 3 láminas. Se publicó también en *Revista de Archivos, Bibliotecas y Museos* 19 (Madrid 1908) 417-431.
- RUBIO, L., *Los documentos del Pilar. Siglo XII*, Zaragoza 1971. (Anejos de *Archivo de Filología Aragonesa*, 11).

3.- ARCHIVO DE MÚSICA

El Archivo de Música de las Catedrales de Zaragoza (sigla internacional: *E: Zac*), que reúne los fondos conservados que estuvieron en uso en las capillas de música de La Seo y El Pilar de Zaragoza entre los siglos XVI y

XX, se erige en el archivo musical más importante de Aragón. La riqueza de este archivo (más de 150 libros de facistol de canto llano, una treintena de libros de atril de polifonía de los siglos XVI-XVIII, más de 1.500 composiciones del siglo XVII y más de 9.000 *items* de los siglos XVIII-XX) abarca todos los géneros musicales e incluye, además de la producción vinculada a la iglesia, testimonios y muestras de la vida musical civil. Además de la producción propia de los músicos de las citadas capillas de música, existen en este archivo fondos procedentes de compras, donaciones, legados e intercambios entre los maestros de capilla, lo que explica la presencia de una parte importante de música debida a compositores ajenos a las capillas zaragozanas. Por todo ello, es fuente imprescindible de documentación a la hora de realizar una investigación global sobre capillas de música zaragozana y sobre la vida musical zaragozana en general, e incluso sobre la actividad musical en España. Los fondos han sufrido una serie de avatares que han supuesto, además del natural crecimiento y de ocasionales pérdidas materiales, algunos cambios de ubicación y de ordenación. Finalmente se han reunido en un solo espacio (el archivo actual) y han sido sometidos a un inventario general, conservando todos los datos conocidos sobre el estado de los diferentes archivos y fondos que existieron a lo largo de los siglos. El archivo ha sido sometido a diversos inventarios parciales desde, al menos, el siglo XVII. En la actualidad, desde los años 80, un equipo del Departamento de Musicología del CSIC, integrado por José Vicente González Valle (Canónigo Prefecto de Música de La Seo), Luis Antonio González Marín y Antonio Ezquerro Esteban, en coordinación con los canónigos Archiveros del Cabildo Metropolitano de Zaragoza (Tomás Domingo e Isidoro Miguel), dentro de diversos proyectos de ámbito nacional, realiza la catalogación sistemática e informatizada, con arreglo a las normas del RISM-Internacional (y a raíz del establecimiento de una sede nacional del mismo en el Departamento de Musicología del CSIC), así como una rigurosa investigación sobre sus fondos, de los que actualmente existe ya un inventario general. El archivo cuenta con una biblioteca auxiliar (teoría musical, libros de historia, crítica, etc.), procedente básicamente de donaciones, y con un pequeño fondo documental del propio archivo.

Bibliografía

- (es sólo una selección. Faltan también los más de 50 artículos redactados por J. V. González Valle, A. Ezquerro Esteban y L. A. González Marín para el *Diccionario de la música española e hispanoamericana* de la SGAE, actualmente en prensa, sobre temas –autores, formas...- relacionados con el Archivo de Música de las catedrales de Zaragoza).
- BOROBIA CETINA, R., *El coro de devotos de la Virgen del Pilar*, Zaragoza, Real Academia de Nobles y Bellas Artes de San Luis, 1947.
- CALAHORRA MARTÍNEZ, P., *La Música en Zaragoza en los siglos XVI y XVII*, Zaragoza, 2 v., 1977-78.
- COSCULLUELA, M. - GIMENO, J.L. - GONZÁLEZ VALLE, J.V., “Regesta de las Actas Capitulares del Pilar y la Seo de Zaragoza”, *Aragonia Sacra* I (Zaragoza 1986) 187-195; III (Zaragoza 1988) 215-236 ; V (Zaragoza 1990) 161-176.
- EZQUERRO ESTEBAN, A. - GONZÁLEZ MARÍN, L. AL., *Seis villancicos del Maestro de Capilla de El Pilar Don Joseph Ruiz Samaniego (1661-1670)*, Zaragoza, Institución Fernando el Católico, 1987; ID., “Aportación al co-

nocimiento de la terminología musical española en el siglo XVII: El Madrigal considerando como composición para instrumentos”, *Nasarre. Revista Aragonesa de Musicología* V, 2 (Zaragoza 1989) 119-129; ID., “Notas sobre la transposición en voces e instrumentos en la segunda mitad del siglo XVII: El repertorio de La Seo y El Pilar de Zaragoza”, *Recerca musicològica* IX-X (1989-90) 303-325; ID., “A propósito de Música para los ministriles de El Pilar de Zaragoza (1671-1672). Noticias y reflexiones sobre la Capilla de Música de El Pilar en el siglo XVII” *Nasarre. Revista Aragonesa de Musicología* VII, 2 (Zaragoza 1991) 159-167; ID., “El teatro y lo teatral en los villancicos de Joseph Ruiz Samaniego, I”, *Nasarre. Revista Aragonesa de Musicología* X, 1 (Zaragoza 1994) 97-140; ID., “Fuentes musicales en la Corona de Aragón: archivos y bibliotecas de Zaragoza. El Archivo de Música de las Catedrales de Zaragoza”, *Anuario Musical* 49 (1994) 301-304; ID., “En la pompa, la gala y la fiesta. Música festiva en tiempos de Joseph Ruiz Samaniego (fl. 1653-1670)” *Rolde* 79-80 (Zaragoza 1997) 73-92.

GONZÁLEZ MARÍN, L. A. - GONZÁLEZ VALLE, J.V.: “Zaragoza. Archivo musical de las catedrales de La Seo y el Pilar de”, *Gran Enciclopedia Aragonesa, Apéndice III*, Zaragoza 1997; ID., “La música en La Seo”, *La Seo de Zaragoza*, Zaragoza 1998, 419-431.

GONZÁLEZ VALLE, J.V., “La música en El Pilar”, *El Pilar de Zaragoza*, Zaragoza 1984; ID., “Fondos de música de tecla de Domenico Scarlatti conservados en el Archivo Capitular de Zaragoza”, *Anuario Musical* 45 (1990); ID., “La Iglesia Cristiana y el desarrollo de la Historia de la Música en Aragón hasta el 1900”, *El espejo de nuestra historia*, Zaragoza 1992, 291-303; ID., *La tradición del canto litúrgico de la Pasión en España*, Barcelona 1992; ID., “La música en La Seo”, *La Seo de Zaragoza*, Zaragoza 1998, 419-431; ID., “Noticias sobre la historia del órgano de La Seo de Zaragoza”, *La Seo de Zaragoza*, Zaragoza 1998, 433-449; ID., “Zaragoza”, *Diccionario de la música española e hispanoamericana*, Madrid, ICCMU-SGAE, en prensa.

«Bulas de Benedicto XIII», en colaboración con T. DOMINGO, *Muestra de documentación histórica aragonesa en conmemoración del sexto centenario de la elección papal de don Pedro Martínez de Luna (Aviñón, 28 septiembre 1394). Benedicto XIII, el Papa Luna*, obra colectiva, Zaragoza 1994.

LAMBÁN MONTAÑÉS, J., “Juan Francisco Agüeras (1876-1936): Un ejeano maestro de capilla de El Pilar de Zaragoza”, Zaragoza 1997.

LOZANO GONZÁLEZ, A., *La música religiosa, popular y dramática en Zaragoza*, Zaragoza, Julián Sanz y Navarro, 1885.

QUEROL GAVALDÁ, M., “Manuscritos con música italiana en el Archivo de los Cabildos de Zaragoza”, *Memorie e Contributi alla Musica dal Medioevo all’età moderna...(Quadrivium XIII)*, Bolonia 1971.

Archivo Diocesano de Zaragoza

Plaza de la Seo, 5. Arzobispado. 50001 Zaragoza.

Teléfono: 976 39 48 00/234.

Horario: De 11 a 13 horas. Cerrado el mes de julio.

Director del Archivo: Arturo Lozano Burzurí.

Dirección particular: Calle San Miguel, 49, 4º izquierda. 50001 Zaragoza. Teléfono 976 22 45 31.

Archivero auxiliar: Ovidio Cuella Esteban (calle Muñoz Grandes, 1. Zaragoza. Teléfono 976 27 17 63).

Bibliografía

MAGDALENA LACAMBRA, F., *Memoria del Archivo Diocesano* (1945). Breve Informe realizado en las Primeras Jornadas de Archiveros celebradas en Zaragoza (26-1-1980), y editado por el Ministerio de Cultura que organizó dichas jornadas.

Diversas tesis doctorales presentadas en la Universidad de Zaragoza (1981-82-83) sobre los fondos del Archivo.

GIL DOMINGO, A. *Reseña histórica del Archivo Diocesano de Zaragoza*. (Separata de Aragonia Sacra 1980 – Revista de investigación).

Fondos y colecciones

- Libros de Registro O “Rúbricas” (siglo XVIII), 29 volúmenes.
- Mensa “Episcopi” fondo muy interesante de reciente incorporación.
- Registro de Actos Comunes: 178 volúmenes (1346-1879).
- Registro de Decretos (1581-1831), 51 volúmenes.
- Libros de Visita pastoral (1543...), 65 volúmenes.
- Libros de Ordenes Sagradas (1565...) (anteriores en Actos Comunes), 21 volúmenes.
- Sínodos (siglos XV-XX), 6 volúmenes.
- Cofradías (siglos XVI-XIX), 32 volúmenes.
- Inventarios (siglos XVIII-XIX), 6 legajos.
- Estadísticas (1747-1982), 23 libros y 143 legajos.
- Licencias (1798-1950), 22 volúmenes.
- Nombramientos (siglos XIX-XX), 44 volúmenes.
- Archivo de la Orden militar de San Juan (1877...), lo anterior en el Archivo Nacional.
- Fondo vario de muchos miles de legajos: Matrimonios, Beneficios, Ordenes Sagradas, Capellanías, Causas Pías, Fundaciones, Legados Píos, Testamentos, Procesos de diversa índole, etc.
- Sección de Matrícula (1700-1926), 143 legajos.

Fondo de códices: Toda esta sección pasó al seminario metropolitano en tiempos del arzobispo Morcillo.

Pergaminos: Verificada su catalogación por el doctor Canellas, son 138 ejemplares, entre los siglos XI y XIX: no son de carácter diplomático, sino de rango patrimonial y particular. También existen incontables pergaminos intercalados en ligazas de diferente índole. Y esta sección se verá incrementada enormemente cuando próximamente se realice la concentración de archivos parroquiales en el nuestro, cosa ya en curso.

Fondos de archivos parroquiales en depósito: Sin que hasta el presente se haya realizado el traslado de los archivos parroquiales, el archivero auxiliar, don Ovidio Cuella, con ayuda de varios universitarios, está llevando a cabo una metódica y completa catalogación "in situ" habiendo completado hasta el presente dos arsiprestazgos. Está por decidirse su posterior concentración, así como los centros que quedarían exentos de esta determinación, dada su entidad, seguridad y situación geográfica, así como facilidad de acceso y consulta.

Instrumentos de trabajo y consulta

Catálogos: Los ya mencionados Registros Índices (o "Rúbricas") son clave para la nueva catalogación de los fondos.

Reprogratia: Se dispone de servicio de xerocopiadora.

Actividades educativas y culturales

Se realizan visitas de grupos pertenecientes a los diversos departamentos de la Facultad de Historia de la Universidad. Colaboración en la realización de tesis doctorales y artículos. Asimismo, grupos de universitarios han colaborado en la realización de inventarios. A pesar de la falta de medios económicos, los investigadores están debidamente atendidos.

Nuevo gran proyecto

Ya muy avanzado y con todos los pronunciamientos de inminente ejecución existe el PROYECTO de nueva ubicación del Archivo Diocesano en nuevos locales, situados en lo que fué el Seminario Metropolitano y posteriormente sala de Cine Pax, en la plaza de la Seo (inmediaciones).

Datos proporcionados por el actual director del Archivo, don Arturo Lozano Burzuri.

Archivos parroquiales

Parroquia	Municipio	B	C	M	D	F	GC
Aguarón	Aguarón	1549	1537	1537	1537	1902	no
Aguilón	Aguilón	1919	1941	1919	1919	1938	sí
Aladrén	Aladrén	1616	1629	1616	1616	1900	-
Alagón	Alagón	1521	1526	1521	1519	1904	no
Albalate del Arzobispo	Albalate del Arzobispo	1919	1949	1919	1919	1919	sí
Alborge	Alborge	1919	1947	1919	1919	-	
Alcalá de Ebro	Alcalá de Ebro	1620	1620	1623	1630	1905	no
Alcañiz	Alcañiz	1500	1905	1500	1500	1944	no
Alfajarín	Alfajarín	1584	1627	1584	1584	1651	no
Alfamén	Alfamén	1716	1718	1717	1716	1902	no
Alfocea	Alfocea	1621	1694	1622	1624	1880	no
Alforque	Alforque	1510	-	1510	1510	1938	
Alloza	Alloza	1554	1700	1700	1700	1700	no
Almonachuel	Almochuel	-	-	-	-	-	sí
Almonacid de la Cuba	Almonacid de la Cuba	1919	1946	1919	1919	1838	sí
Almonacid de la Sierra	Almonacid de la Sierra	1611	1613	1611	1611	1901	no
Alpartir	Alpartir	1580	1598	1581	1579	1902	no
Andorra	Andorra	1825	1944	1584	1900	1938	sí
Anento	Anento	1536	1536	1536	1536	1902	no
Arena de Lledó	Arena de Lledó	1938	1948	1939	1938	-	sí
Ariño	Ariño	1919	1949	1919	1919	1938	-
Azaila	Azaila	1919	1950	1919	1919	1919	sí
Azuara	Azuara	1919	1948	1919	1919	1938	sí
Badules	Badules	1529	1591	1529	1529	1824	no
Bárboles	Bárboles	1616	1652	1620	1615	1902	no
Bardallur	Bardallur	1554	1601	1551	1551	1828	no
Beceite	Beceite	1557	1553	1557	1557	1939	no
Belchite	Belchite	1938	1946	1804	1748	1940	sí
Belmonte de San José	Belmonte de San José	1610	1618	1611	1610	1938	sí
Berrueco	Berrueco	1591	1595	1593	1593	1902	no
Boquiñeni	Boquiñeni	1593	1605	1598	1596	1726	no
Botorrita	Botorrita	1634	1657	1642	1640	1836	no
Bujaraloz	Bujaraloz	1919	1947	1919	1919	1938	
Cabañas de Ebro	Cabañas de Ebro	1856	1857	1856	1856	1897	no
Cadrete	Cadrete	1604	1604	1604	1604	1919	no
Calaceite	Calaceite	1544	1546	1543	1557	1849	sí
Calanda	Calanda	1590	1876	1590	1590	1590	sí
Calatorao	Calatorao	1572	1574	1573	1573	1818	no
Cariñena	Cariñena	1552	1578	1552	1552	1589	no
Casetas	Casetas	1794	1830	1794	1793	1902	no
Caspe	Caspe	1919	1947	1919	1919	1938	sí
Castejón de Valdejasa	Castejón de Valdejasa	1592	1651	1592	1592	1718	no
Castelnou	Castelnou	1919	1950	1919	1919	1938	sí
Castelserás	Castelserás	1919	1950	1919	1919	1938	no
Cerveruela	Cerveruela	1601	1626	1601	1601	1902	no
Chiprana	Chiprana	1938	1947	1938	1938	1938	sí
Cinco Olivas	Cinco Olivas	1908	1947	1939	1919	-	sí

Parroquia	Municipio	B	C	M	D	F	GC
Codo	Codo	1840	1806	1890	1938		sí
Codos	Codos	1542	1567	1552	1551	1902	no
Cosuenda	Cosuenda	1553	1567	1551	1551	1818	no
Cretas	Cretas	1938	1948	1938	1938	1939	sí
Cuarte de Huerva	Cuarte de Huerva	1600	1605	1600	1600	1859	no
Daroca	Daroca	1528	1535	1528	1528	1430	no
Ejea de los Caballeros	Ejea de los Caballeros	1521	1543	1566	1522	1564	no
Rivas	Ejea de los Caballeros	1707	1704	1710	1707	1802	
Burgo de Ebro (El)	El Burgo de Ebro	1699	1947	1698	1699	1947	sí
Encinacorba	Encinacorba	1520	1581	1530	1570	1902	no
Epila	Epila	1583	1594	1583	1583	1605	no
Erla	Erla	1522	1582	1582	1565	1902	
Escatrón	Escatrón	1919	1947	1919	1919	1938	sí
Fabara	Fabara	1867	1947	1919	1919	1938	sí
Farlete	Farlete	1919	1947	1919	1919	1939	sí
Figueruelas	Figueruelas	1666	1620	1616	1616	1903	-
Fombuena	Fombuena	1669	1672	1672	1669	-	no
Fórnoles	Fórnoles	1873	1948	1919	1919	1945	sí
Fuendetodos	Fuendetodos	1919	1948	1939	1938	-	sí
Fuentes de Ebro	Fuentes de Ebro	1686	1689	1686	1686	1686	
Fuentespalda	Fuentespalda	1919	1948	1919	1919	1919	sí
Gallocanta	Gallocanta	1608	1619	1608	1608	1902	no
Gallur	Gallur	1533	1535	1534	1533	1695	no
Gelsa de Ebro	Gelsa de Ebro	1919	1919	1919	1919	1938	
Grisén	Grisén	1682	1693	1682	1682	1902	no
Herrera de los Navarros	Herrera de los Navarros	1919	1942	1919	1919	1944	sí
Híjar	Híjar	1917	1950	1919	1919	1940	sí
Jatiel	Jatiel	1919	1950	1919	1919	1938	sí
Jaulín	Jaulín	1560	1595	1560	1575	1710	no
Almolda (La)	La Almolda	1883	1948	1919	1919	-	
La Almunia de Doña Godina	La Almunia	1534	1543	1534	1534	1760	no
Cañada de Verich (La)	La Cañada de Verich	1910	1950	1910	1910	1941	sí
Cerollera (La)	La Cerollera	1910	-	1933	1910	1941	sí
Codoñera (La)	La Codoñera	1899	1950	1940	1938	1938	sí
Fresneda (La)	La Fresneda	1900	1948	1919	1919	1938	sí
Ginebrosa (La)	La Ginebrosa	1921	1950	1920	1921	1939	sí
Marlofa	La Joyosa	1651	1696	1653	1665	1895	-
Joyosa (La)	La Joyosa	1653	1657	1653	1653	1903	-
Muela (La)	La Muela	1542	1544	1569	1543	1773	no
Portillada (La)	La Portillada	1919	1948	1919	1938	1946	sí
Puebla de Híjar (La)	La Puebla de Híjar	1919	1950	1919	1919	1938	sí
Zaida (La)	La Zaida	1918	1943	1918	1918	1938	sí
Lagata	Lagata	1852	1948	1876	1887	1938	sí
Langa del Castillo	Langa del Castillo	1568	1581	1569	1572	1820	no
Cuerlas (Las)	Las Cuerlas	1578	1605	1585	1578	1721	no
Pedrosas (Las)	Las Pedrosas	1680	1681	1680	1680	1921	no
Lécera	Lécera	1916	1946	1907	1919	1943	sí
Lechón	Lechón	1609	1861	1609	1609	1860	no
Leciñena	Leciñena	1871	1947	1871	1936		sí
Letux	Letux	1901	1921	1919	1922	1938	sí
Longares	Longares	1471	1573	1516	1516	1582	no

Parroquia	Municipio	B	C	M	D	F	GC
Lucena de Jalón	Lucena de Jalón	1611	1618	1611	1611	1824	no
Luceni	Luceni	1631	1657	1631	1630	1700	no
Luesma	Luesma	1608	1608	1608	1608	1608	no
Lacorvilla	Luna	1804	1922	1804	1804	-	
Luna	Luna	1603	1615	1603	1626	-	
Maella	Maella	1560	1570	1560	1560	1941	sí
Mainar	Mainar	1531	1535	1562	1525	1798	no
Manchones	Manchones	1551	1565	1551	1565	1802	no
María de Huerva	María de Huerva	1612	1622	1612	1611	1903	no
Mazaleón	Mazaleón	1894	-	1901	1901	1938	-
Mezalocha	Mezalocha	1569	1596	1569	1569	1778	no
Monegrillo	Monegrillo	1919	1948	1919	1919	1938	
Monroyo	Monroyo	1919	1948	1919	1919	1919	sí
Mozota	Mozota	1609	1617	1611	1608	1825	no
Muel	Muel	1605	1649	1637	1605	1700	no
Murero	Murero	1566	1566	1567	1566	1902	no
Nombrevilla	Nombrevilla	1567	1619	1525	1529	1802	no
Nonaspe	Nonaspe	1620	1650	1620	1620	1941	sí
Nuez de Ebro	Nuez de Ebro	1586	1600	1586	1586	1755	no
Orcajo	Orcajo	1559	1581	1557	1555	1846	no
Osera de Ebro	Osera de Ebro	1918	1943	1938	1938	1938	no
Paniza	Paniza	1595	1596	1595	1595	1805	no
Pastriz	Pastriz	1590	1682	1517	1637	-	
Pedrola	Pedrola	1563	1549	1593	1535	1525	no
Peñaflor de Cállego	Peñaflor de Gállego	1595	1599	1595	1595	1593	no
Peñarroya	Peñarroya	1919	1948	1919	1919	1942	sí
Perdiguera	Perdiguera	1516	1544	1516	1516	1696	no
Pina de Ebro	Pina de Ebro	1918	1918	1918	1918	1939	sí
Pinseque	Pinseque	1651	1649	1645	1644	1857	no
Plasencia de Jalón	Plasencia de Jalón	1575	1649	1566	1560	1700	no
Pleitas	Pleitas	1726	1786	1726	1726	1869	no
Pradilla de Ebro	Pradilla de Ebro	1544	1565	1576	1557	1881	no
Puebla de Albortón	Puebla de Albortón	1922	1922	1922	1885	-	sí
Puebla de Alfinden	Puebla de Alfinden	1512	1690	1512	1512	1898	no
Quinto de Ebro	Quinto de Ebro	1516	1520	1516	1516	1832	sí
Ráfales	Ráfales	1919	1948	1919	1919	1939	sí
Remolinos	Remolinos	1595	1595	1595	1595	1847	no
Retascón	Retascón	1540	1554	1548	1539	1617	no
Rodén	Rodén	1590	1649	1592	1602	1642	-
Romanos	Romanos	1581	1583	1581	1581	-	no
Rueda de Jalón	Rueda de Jalón	1590	1638	1611	1611	1902	no
Samper de Calanda	Samper de Calanda	1919	1950	1919	1919	1938	sí
Samper del Salz	Samper del Salz	1870	1921	1919	-	1938	sí
San Mateo de Cállego	San Mateo de Gállego	1553	1570	1582	1569	1576	no
Santed	Santed	1605	1605	1606	1605	1902	-
Sástago	Sástago	1581	1595	1581	1592	1712	no
Sierra de L.una	Sierra de Luna	1601	1657	1601	1603	1826	
Sobradriel	Sobradriel	1698	1747	1698	1698	1895	no
Tauste	Tauste	1522	1543	1543	1523	1492	no
Torralba de los Frailes	Torralba de los Frailes	1536	1576	1570	1541	1900	no
Torralvilla	Torralvilla	1603	1605	1603	1602	1750	no

Parroquia	Municipio	B	C	M	D	F	GC
Torre de Arcas	Torre de Arcas	1919	1948	1919	1919	1919	sí
Torre del Compte	Torre del Compte	1903	1948	1919	1919	1938	sí
Torrecilla de Alcañiz	Torrecilla de Alcañiz	1875	1950	1938	1938	1938	sí
Torrecilla de Valmadrid	Torrecilla de Valmadrid	1737	1737	1737	1737	1737	no
lorres de Berrellén	Torres de Berrellén	1573	1574	1573	1573	-	-
Torrevelilla	Torrevelilla	1612	1618	1612	1612	1938	sí
Tosos	Tosos	1547	1547	1552	1552	1640	no
Urrea de Gaén	Urrea de Gaén	1910	1949	1910	1919	1939	sí
Urrea de Jalón	Urrea de Jalón	1610	1620	1612	1611	1902	no
Utebo	Utebo	1566	1574	1566	1566	1747	no
Used	Used	1555	1583	1555	1555	1902	-
Val de Horna	Val de Horna	1534	1548	1535	1535	1902	no
Val de San Martín	Val de San Martín	1555	1556	1555	1555	1902	no
Valconchán	Valconchán	1593	1605	1593	1593	1847	no
Valdealgorfa	Valdealgorfa	1920	1950	1920	1920	1939	sí
Valdelsorno	Valdelsorno	1930	1950	1920	1920	1938	-
Valderrobres	Valderrobres	1569	1581	1569	1569	1846	sí
Mas de Labrador	Valjunquera	1930	1950	1938	1938	1940	sí
Valjunquera	Valjunquera	1919	1950	1919	1919	1944	sí
Valmadrid	Valmadrid	1626	-	-	-	-	no
Valpalmas	Valpalmas	1537	1538	1537	1537	1902	-
Velilla de Ebro	Velilla de Ebro	1907	1943	1919	1919	1936	sí
Villadoz	Villadoz	1545	1567	1569	1541	1902	no
Villafeliche	Villafeliche	1609	1609	1609	1609	1902	-
Villafranca de Ebro	Villafranca de Ebro	1703	1704	1703	1703	1723	no
Villanueva de Gállego	Villanueva de Gállego	1513	1544	1535	1513	1902	no
Villanueva de Jiloca	Villanueva de Jiloca	1532	1535	1533	1531	1902	no
Villanueva del Huerva	Villanueva del Huerva	1529	1538	1567	1528	1695	no
Villar de los Navarros	Villar de los Navarros	1919	1945	1919	1919	1943	sí
Villarreal del Huerva	Villarreal del Huerva	1585	1592	1606	1591	1902	no
Villarroya del Campo	Villarroya del Campo	1532	1554	1532	1534	1904	no
Vinaceite	Vinaceite	-	-	-	-	-	-
Vistabella del Huerva	Vistabella	1575	1583	1577	1577	1900	-
Alfoces	Zaragoza	1621	1639	1622	-	-	-
Garrapinillos	Zaragoza	1902	1903	1902	1902	1902	-
Cartuja Baja (La)	Zaragoza	1902	1905	1902	1902	1907	-
Casetas (Las)	Zaragoza	1796	1830	1794	1793	-	no
Juslibol	Zaragoza	1582	1596	1576	1582	1902	-
Montañana	Zaragoza	1564	1754	1564	1564	1902	-
Monzalbarba	Zaragoza	1615	1620	1616	1615	1707	no
Movera	Zaragoza	1648	1826	1815	1859	1902	-
San Juan de Mozarrifar	Zaragoza	1728	1759	1728	1728	1902	no
Santa Isabel de Pórtugal	Zaragoza	1905	1902	1905	1962	1961	-
Villamayor de Cállego	Zaragoza	1809	1820	1809	1809	1902	no
Asunción N. S. (El Pilar)	Zaragoza	1852	1881	1852	1852	1852	-
La Santa Cruz	Zaragoza	1902	1686	1686	1686	-	no
Ntra. Sra. de Altabás..	Zaragoza	1810	1612	1610	1610	1814	no
Ntra. Sra. del Portillo	Zaragoza	1902	1905	1902	1902	1864	no
S. Miguel de los Navarros	Zaragoza	1538	1557	1539	1538	1903	no
San Braulio	Zaragoza	1942	1946	1942	1942	1942	no
San Felipe y Santiago	Zaragoza	1526	1748	1682	1684	1865	no

Parroquia	Municipio	B	C	M	D	F	GC
San Gil Abad	Zaragoza	1563	1563	1563	1563	1713	no
San Pablo Apóstol	Zaragoza	1528	1557	1550	1600	1552	-
San Valero	Zaragoza	1942	1942	1942	1942	1942	-
San Vicente Mártir	Zaragoza	1912	1912	1912	1912	1912	-
Santiago el Mayor	Zaragoza	1902	1846	1622	1622	1878	no
Santa Engracia	Zaragoza	1731	1734	1719	1730	1656	
Sta. Maria Magdalena	Zaragoza	1543	1547	1545	1543	1753	no
La Seo	Zaragoza	1516	1542	1547	1547	1554	no
Corazón de María	Zaragoza	*1964					
Coronación de la Virgen	Zaragoza	*1962					
Corpus Christi	Zaragoza	*1962					
Cristo Rey	Zaragoza	*1962					
El Buen Pastor	Zaragoza	*1961					
Jesús Maestro	Zaragoza	*1965					
La Presentación de la Virgen	Zaragoza	*1968					
Madre de Dios de Begoña	Zaragoza	*1962					
Ntra. Sra. de la Almudena	Zaragoza	*1964					
Ntra. Sra. del Amor Hermoso	Zaragoza	*1961					
Ntra. Sra. de Belén	Zaragoza	*1965					
Ntra. Sra. del Carmen	Zaragoza	*1964					
Ntra. Sra. de los Dolores	Zaragoza	*1968					
Ntra. Sra. de Guadalupe	Zaragoza	*1966					
Ntra. Sra. de Loreto	Zaragoza	*1965					
Ntra. Sra. de Lourdes	Zaragoza	*1961					
Ntra. Sra. de Montserrat	Zaragoza	*1964					
Ntra. Sra. de Nazaret	Zaragoza	*1972					
Ntra. Sra. de la Paz	Zaragoza	*1961					
Ntra. Sra. del Perpetuo Socorro	Zaragoza	*1964					
Ntra. Sra. del Rocío	Zaragoza	*1977					
Ntra. Sra. del Rosario	Zaragoza	*1961					
Sagrada Familia	Zaragoza	*1961					
Sagrado Corazón de Jesús	Zaragoza	*1984					
San Agustín	Zaragoza	*1965					
San Andrés Apóstol	Zaragoza	*1965					
San Antonio de Padua	Zaragoza	*1961					
San Braulio	Zaragoza	*1942					
San Eugenio papa	Zaragoza	*1961					
San Francisco de Asís	Zaragoza	*1962					
San Francisco Javier	Zaragoza	*1965					
San Gregorio Ostiense	Zaragoza	*1965					
San José Artesano	Zaragoza	*1961					
San José de Calasanz	Zaragoza	*1965					
San Juan de Ávila y							
Santa Teresa de Jesús	Zaragoza	*1971					
San Juan dela Cruz	Zaragoza	*1964					
San Lamberto	Zaragoza	*1965					
San Lino	Zaragoza	*1961					
San Lorenzo mártir	Zaragoza	*1961					
San Mateo evangelista	Zaragoza	*1970					
San Pedro apóstol	Zaragoza	*1982					
San Pedro Arbués	Zaragoza	*1968					

Parroquia	Municipio	B	C	M	D	F	GC
San Pío X	Zaragoza	*1961					
San Valero	Zaragoza	*1942					
San Vicente mártir	Zaragoza	*1942					
San Vicente de Paúl	Zaragoza	*1965					
Santa Ana	Zaragoza	*1969					
Santa Cruz	Zaragoza	*1967					
Santa Gema	Zaragoza	*1970					
Santa María de los Ángeles	Zaragoza	*1970					
Santa Mónica	Zaragoza	*1972					
Santa Rafaela María	Zaragoza	*1979					
Santa Rita de Casia	Zaragoza	*1969					
San Dominguito de Val	Zaragoza	*1962					
Santo Tomás Apóstol	Zaragoza	*1970					
Zuera	Zuera	1544	1544	1544	1544	1902	no

* fecha de erección de la parroquia

Abreviaturas

- B: Bautismos
- C: Confirmaciones
- M: Matrimonios
- D: Defunciones, óbitos
- F: Fábrica
- Co: concentrados en el Archivo Diocesano
- Pic: Puntos de interés cultural (Censo del Ministerio de Cultura)
- Mic: Microfilmación
- MH: Microfilmación de fondos históricos (hasta el 1900)
- MAD: Microfilmación o digitalización de fondos del archivo corriente, actual (del 1972 al 2000)