



Guía de los Archivos de la Iglesia en España

Autores de los textos: los respectivos archiveros

Dirección: José M^a Martí Bonet

Coordinación, realización y diseño: Francesc Tena Juncosa

Diseño original de los contenidos: Pere-Jordi Figuerola Rotger

Colaboradores: Carme del Blanco Barnusell y Eduard Ribera Mitjans

Una producción del Archivo Diocesano de Barcelona para la
Asociación de Archiveros de la Iglesia en España
con la colaboración del Ministerio de Educación, Cultura y Deporte

Introducción

Los archivos de la Iglesia en España

INTRODUCCIÓN

I. Objetivos y contenidos de los CD-ROM

La nueva **Guía de los Archivos de la Iglesia en España**, primer volumen de la colección de «Instrumentos Informáticos de Consulta de los Archivos de la Iglesia en España», contiene la descripción detallada y actualizada de los ciento setenta archivos eclesiásticos mayores de España (los catedralicios, los diocesanos, los monásticos y los conventuales) y una aproximación al elenco de los primeros registros de los libros de bautismo, confirmación, matrimonios, defunciones y de fábrica de los 23.000 archivos parroquiales que pertenecen a las sesenta y siete diócesis de la Iglesia en España.

La Asociación de Archiveros de la Iglesia Española, institución de la Conferencia Episcopal Española, publicó en el año 1985 la primera *Guía de los Archivos y Bibliotecas de la Iglesia en España*. Esta obra se ha convertido en instrumento imprescindible de consulta tanto a escala nacional como internacional, y desde hace años se encuentra agotada. Dicha obra constaba de dos volúmenes con un total de 923 páginas, en donde se realizaba una somera descripción de los archivos mayores y las bibliotecas eclesiásticas, incluyendo también el curriculum de los respectivos responsables. Durante el año 2000 la Asociación de Archiveros de la Iglesia en España, con la producción del Archivo Diocesano de Barcelona y con la colaboración del Ministerio de Educación, Cultura y Deporte, ha llevado a cabo la edición que aquí presentamos de la nueva guía. Ésta se ha actualizado y se presenta en formato de CD rom, con la posibilidad de una nueva y definitiva revisión, ya que se pretende que sea interactiva a través de una página de Internet.

Por tanto, la nueva edición, bajo el título *Instrumentos informáticos de consulta de los archivos de la Iglesia en España, vol. I*, contiene actualizados los datos descriptivos de los archivos eclesiásticos mayores de España y aporta la novedad de elencar los aproximadamente 23.000 archivos parroquiales del estado con las fechas de los primeros libros sacramentales y de fábrica que conserva cada uno así como con información auxiliar (si están microfilmados, si están concentrados en el diocesano, si hubo pérdidas durante la guerra civil de 1936 a 1939...). Tan ingente cantidad de información contenida en esta edición es fácilmente accesible gracias a las nuevas tecnologías aplicadas. Un sistema de búsqueda libre de texto permite encontrar cualquier información en fracciones de segundo.

En la elaboración de esta guía han colaborado, a lo largo de más de tres años, más de un centenar de archiveros, bajo la dirección de José M^a Martí Bonet, Archivero diocesano de Barcelona y Presidente de la Asociación de Archiveros de la Iglesia en España.

El segundo volumen de los Instrumentos informáticos de consulta de los archivos de la Iglesia en España és el titulado **Memoria Ecclesiae**.

La Asociación de Archiveros de la Iglesia en España, institución de la Conferencia Episcopal Española, inició hace quince años una serie de publicaciones en aras a fomentar y facilitar la labor de quienes ejercen la función de gestores del rico patrimonio documental de los archivos eclesiásticos.

Con ello, además, se ha logrado dar a conocer a la sociedad el valiosísimo trabajo realizado por los archiveros eclesiásticos desde hace siglos y en la actualidad; amén de facilitar el acceso a esos fondos documentales a miles de investigadores y estudiosos tanto nacionales como del extranjero.

Ahora presentamos este volumen II de *Instrumentos informáticos de consulta de los Archivos de la Iglesia en España* bajo el título de *Memoria Ecclesiae* que aglutina en un solo CD rom diecinueve publicaciones de la mencionada Asociación; o sea: los diecisiete primeros volúmenes de la colección oficial de la Asociación *Memoria Ecclesiae*, reflejo de los respectivos congresos nacionales celebrados por la misma, más dos volúmenes especiales (*Catálogo de la exposición bibliográfica: Los archivos de la Iglesia*, edición dirigida y preparada por el archivero Don A. Hevia Ballina, de Oviedo y *Documentación sobre cofradías en los archivos de la Iglesia en España. Diócesis de Burgos (A-B)*, por el canónigo archivero M. Vicario Santamaría de Burgos).

En el presente CD rom (vol. II) se encuentra el equivalente a 9.760 páginas en soporte de papel, y se puede acceder de forma inmediata a más de 500 estudios, catálogos, guías, inventarios, repertorios, colecciones diplomáticas, monografías y otros estudios de numerosos y prestigiosos autores correspondientes a las actas de los congresos de la Asociación, así como se presenta un amplio santoral hispano-mozárabe de las diócesis de España. En concreto caben destacarse los temas monográficos de los congresos celebrados desde 1990 hasta 1999: Los archivos de la Iglesia. Presente y futuro; Los archivos y las raíces visigóticas de la Iglesia en España; Los archivos, la Iglesia y la cultura en la edad media y moderna; Los archivos y la catedral y la diócesis; Los archivos y las órdenes religiosas y la evangelización de América y Filipinas; Los archivos y las órdenes monásticas; Los archivos y la parroquia y arcipreztasgo; los archivos y la beneficencia y hospitalidad; Los archivos y las instituciones de enseñanza; los archivos y la visita pastoral en el ministerio del obispo; los archivos y el arte.

300 autores han participado en la elaboración de estos volúmenes, entre ellos archiveros, profesores de universidad e investigadores.

Aplicando las nuevas tecnologías informáticas se pretende aumentar, todavía más, la mencionada labor de divulgación de los instrumentos de información sobre las series documentales de los archivos eclesiásticos españoles, logrando así un mayor y más eficaz servicio a favor de la investigación.¹

¹ Además de los dos mencionados volúmenes (Guía y Memoria Ecclesiae) se ofrece un tercero denominado "*Instrumentos informáticos de consulta de los Archivos de la Iglesia en España: vol III-1, Corpus de la Historia de la Iglesia*". El contenido del mismo es el siguiente:

II. ELENCO DE LOS ARCHIVOS “MAYORES” DE LA IGLESIA EN ESPAÑA. SUS CARACTERÍSTICAS

La simple denominación (o nombre) del archivo, nos conduce casi siempre al conocimiento de su característica peculiar. De ahí que podamos agrupar los archivos eclesíásticos mayores en seis grandes grupos 1) Archivo histórico-diocesanos. 2) Archivos catedralicios (o capitulares). 3) Archivos en los que se ubican en un mismo edificio o local, el «histórico-diocesano» y el «capitular». 4) Archivos en los que se ha concentrado los archivos parroquiales, y a la vez el propio archivo diocesano. 5) Archivos monásticos, y 6) otros archivos.

1) Archivos histórico-diocesanos:²

Hallamos diseminados en toda la geografía de la Iglesia en España los siguientes archivos histórico-diocesanos: Archivo Histórico Diocesano de Astorga. Archivo Diocesano de Avila. Archivo Diocesano de Barcelona. Archivo Diocesano de Burgos. Archivo Histórico Diocesano de Cádiz. Archivo Diocesano de Ceuta. Archivo del Obispado de Cartagena-Murcia. Archivo Diocesano de Ciudad Real. Archivo Diocesano de Ciudad Rodrigo. Archivo Diocesano de Córdoba. Archivo Diocesano de Cuenca. Archivo Diocesano de Gerona. Archivo Diocesano de Granada. Archivo Diocesano de Huelva. Archivo Diocesano de Jaca. Archivo Histórico Diocesano de Jaén. Archivo Histórico Diocesano de Jerez de la Frontera. Archivo Histórico Diocesano de León. Archivo Diocesano de Lérida. Archivo Diocesano de Lugo. Archivo Diocesano de Madrid-Alcalá. Archivo Diocesano de Málaga. Archivo Diocesano del Obispado de Mallorca. Archivo Diocesano de Menorca. Archivo Diocesano de Mondoñedo. Archivo Histórico Diocesano de Orense. Archivo Diocesano de Osma-Soria. Archivo Diocesano de Palencia. Archivo Diocesano de Pamplona. Archivo Diocesano de Plasencia. Archivo Diocesano de Salamanca. Archivo Histórico Diocesano de Santiago de Compostela. Archivo General del Arzobispado de Sevilla. Archivo Histórico Diocesano de Sigüenza. Archivo Diocesano de Tarazona. Archivo Histórico Archidiocesano de Tarragona. Archivo Histórico Diocesano de Teruel. Archivo Histórico Diocesano de Albarracín. Archivo Diocesano de Toledo. Archivo Diocesano de Tortosa. Archivo Diocesano de Tenerife. Archivo Histórico Diocesano de Tuy. Archivo Diocesano de la Seo de Urgell. Archivo Metropolitano de Valencia. Archivo Diocesano de Valladolid. Archivo Diocesano de Zaragoza

2) Archivos catedralicios,³ son los siguientes:

Archivo Catedralicio de Almería. Archivo Capitular de Astorga. Archivo

BARRAQUER: *Las casas de religiosos en Cataluña* (Barcelona 1915-1917); BARRAQUER: *Los religiosos en Cataluña*, Barcelona (1915-1917); VILLANUEVA: *Viage literario a las iglesias de España* (todos los volúmenes); FLÓREZ: *La España Sagrada* (volúmenes correspondientes a la introducción y a las iglesias de Cataluña); CAMPILLO: *Disquisitio methodi*; PUIG Y PUIG: *Episcopologio de Barcelona*; con un total de 15.000 páginas en soporte de papel. Este CD rom es un facsímil digital de las ediciones originales (de finales del siglo XIX, principios del XX). También cabe señalar que los tres volúmenes podrán ser consultables en una web.

² La denominación correcta para indicar el cúmulo histórico (custodiado en un edificio o local) de los fondos y colecciones documentales que emanaron de la actividad del obispo y su curia diocesana, así como de sus organismos pertinentes, es la de «Archivo Histórico Diocesano». Tal denominación es la empleada por el nuevo Derecho Canónico. No obstante, hay muchos archivos diocesanos que no son sólo «históricos» sino además «administrativos» o corrientes», o sea, admiten documentación actual de la curia o del mismo obispo. Por ello, consideramos también correcta, para esos últimos, la denominación de «Archivo Diocesano».

³ La denominación de «Archivo de la Catedral» es incorrecta, puesto que «catedral» es un adjetivo. Por ello sería más adecuado llamarles, por ejemplo, «archivo de la Iglesia (Basílica) Catedral». A pesar de ello, este adjetivo comúnmente se sustantiva, y por ello se puede admitir, creemos, la denominación de «Archivo de la Catedral».

Catedralicio de Avila. Archivo de la Catedral de Badajoz. Archivo Capitular de la Catedral Basílica de Barcelona. Archivo de la Catedral de Bilbao. Archivo de la Catedral de Burgos. Archivo Catedralicio de Cádiz. Archivo Parroquial de Santa Cruz de Cádiz (Catedral Vieja). Archivo Catedralicio de Ceuta. Archivo Capitular de la Catedral de Calahorra. Archivo de la Catedral de Santo Domingo de la Calzada. Archivo de la Catedral de Santa María la Redonda. Archivo de la Catedral de Canarias. Archivo Catedralicio de Murcia. Archivo Capitular de Ciudad Real. Archivo de la Catedral de Ciudad Rodrigo. Archivo Capitular de Córdoba. Archivo Capitular de Coria-Cáceres. Archivo Capitular de Cuenca. Archivo Catedralicio de Gerona. Archivo de la Catedral de Granada. Archivo de la Capilla Real (Iglesia Catedral de Granada). Archivo de la Catedral de Huesca. Archivo de la Catedral de Jaén. Archivo Catedralicio de León. Archivo Capitular de Lérida. Archivo de la Catedral de Lugo. Archivo de la Catedral de Madrid. Archivo Catedralicio de Málaga. Archivo Capitular de la Catedral de Mallorca. Archivo Capitular de Menorca. Archivo de la Catedral de Mondoñedo. Archivo de la Catedral de Orense. Archivo de la Catedral de Orihuela. Archivo Capitular de Osma-Soria. Archivo Capitular de Oviedo. Archivo de la Catedral de Palencia. Archivo de la Catedral de Pamplona. Archivo de la Catedral de Tudela. Archivo Catedralicio de Plasencia. Archivo Catedralicio de Salamanca. Archivo de la Catedral de Santander. Archivo de la Catedral de Santiago de Compostela. Archivo de la Catedral de Segorbe. Archivo de la Catedral de Segovia. Archivo Capitular de Sevilla. Archivo de la S. I. Catedral B. de Sigüenza. Archivo Capitular de Tarazona. Archivo Capitular de la S. I. Catedral B. Metropolitana Primada de Tarragona. Archivo Capitular de la Catedral de Teruel. Archivo Capitular de la Catedral de Albarracín. Archivo y Biblioteca Capitulares de Toledo. Archivo Capitular de la S. I. Catedral de Tortosa. Archivo de la Catedral de Tuy. Archivo Capitular de la Seo de Urgell. Archivo Capitular de la Catedral de Valencia. Archivo de la Catedral de Valladolid. Archivo de la Seo de Manresa. Archivo Catedralicio de la Catedral de Zamora. Archivo Capitular de la Seo de Zaragoza

3) Archivos «*Histórico Diocesano y Catedralicio*» (concentración de ambos):⁴

Archivo de la Diócesis de Barbastro-Monzón. Archivo Diocesano y Capitular de Guadix-Baza. Archivo Histórico de la Pabordía de Ibiza. Archivo de la Iglesia de Solsona. Archivos Eclesiásticos de Vic

4) Archivos «*Central-Parroquial-Diocesano*»:⁵

Archivo Histórico Diocesano de Albacete. Archivo Histórico Eclesiástico de Vizcaya (Bilbao). Archivo Central Parroquial Diocesano de Lugo. Archivo Histórico Diocesano de Oviedo. Archivo Diocesano de San Sebastián. Archivo Diocesano General Concentrado de Santander. Archivo Diocesano de Vitoria

5) Archivos *Monásticos*:⁶

⁴ La denominación es muy variada: «Archivos Eclesiásticos», «Archivo de la Iglesia», «Archivo de la Diócesis»...

⁵ Tienen diversas denominaciones. Algunas veces se les ha unido el Archivo Histórico Diocesano. Predominan, sin embargo, los fondos parroquiales.

⁶ No hacemos distinción entre los monasterios masculinos y los femeninos.

Archivo de la Abadía de Montserrat. Archivo de la Abadía Benedictina de Santo Domingo de Silos (diócesis de Burgos). Archivo del Real Monasterio de Santo Domingo de Guzmán de Caleruega (diócesis de Burgos). Archivo Monástico de San Pedro de Medina (diócesis de Burgos). Archivo del Monasterio de Samos (diócesis de Lugo). Archivo del Monasterio de San Vicente del Pino (diócesis de Lugo). Archivo del Monasterio Benedictino de San Pelayo (diócesis de Oviedo). Archivo del Monasterio de la Purísima Concepción en Arrasate (concepcionistas franciscanas), Archivo del Monasterio de Santa Clara en Azkoitia (clarisas), Archivo del Monasterio de la Purísima Concepción en Azpeitia (concepcionistas franciscanas), Archivo del Monasterio de la Santísima Trinidad en Bergara (clarisas), Archivo del Monasterio de la Concepción en Elgoibar (Clarisas), Archivo del Monasterio de la Santísima Trinidad de Bidaurreta en Oñati (clarisas), Archivo del Monasterio de Santa Ana en Oñati (clarisas), Archivo del Monasterio de la Purísima Concepción en Segura (concepcionistas franciscanas), Archivo del Monasterio de Santa Clara en Tolosa (clarisas), Archivo del Monasterio de Santa Clara en Zarautz (clarisas), Archivo del Monasterio de San Bartolomé en San Sebastián y Astigarraga, Archivo del Monasterio de Santa Ana, en Sorluze-Placencia de Armas (diócesis de San Sebastián). Archivo del Monasterio de San Pelayo (Santiago de Compostela). Archivo del Monasterio de Poblet (diócesis de Tarragona). Archivo del Monasterio de San Juan de las «Abadeses» (diócesis de Vic).

6) Otros archivos:⁷

Archivo de la Conferencia Episcopal Española. Archivo Capitular de la Real Colegiata de San Isidoro (León). Archivo de la Abadía del Sacromonte (Granada). Archivo Histórico Eclesiástico de la Arciprestal Basílica de Santa María Mayor de Morella (diócesis de Tortosa). Archivo de la Curia Diocesana de Bilbao. Archivo Diocesano de la Curia de Oviedo. Archivo de la Secretaría del Arzobispado de Madrid-Alcalá. Archivo del Real Colegio-Seminario del Corpus Christi (diócesis de Valencia). Archivo del Seminario Metropolitano de Oviedo. Archivo Provincial de los Capuchinos de Cataluña. Archivo Provincial de la Escuela Pía de Cataluña. Archivo Histórico de los Franciscanos de Cataluña. Archivo Provincial Histórico de Toledo de la Compañía de Jesús (en Madrid). Archivo Histórico Escolapio (Salamanca). Archivo «Silveriano» de la Provincia Carmelitana O.C.D. Burgense. Archivo del Convento de Ntra. Señora del Espino de Vivar (diócesis de Burgos). Archivo del Convento de Santa Clara de Burgos. Archivo del Convento de Santa Dorotea de Burgos. Archivo Conventual de la Comunidad Mercedaria de Sarria (diócesis de Lugo). Archivo General de las Religiosas del Amor Divino (diócesis de Madrid). Archivo del «Palau Requesens». Archivo de la Biblioteca Asturiana del Colegio de la Inmaculada de Gijón (diócesis de Oviedo)

⁷ En la presente guía sólo damos una somera información de las series denominadas libros sacramentales y de fábrica. No obstante, en muchas de las guías del 4º grupo aparece la tipología documental de los mismos, que puede generalmente integrarse en ese organigrama. 1. *Libros sacramentales*: Bautizos, Matrimonios, Defunciones, Confirmaciones, Comuniones, Expedientes Matrimoniales; 2. *Vida parroquial y administración*: Aniversarios y Celebraciones, Libro de Fábrica-Obra, Consueta, Beneficios, Cementerios, Llevador de Rentas, Cuentas, Facturas, Visitas Pastorales, «De Statu Animarum», Administraciones, Recibos, Funeraria... 3. *Notariales* (especialmente en las parroquias que pertenecen a la antigua Corona de Aragón): Actas notariales, Censales, Inventarios, Capbreveciones, Testamentos, Manuales Parroquiales, Capítulos Matrimoniales, Libros del Consejo... 4. *Cofradías*.

En ese último apartado cabe señalar, además del Archivo de la Conferencia Episcopal Española, los dos grandes archivos de las Colegiatas de León y de Morella, y el Archivo de la Abadía del Sacromonte, cuatro de curias diocesanas, dos archivos de seminarios, seis archivos provinciales de sendas congregaciones, cuatro archivos de conventos, un archivo general de una congregación y dos archivos peculiares (uno de un colegio, y el otro de una casa noble propiedad de la Compañía de Jesús). Es un buen muestreo de los centenares de posibles archivos que podríamos presentar.

Especial dificultad ofrece saber apreciar la distinción que pueda existir entre dos series fundamentales y que originan, creemos, la misma existencia tanto de los archivos diocesanos como de los archivos capitulares. Nos referimos a las series «Mensa» capitular y «Mensa» episcopal. En la alta Edad Media, el obispo y sus canónigos actuaban colegialmente. Sin distinción alguna, se concedían derechos, posesiones, prerrogativas, etc., a la iglesia catedral, la cual representaba de un modo eminente a la diócesis, y se personificaba en un único colectivo: obispo y canónigos. Y es así como el lugar donde se custodiaban los «instrumenta» emanados o dirigidos a este colectivo, no era otro que la sede episcopal o iglesia catedral en una dependencia de la máxima importancia, denominada «scrinium». Sólo en la época de la Reforma Gregoriana, al intentar el papa una mayor vinculación entre los obispos y Roma, se conceden sendos privilegios papales, distinguiéndose explícitamente las «canónicas» de las «mensas» episcopales. También los canónigos recibirán en esa época la confirmación papal de unos derechos distintos de los que tiene el obispo local. Paulatinamente irán apareciendo dos series: la «mensa» episcopal y la «mensa» capitular. Estas series a la vez irán distinguiendo ambos archivos. El obispo ya no residirá en la canónica, sino en su propio palacio, al cual trasladará, con alguna reticencia por parte de los canóni-

⁸ MARTÍ BONET, J. M.-NIQUI PUIGVERT, L.-MIQUEL MASCORT, F., *Las bulas del Papa Alejandro III dirigidas a los obispos de Barcelona* (Barcelona, 1979) págs. 10 y 11: «Anteriormente al siglo XII raramente se hacía distinción entre las propiedades y derechos de la «Mitra» y las de los canónigos. Así, cuando se afirma que se conceden unas concretas posesiones o derechos al obispo y a la iglesia de la Santa Cruz y de Santa Eulalia no se quiere excluir a los canónigos —aunque no se mencionen en el documento— ni, por supuesto, se excluye al obispo. Tales formularios equivalen a concesiones otorgadas a la diócesis encarnada en la sede episcopal o iglesia, la cual está presidida por el obispo y especialmente asistida por los canónigos. Como consecuencia, lo archivos (Capitular y Episcopal), antes del siglo XII, en la mayoría de sus documentos, se confunden integrando el único fondo archivístico que es custodiado en la catedral».

«Pero en el siglo XII se observan importantes cambios en la estructura diocesana de Barcelona. El obispo —especialmente Berenguer y San Oleguer, que procedían de los monasterios de Sant Cugat y de San Rufo de Aviñón— establecen su residencia de un modo más habitual en los palacios episcopales y los canónigos en la canónica. Estos empiezan a tener conciencia de constituir un estamento diferenciado del obispo. Se acentúan las peculiares funciones de los canónigos que ostentan una especial misión o «dignidad». Se inician los pleitos entre las «dignidades» o los canónigos y los obispos.

Estos reivindican sus derechos estrictamente episcopales. De ahí se empieza a distinguir entre el archivo de las propiedades de los obispos y el de los canónigos».

«El obispo exige que en su residencia o palacio episcopal se custodien los pergaminos que mayormente inciden en su condición de administrador de la diócesis. Se establecen, por ejemplo, parroquias que dependen —como propiedad o patronato— del cabildo y otras que son de libre colación del obispo. De todos esos derechos hay un fiel reflejo en los documentos. Sin embargo, permanecen en el Archivo Capitular gran parte de los documentos históricos que ya no son «instrumentos» de derecho. O sea, la separación de ambos archivos fue dictada por la utilidad de los documentos y sólo se trasladaron al episcopal aquellos que podían —como títulos o fuente de derechos— proteger y amparar al obispo».

«Si se comparan ambos archivos —«Mensa Capitular» y «Mensa Episcopal»— no sería correcto afirmar que los dos nacen a finales del siglo XI o a principios del XII. Tenemos documentos de los siglos IX y X en los que ya se conceden al obispo derechos y posesiones, especialmente el derecho de «Cops» otorgado por el rey de Francia Luis II en el año 878. Sin embargo, el archivo de la «Mensa Capitular» —entendiéndose como tal el conjunto de documentos otorgantes de derechos y posesiones a los canónigos como entidad diferente del obispo— probablemente tenga su origen en el privilegio papal «Iustis votis» de Pascual II del 26 de enero de 1104. Asimismo en esas mismas fechas el papa Pascual II también concedió un privilegio al obispo otorgándole posesiones diversas a las de los canónigos. Así nació el Archivo Diocesano. Pero siempre tratándose de la diócesis de Barcelona y posiblemente en otras diócesis de la Corona de Aragón. En Castilla y León probablemente no se pueden hablar de Archivos diocesanos sino después del Tridentino».

gos, la documentación útil para él y su curia, que antes se custodiaba en el «scrinium» de la iglesia catedral.⁸

Sería prematuro, y posiblemente inexacto, presentar aquí el estudio de la tipología de las diversas series de los archivos diocesanos, catedralicios, monásticos, etc. Nuestra Asociación, con la colaboración de la Subdirección General del Archivo del Ministerio de Cultura ha celebrado sendos congresos para tratar esos temas. También cabe señalar que las secciones musicales, custodiadas principalmente en los archivos catedralicios, son de sumo interés, no sólo bajo el aspecto musical, sino también codicológico. He aquí un simple muestreo de esos fondos: *Archivo Catedralicio de Palencia*: Consta —además de 90 libros corales y de 4 libros manuscritos en partitura de polifonía (siglo XVI) de 56 carpetas o legajos con música religiosa vocal y acompañada de instrumentos; *Archivo Catedralicio de Murcia*: 100 libros corales, la mayor parte de ellos con miniaturas de gran calidad; al final de algunos de ellos hay partituras inéditas de autores famosos, como Tomás Luis de Vitoria; *Archivo de la Catedral de Lugo*: 30 en pergamino; música a una voz de canto gregoriano y 3 libros a cuatro voces de Palestrina, Eduardo Lobo y Tomás de Vitoria; *Archivo de la Catedral de Santiago de Compostela*: además del códice calixtino, el archivo posee una importante colección musical de manuscritos e impresos de los siglos XVI al XX,⁹ en gran parte relacionado con el tema jacobeo, enriquecido con interesantes grabados; *Archivo de la Catedral de Segorbe*: 75 legajos que empiezan en el siglo XV; *Archivo Capitular de Sevilla*: además de los famosos cantorales, posee una sección de música que empieza en el siglo XV; *Archivo Capitular de Tarragona*: posee 200 partituras de los siglos XVII-XIX; *Archivo y Biblioteca Capitulares de Toledo*. posee códices polifónicos de gran interés por sus miniaturas y por la música; *Archivo de la Catedral de Burgos*: posee fragmentos musicales del siglo XIII... En las catedrales de *Santo Domingo de la Calzada, Granada, Teruel, Tuy...*, *Basílica de Morella* y otras *colegiatas* poseen partituras de gran interés.

III. INSTRUMENTOS BIBLIOGRÁFICOS DE LOS ARCHIVOS DE LA IGLESIA EN ESPAÑA

Uno de los objetivos de cualquier intento de bibliografía de los archivos debe tener presente las obras generales, gracias a las cuales damos el primer paso de conocimiento de los mismos. Hemos creído conveniente en la presente introducción ofrecer de un modo sistemático la relación de los autores que han tratado sobre los mencionados archivos eclesiásticos. Tenemos siempre presente el artículo del que fue nuestro presidente honorario de la Asociación, señor obispo de Ciudad Rodrigo, monseñor Demetrio Mansilla (que falleció el 7 de diciembre de 1998), publicado en el *Diccionario de Historia Eclesiástica de España*.¹⁰

⁹ Las series del fondo musical del Archivo de la Catedral de Santiago de Compostela agrupa las obras musicales originales de maestros de capilla compostelanos y de otros foráneos cuya música se interpretó en la mencionada basílica (fray José de Vaquedano, Buono Chiodi, autores italianos; Melchor López Jiménez, Ramón Palacio, Juan Trallero, etc.).

¹⁰ MANSILLA, E, *Archivos Eclesiásticos: «Diccionario de Historia Eclesiástica de España»* (Madrid 1972), vol. 1, págs. 78-85.

Agrupamos a continuación, por orden alfabético de diócesis, los autores que han tratado sobre los mencionados archivos o series más importantes. No repetimos los títulos de esas obras o artículos puesto que se pueden consultar en las descripciones de cada archivo.

Avila.— Ajo y Sainz de Zúñiga, en su libro *Historia de la Iglesia en la Hispanidad*, presenta una amplia relación del Archivo Diocesano de Avila, así como del Archivo del Seminario, de los archivos de los conventos de la ciudad y de los archivos de 22 parroquias de la letra A. En el mismo catálogo se halla un inventario del Archivo Catedralicio de Avila. López Calo ha catalogado el fondo musical de la mencionada catedral.

Badajoz.— En la revista de Estudios Extremeños de Badajoz, Rodríguez Amaya da algunas noticias sobre los archivos de aquella diócesis. Del archivo de la catedral han tratado Rodrigo Dosma, Solano de Figueroa, Ascensio de Morales, Caston y Rubio Merino.

Barcelona.—Del Archivo Diocesano y del de la Colegiata de Santa Ana, agregado al diocesano, además de Kehr, han tratado Sanabre, Martí Bonet, Niqui Puigvert, Miquel Mascort, Alturo Perucho, Hillgarth, Silano y Codina Vila. Hay también una relación en la guía del Secretariado de Archiveros Eclesiásticos de Cataluña. Del Archivo Capitular existen diversos catálogos, inventarios y estudios sobre algunos fondos documentales publicados por Oliveras Caminal, Sanabre, Fàbrega Grau, Baucells Reig y Pérez Castillo, así como la guía editada por el Secretariado de Archiveros Eclesiásticos de Cataluña. Cabe señalar una importantísima colección iniciada del diplomatario de los pergaminos, siglos IX-XI de la Catedral de Barcelona obra del mencionado Dr. Àngel Fàbrega (Barcelona, 1998) y una miscelánea en honor suyo editada en la revista *Analecta Tarraconensia* (1998). De los archivos catalanes: «Provincial de los Capuchinos», «Provincial de las Escuelas Pías de Cataluña», «Histórico de los Franciscanos», «Palau Requesens» de la Compañía de Jesús, y del de la Abadía de Montserrat, existen sendos estudios sobre sus fondos documentales además de la guía editada por el Secretariado de Archiveros Eclesiásticos de Cataluña.

Bilbao.—El Archivo Histórico Eclesiástico de Vizcaya ha publicado diversos estudios archivísticos sobre sus fondos documentales, especialmente de los que proceden de las parroquias concentrados en el Histórico Eclesiástico, bajo la dirección del que fue archivero, Pedro María de Ojanguren.

Burgos.—Don Demetrio Mansilla, en su artículo «Archivos Eclesiásticos» del *Diccionario de Historia Eclesiástica de España*, al que en múltiples ocasiones nos referimos, presenta la bibliografía fundamental sobre el Archivo Catedralicio de Burgos. El actual canónigo archivero y director del archivo diocesano, don Matías Vicario Santamaría, empieza a publicar una guía de los archivos parroquiales concentrado (casi un millar) en el Diocesano. También Matías Vicario, como canónigo archivero, ha publicado una docena de volúmenes referentes a la documentación capitular. Del Archivo de la Abadía benedictina de Santo Domingo de Silos, del Archivo del Monasterio de Santo Domingo de Guzmán de Caleruega y del

archivo de la provincia carmelitana O.C.D. Burgense, existen también sendos estudios sobre sus fondos.

Cádiz-Ceuta.— El Archivo Histórico Diocesano de Cádiz posee una amplia bibliografía sobre sus fondos elaborada por Toscano de Puellas y por Antón Solé. De este mismo autor es el catálogo de planos, mapas y dibujos del archivo catedralicio de Cádiz y en colaboración con Ravina Martín se ha editado un catálogo de documentos medievales del mencionado archivo catedralicio. Toscano de Puellas ha publicado un catálogo de los libros parroquiales antiguos de la diócesis de Cádiz.

Calahorra-La Calzada-Logroño.— Además de las noticias de P. Kehr en su obra *Papsturkunden in Spanien* para los archivos de Calahorra, La Calzada y Nájera están las obras de Bujanda y de Rodríguez de Lama. Especial bibliografía existe para el archivo de la catedral de Santo Domingo de la Calzada y del de la catedral de Santa María de la Redonda. Recientemente Eliseo Sainz Ripa en colaboración con Pablo Díaz, Ruiz de Loizaga y Hernáez ha publicado documentación Vaticana sobre las diócesis de la Rioja y un volumen sobre la documentación de Calahorra del siglo XIV (Logroño, 1995)

Canarias.— Del archivo de la catedral de Canarias están dos estudios sobre sus fondos elaborados por el canónigo archivero Cazorla.

Ciudad Rodrigo.—Algunas noticias se hallan en Fita y en Hernández Vegas.

Córdoba.— Manuel Nieto ha publicado un catálogo de manuscritos e incunables de la catedral.

Coria.— Algunas noticias se hallan en Escobar Prieto.

Cuenca.— Sobre el Archivo Diocesano de Cuenca han tratado Cirac Estopañán, Pérez Ramírez y García Arenal.

Girona.— Además de las noticias que nos da Kehr, han presentado estudios sobre los fondos documentales del Archivo Diocesano: Marquès Planagumá, Busquets y Nadal. Sobre el Archivo Catedralicio de Girona están las obras de Batlle Prats, Marquès Casanovas, Civil, Castellví, Móra Sabater y Roura Guibas.

Granada.— Sobre los archivos eclesiásticos más importantes de Granada, Casares Hervás ha elaborado una guía en la que se incluye el Diocesano, el de la Catedral, el de la Capilla Real, el de la Abadía del Sacromonte y otros. Además, López Calo ha presentado un catálogo de los fondos musicales de la catedral en el siglo XVI.

Huelva.— Del Archivo del Monasterio de Santa Clara de Moguer, depositado en el Archivo Diocesano de Huelva, existe una colección diplomática, obra de Vilaplana Montes.

Huesca.—De los archivos eclesiásticos de Huesca, especialmente del archivo de la catedral, están las obras de Gili Gaya, Ricardo del Arco, Durán Gudiol, Moragas, Bosch Vila y Ubieta, además de la obra de Kehr.

Jaca.— Kehr y Ricardo del Arco dan algunas noticias sobre los archivos eclesiásticos de Jaca.

Jaén.— De los archivos Diocesano y Capitular de Jaén están unas guías de Melgares Raya, así como una exposición de las obras realizadas en la ubicación y clasificación del Archivo Capitular de Ortega Sagristá y López Pérez. Del mencionado archivero Melgares con la colaboración de doce “amigos del archivo histórico diocesano” se ha empezado la sistemática edición de catálogos e inventarios (Jaén, 1999).

León.— Sobre los fondos y colecciones documentales del Archivo Histórico Diocesano de León está la obra de Fernández Catón. De ese mismo autor hay varios estudios referentes a fondos incorporados al diocesano, así como de Archivos Monásticos, publicados en «Fuentes y Estudios de Historia Leonesa» y «Archivos Leoneses». De esta revista ya a finales del siglo pasado, se dieron a conocer los códices el Archivo Catedralicio de León. Y posteriormente García Villada escribió un catálogo de los códices y documentos del mencionado Archivo Catedralicio. En cuanto al Archivo Capitular de la Real Colegiata de San Isidoro, poseemos una abundante bibliografía: de Manzano (siglo XVIII), Pérez Llamazares, Viñayo González, Fischer, Iñiguez y Gómez Moreno.

Lérida.— Sobre el Archivo Capitular, además de la obra de Kehr y de la guía publicada por el Secretariado de Archiveros Eclesiásticos de Cataluña, están los estudios de Altisent y de Yela Utrilla.

Lugo.—En las actas de las I Jornadas de Metodología aplicada de las ciencias históricas publicadas en Santiago de Compostela en 1975, en su 5º volumen, que tiene por epígrafe «Paleografía y Archivística», hay un artículo de Lebón Sánchez y otro de Arias que tratan de los archivos Diocesano de Lugo y del Monasterio de Samos, respectivamente. Del Archivo de la Catedral de Lugo han tratado Vicente Piñeiro y García Conde. Algunos fondos procedentes de Lugo están custodiados en el Archivo Nacional de Madrid, sobre ellos trata Barrau Dihigo en dos artículos: «Revue des Bibliothèques» y «Revue Hispanique».

Mallorca.— Algunos fondos más importantes del Archivo Diocesano de Mallorca han sido estudiados por Rosselló. Sobre el Archivo Capitular el obispo que fue de Barcelona y de Mallorca, Miralles Sbert, escribió un amplio catálogo.

Menorca.— Martí Camps tiene una relación de los libros sacramentales de esta diócesis.

Mondoñedo-Ferrol.— Enrique Cal, en el volumen quinto de las mencionadas actas de las I Jornadas de Metodología aplicada... de Santiago de Compostela, presentó un índice del Archivo Capitular. El mismo autor tiene en prensa diversos estudios sobre algunos fondos documentales del mencionado Archivo Capitular. Entre ellos cabe destacar un catálogo de pergaminos y documentación del siglo XVI.

Orense.— Existen diversos estudios (colecciones diplomáticas, guías, catálogos...) sobre el Archivo de la Catedral de Orense, elaborados por De Castro, Martínez Sueiro, Leirós Fernández, Duro Peña y Fernández

Alonso. El actual canónigo archivero Miguel Ángel González ha publicado diversas monografías sobre la Catedral y otros monumentos. *Orihuela-Alicante*.— Sobre el Archivo de la Catedral y algunos de sus fondos han tratado Martínez Morella, Abad Huerta, Escobar Briz, Sánchez Portas y Climent.

Osma-Soria.— El archivero diocesano Portillo Capilla ha elaborado un minucioso catálogo en el que comprende, en su primer volumen, los archivos parroquiales de los arciprestazgos de Jagüe, Gómara y Abéjar. Del Archivo Capitular, Rojo Orcajo ha descrito sus códices, Rodríguez de Lama da una relación de siete inventarios antiguos y uno moderno (del 1950) preparados por F. Zamora y E. Sarrablo. También en la historia del obispado de Osma, Loperráez Corvalán describe los fondos y colecciones documentales más importantes y el archivero, J. Arranz en su «guía de la Catedral y el Renacimiento sacro», estudia algunas de las series del Archivo, especialmente libros de actas, contratos y libros de fábrica.

Oviedo.— Sobre el Archivo Diocesano está un catálogo en el cual se describen, en sus tres primeros volúmenes, los arciprestazgos de Aher, Llanera y Villaviciosa, obra del actual archivero diocesano, Hevia Ballina. Un catálogo antiguo del Archivo Capitular con una colección de códices lo dio a conocer Ewald en la revista «Neues Archiv», 6 (1881) págs. 278 y sigs. También sobre el Archivo Capitular y sus fondos están las obras de Sierra Corella, Morales, Andrés, Arias del Valle, Casares Rodicio, Fernández Conde, Floriano Llorente, García Larragueta Caso y Rodríguez Alvarez. Sobre el Archivo del Monasterio benedictino de San Pelayo de Oviedo, están las obras de Serrano, Floriano Llorente y Fernández Conde. En el año 1993 el archivero de la Catedral D. Raúl Arias del Valle publicó “El papel manuscrito (Inventario-Índice) del archivo capitular de Oviedo.

Palencia.— El archivo de la Abadía de Husillos-Ampudia que se conserva en parte en el Archivo Diocesano y en parte en la parroquia de Ampudia, posee una colección documental que va desde el siglo X al XV, la cual ha sido descrita por San Martín Payo. Del mismo autor es el catálogo del Archivo de la Catedral. Así mismo el archivero de la Catedral Santiago Francia ha publicado “Vallisoletanos en América. Estudio desde el Archivo Capitular de Palencia” (Valladolid, 1991).

Pamplona-Tudela.— Sobre el Archivo Diocesano de Pamplona están el catálogo de Núñez de Cepeda y la guía de Sales Tirapu. Del Archivo de la Catedral, además de la relación de Kehr el actual canónigo archivero, Goñi Gaztambide ha elaborado un catálogo y diversos estudios sobre los fondos documentales más importantes. Del Archivo de la Catedral de Tudela, Kehr nos da una relación de los principales fondos documentales. Además existe un catálogo de los archivos eclesiásticos de Tudela, elaborado por Francisco Fuertes.

Plasencia.— Sobre los fondos documentales del Archivo Catedralicio de Plasencia, se han elaborado diversas monografías, en las cuales hay descripciones de algunas series. Especialmente en los estudios de Rodríguez Peña, López Sánchez-Mora, García-Murga y García Vidal.

Salamanca.— Sobre los fondos del Archivo Diocesano, están las obras de Martín y de Casaseca, y sobre los del Catedralicio, Marcos Rodríguez, Martín, García Fraile y diversos estudios del Centro de Estudios Salmantinos.

Santander.— Del Archivo Diocesano General Concentrado, en el que se custodian los archivos parroquiales y de otras procedencias, se ha publicado el primer volumen del catálogo del mismo, elaborado por la archivera del monasterio de Regina Coeli de Santillana del Mar, en donde se halla el mencionado Archivo Diocesano.

Santiago de Compostela.— El que fue archivero diocesano, Domato Búa, actualmente secretario del Cardenal Rouco, presentó en las primeras Jornadas de Metodología aplicada de las ciencias históricas, celebradas en Santiago de Compostela, dos estudios sobre el Archivo Histórico Diocesano a los que denominó: «Sondeo documental» y «Guía-Inventario de los archivos parroquiales». También del mismo autor es el «Inventario del fondo general del Archivo Diocesano» Abundantes noticias y muchos documentos de1 Archivo de la Catedral de Santiago de Compostela dio a conocer López Ferreiro, así como Vázquez Martínez. Del mencionado archivero Domato, es la guía del Archivo de la Catedral. También de María Mercedes Buján Rodríguez existe el «Catálogo archivístico del Monasterio Benedictino de San Payo de Antealtares (1996).

Segorbe-Castellón de la Plana.—Sobre el Archivo de la Catedral de Segorbe hay dos inventarios, uno general de los fondos y otro de los pergaminos, elaborados ambos por Llorens Raga.

Segovia.— Del archivero Sanz y Sanz son diversos estudios sobre los fondos documentales del Archivo de la Catedral. Además de esos estudios están los de Valverde y Romero de Lecea.

Sevilla.— Sobre el fondo documental del Hospital de San Bernardo, que se halla en depósito en el Archivo General del Arzobispado de Sevilla, el archivero Rubio Merino ha elaborado un inventario. Del Archivo Capitular de Sevilla está en preparación el inventario de la sala primera del Archivo y el inventario analítico del fondo histórico general, confeccionado por el mencionado archivero don Pedro Rubio.

Sigüenza-Guadalajara.— Además del catálogo del Archivo Catedralicio de Sigüenza de Yaben, existen diversos estudios sobre los fondos documentales del mencionado archivo, elaborados por Minguella, Federico Fernández , Rius Serra, y monografías de Gil Peces.

Solsona.— Sobre el Archivo de la Iglesia de Solsona, además de la guía publicada por el Secretariado de Archiveros Eclesiásticos de Cataluña, hay noticias en las obras de Costa Bofarull, Santamaría, Serra Vilaró, Llorens Solé y Bach Riu.

Tarazona.— De los archivos diocesano y capitular hay noticias en la obra de Kehr; además se está preparando la edición de inventarios de los mismos.

Tarragona.—Sobre el Archivo Histórico Archidiecésano, además de la obra citada de Kehr, y de la guía publicada por el Secretariado de Archiveros Eclesiásticos de Cataluña, el actual director del Archivo, Salvador Ramón, ha elaborado un inventario de los manuales notariales y una breve síntesis histórica de la formación de dicho archivo «obra —intitulada— de Mn. Sanç Capdevila». Del Archivo Capitular de Tarragona, está además de la guía del Secretariado de Archiveros Eclesiásticos de Cataluña, una monografía elaborada por Serra Vilaró.

Tenerife.— Del Archivo Histórico Diocesano ha tratado Julio González Sánchez.

Teruel.— Del Archivo Histórico Diocesano han tratado Hernández Izquierdo, Buesa Conde y Redondo Veintemillas. Sobre el Archivo Capitular, además de las noticias que sobre él nos da Kehr, el mencionado archivero Hernández Izquierdo y Tomás Laguía han publicado sendos estudios archivísticos.

Teruel-Albarracín.— Sobre el Archivo Capitular de la Catedral de Albarracín, además de las noticias dadas por Kehr, Tomás Laguía reseña, en su publicación, 243 pergaminos con 337 documentos.

Toledo.— Sobre el Archivo Capitular de Toledo hay diversos trabajos elaborados por Rivera Recio, Torroja Menéndez, García Luján y Ramón González Ruiz, actual archivero, además de las noticias dadas por Flórez. Son muy abundantes las noticias bibliográficas sobre la Biblioteca Capitular de Toledo y sus manuscritos. El elenco de esos estudios viene reseñado en la guía de archiveros eclesiásticos.

Tortosa.— Además de las noticias dadas por Kehr y de la guía publicada por el Secretariado de Archiveros Eclesiásticos de Cataluña, hay abundante bibliografía sobre el Archivo Capitular. Entre ellos cabe destacar las obras de Deniflé, Chatelain, O'Callaghan, Bayerri...

Tuy-Vigo.— Del Archivo Diocesano de Tuy, Gómez Sobrino presentó una ponencia en las Jornadas de Metodología aplicada de las Ciencias Históricas, la cual fue publicada. Del Archivo de la Catedral hay diversas monografías en las cuales se describen algunas de sus más importantes series documentales.

Urgell.— Del Archivo Diocesano y del Capitular, además de la guía publicada por el Secretariado de Archiveros Eclesiásticos de Cataluña y de las noticias dadas por Kehr, se edita una colección, fundamentalmente de documentos de ambos archivos: «Anuario Urgellia», la cual en el año 1978 apareció en el primer número. En la actualidad ya se han publicado 13 volúmenes en los que han presentado interesantes estudios Benigne Marquès i Sebastià Baraut. Sobre el Archivo Capitular, cabe señalar un estudio bibliográfico de Pujol Tubau.

Valencia.— Mateu Llopis trata sobre los fondos documentales del Archivo Metropolitano de Valencia en su obra sobre los archivos eclesiástico. Además está un breve resumen del mismo en las guías de los archivos de

Cataluña-Valencia-Baleares. Sobre el Archivo Capitular de Valencia existen las obras de Olmos Canalda. Del Archivo del Real Colegio Seminario del Corpus Christi (Patriarca) de Valencia, están las obras de Santandreu Benavent, Mateu Llopis y Castell Maiques. Existen además estudios de gran interés archivístico como los publicados por Cárcel y Pons, este último de Xátiva.

Valladolid.— Mañuero y Zurita transcribieron y anotaron los documentos de los siglos X-XIII del Archivo de la Catedral. Zurita trata también de los «libros de cadena» de dicho archivo y De Castro en su episcopologio Vallisoletano, describe alguno de los fondos documentales.

Vic.— Además de las noticias dadas por Kehr cabe destacar los estudios de Gudiol y Mateu Llopis así como los insertos en la prestigiosa revista «Ausa». En ésta ya se han publicado los 650 documentos originales de los siglos IX-X del Archivo de la Catedral. Del Archivo del Monasterio de «Sant Joan de les Abadesses» (de la diócesis de Vic y de la provincia de Gerona), hay diversos estudios de Udina Martorell, Gros y Junyent. Sobre el Archivo de la Seo de Manresa, véase, además de la Guía de los Archiveros Eclesiásticos de Cataluña, la monografía histórico-descriptiva de Gasol.

Zamora.— Del Archivo Catedralicio, hay que destacar la obra del archivero Mantilla Tascón.

Zaragoza.— Sobre los fondos documentales del Archivo Diocesano, hay diversas tesis doctorales presentadas en las Universidades de Zaragoza y un breve informe realizado en las Primeras Jornadas de Archiveros, celebradas en Zaragoza (26 de febrero de 1980), editado por el Ministerio de Cultura, que organizó dichas jornadas, así como la obra de Magdalena Lacambra. Del Archivo Capitular, además de las noticias dadas por Kehr cabe señalar, por lo que se refiere a manuscritos, la obra de March y referente a fondos documentales, a Millás Villacrosa. Ultimamente en la *Enciclopedia General Aragonesa* se halla un artículo de Camellas, intitolado «Archivo Capitular de la Seo».

Cabe también señalar que se puede encontrar amplísima bibliografía en los volúmenes de Memoria Ecclesiae referente a los archivos, a las series más importantes y a sus instituciones.

IV. ESQUEMA DE LA GUÍA

La información de cada archivo está dividida en los siguientes capítulos:

Nombre del archivo
 Dirección del Archivo
 Teléfono
 Horario
 Director del Archivo
 Personal Auxiliar

- Historia del archivo
- Bibliografía sobre el archivo y sus fondos
- Fondos y colecciones del Archivos
 - Descripción de fondos (relación de secciones y series)
 - Fondos de códices
 - Incunables y otros impresos de interés bibliográfico
 - Pergaminos
 - Fondos documentales en depósito
 - Fondos de archivos parroquiales en depósito
 - Material fotográfico
- Instrumentos de trabajo y consulta
 - Catálogos
 - Inventarios
 - Fichas
 - Fondos microfilmados
- Otros servicios del Archivo
 - Reprografía
 - Biblioteca auxiliar del Archivo
- Publicaciones del Archivo
- Actividades culturales y educativas
- Estado de conservación, instalaciones y sistemas de seguridad
- Observaciones

La guía está estructurada según el orden de las diócesis: Albacete, Alcalá de Henares, Almería, Astorga, Ávila, Barbastro-Monzón, Barcelona, Bilbao, Burgos, Cádiz y Ceuta, Calahorra y la Calzada-Logroño, Canarias, Cartagena, Ciudad Real, Ciudad Rodrigo, Córdoba, Coria-Cáceres, Cuenca, Getafe, Girona, Granada, Guadix y Baza, Huelva, Huesca, Ibiza, Jaca, Jaén, Jerez de la Frontera, León, Lugo, Lleida, Madrid, Málaga, Mallorca, Menorca, Mérida-Badajoz, Mondoñedo-El Ferrol, Orihuela-Alicante, Osma-Soria, Ourense, Oviedo, Palencia, Pamplona y Tudela, Plasencia, Salamanca, San Sebastián, Santander, Santiago de Compostela, Segorbe-Castellón, Segovia, Sevilla, Sigüenza-Guadalajara, Solsona, Tarazona, Tarragona, Tenerife, Teruel y Albarracín, Toledo, Tortosa, Tuy-Vigo, Urgell, Valencia, Valladolid, Vic, Vitoria, Zamora y Zaragoza.

V. ARCHIVOS PARROQUIALES DE LA IGLESIA EN ESPAÑA

La nueva guía que presentamos incluye, como novedad, el elenco de la práctica totalidad de los archivos parroquiales (unos 23.000) diseminados por la geografía eclesiástica española. La institución parroquia fue ampliamente estudiada en el congreso de la Asociación de Archiveros de la Iglesia en España celebrado en Salamanca el mes de setiembre de 1994. Los estudios de ese congreso fueron publicados en los volúmenes VIII y IX de *Memoria Ecclesiae* el año 1996. En ellos se indica que sería muy oportuno un elenco de los archivos parroquiales en el cual se señalaran las primeras partidas de los bautismos, confirmaciones, matrimonios, defunciones y fábrica, remarcando también si se hallan concentrados en el Diocesano, si están microfilmados o digitalizados, si han sido censados en el proyecto del Ministerio de Cultura denominado PIC (pun-

tos de interés cultural) y por último cuál fue la incidencia en ellos de la guerra civil española del 1936-39. Los primeros datos se han extraído de los volúmenes de la *Guía de la Iglesia en España*, editada por la Oficina general de información y estadística de la Iglesia en España, correspondientes a los años 1954, 1955 y 1960. También se ha consultado la página web donde se encuentran los censos del PIC: www.mcu.es.

En la mayoría de las diócesis los datos han sido revisados por los archiveros diocesanos, sin embargo quedan algunos que aún están en proceso de revisión. Quizá lo más lógico hubiera sido esperar la revisión total, pero creemos que tan importantes datos deben difundirse ya ahora y, por esto, lo presentamos en este CD rom. Al integrar todos estos datos en nuestra página de Internet podrá realizarse inmediatamente una revisión más profunda y definitiva antes de la publicación en papel de la guía.

Estadística provisional de los libros parroquiales. *Los tres registros primeros de cada diócesis*

Albacete

Bautismos:	1490 Madrigueras 1501 El Bonillo 1528 Alcaraz
Confirmaciones:	1568 Santa Catalina de Caudete 1611 Albacete, San Juan 1613 Almansa. Asunción
Matrimonios:	1524 Cancariz 1524 Hellín 1560 Almansa, Asunción
Defunciones:	1570 Carcelen 1570 Fuentealbilla 1571 Bogarror
Fábrica:	1500 Socovos 1500 Barrax 1500 Caudete

Alcalá de Henares

Bautismos:	1437 Pezuela de las Torres 1494 Valdemoro 1498 Pinto
Confirmaciones:	1526 Valdemoro 1550 Corbeña 1566 Coslada
Matrimonios:	1531 Carabaña 1554 Camarama d'Esteruelas 1560 Torrelaguna
Defunciones:	1502 Vellina de San Antonio 1535 Arganda del Rey 1540 Perales de Tajuña
Fábrica:	1409 Valdeavero 1500 Los Santos de la Humosa 1510 Camarma

Almería

- Bautismos: 1519 Fiñana, la Anunciación
1534 Vélez Rubio, La Encarnación
1549 María, La Encarnación
- Confirmaciones: 1749 Gergal, Santa María
1766 Huercal Overa, La Asunción
1769 Fiñana, La Anunciación
- Matrimonios: 1548 Vélez Blanco, Santiago
1556 María, La Encarnación
1559 Vera, La Encarnación
- Defunciones: 1561 Vera, La Encarnación
1562 Mojácar, Santa María
1570 Oría, Ntra. Señora de las Mercedes
- Fábrica: 1624 Huercal Overa, La Asunción
1654 Huecija, La Anunciación
1694 Lubrín, Ntra. Señora del Rosario

Astorga

- Bautismos: 1500 Villamartín de Vald
1500 La Antigua
1510 Castrocalbón, San Félix
- Confirmaciones: 1526 Val de Román
1515 San Esteban de Valdeuza
1567 Sotorey, Ribas del Sil
- Matrimonios: 1510 Santa Colomba
1522 Carucedo, La Barosa
1526 Val de San Roman
- Defunciones: 1522 Carucedo, La Barosa
1528 Jiménez e Jamuz, Santa Elena
1571 Villaveza del Agua
- Fábrica: 1500 Robledo de Valduerna, Destriana
1528 Barrio, Puebla de Trives
1530 El Valle, Folgoso

Ávila

- Bautismos 1502 Ávila, Santos Mártires Vicente, Sabina y Cristeta
1503 Flores de Ávila, Santa María del Castillo
1512 Navarredonda de Gredos o de Barajas, Asunción de Ntra. Sra.
- Confirmaciones: 1544 Ávila, Santo Domingo
1551 Amida, San Juan Bautista
1565 Papatrigo, Santo Tomás Apóstol
- Matrimonios: 1516 El Tiemblo, Asunción de Ntra. Sra.
1544 Narrillos del Alamo, Asunción de Ntra. Sra.
1550 El Mirón, San Pedro Apóstol
- Defunciones: 1516 El Tiemblo, Asunción de Ntra. Sra.
1549 Arévalo, San Miguel
1550 El Mirón, San Pedro Apóstol
- Fábrica: 1487 Arévalo, Santo Domingo de Silos
1492 Muñosancho, San Juan Bautista
1492 Ávila, San Pedro Apóstol

Barbastro-Monzón

Bautismos:	1500 Benabarre 1565 Fonz 1569 Palo
Confirmaciones:	1540 Barbastro, La Asunción 1573 Palo 1581 Cresué, Sahú
Matrimonios:	1500 Benabarre 1535 Barbastro, La Asunción 1551 Benasque
Defunciones:	1575 Castejón de Sos 1578 Cresué, Sahún 1580 Estada
Fábrica:	1551 Benasque 1697 Cregenzán 1746 Mediano

Barcelona

Bautismos:	1504 Sant Antoni de Vilanova i la Geltrú 1508 Cabrera de Mar, Sant Félix 1509 Hostalets de Pierola, Sant Pere
Confirmaciones:	1561 Tiana, Sant Cebrià 1562 Vallromanes, Sant Vicenç 1565 Vilarodona
Matrimonios:	1304 Vilarodona (Tarragona) 1400 Cardedeu, Sta. Maria 1500 Pobla de Claramunt, Sant Joan (Vic)
Defunciones:	1318 Alella, Sant Feliu 1375 Sant Boi de Llobregat, Sant Baudili 1400 Sant Martí Sarroca, Santa Maria
Fábrica:	1402 Sant Pere de Vilamajor 1490 Llavaneres, Sant Andreu 1500 Sant Andreu de la Barca

Bilbao

Bautismos:	1501 Castillo y Elejabeitia, Santiago Apóstol 1503 Ochandiano, Santa Eulalia 1510 Dima, Santa María de Uribarri
Confirmaciones:	1543 Nabarniz, Santa María 1550 Ceanuri, Santo Tomás de Olbarrieta 1552 Areatza, Natividad de Ntra. Señora.
Matrimonios:	1504 Ochandiano, Santa Eulalia 1516 Areatza, Natividad de Ntra. Señora 1518 Abanto y Ciervana-Gallarta, San Pedro Apóstol
Defunciones:	1503 Abadiano, San Torcuato 1520 Ereño Gabifa, San Miguel Arcángel 1524 Gordejuela Zaldu, Santa María
Fábrica:	1503 Gordejuela Zaldu, Santa María 1523 Beriatua, San Antonio Abad 1527 Mallabia Gerena, Santa María de la Asunción

Burgos

- Bautismos: 1500 Miranda de Ebro, Santa María
1501 Bascuñana
1501 Castildelgado
- Confirmaciones: 1511 Piernigas
1512 Los Barrios de Bureba
1515 Junta Traslaloma, Castrobarito
- Matrimonios: 1529 Los Barrios de Bureba
1540 Valle de Tobalina, Villaescusa de Tobalina
1542 Castildelgado
- Defunciones: 1501 Castildelgado
1541 Valle de Tobalina, Villaescusa de Tobalina
1545 Villanueva de Teba
- Fábrica: 1453 Burgos, San Román
1476 Burgos, Santiago de la Fuente
1498 Burgos, Santa Agueda.

Cádiz

- Bautismos: 1525 Conil
1533 Chiclana, San Juan Bautista
1539 Tarifa, San Mateo
- Confirmaciones: 1698 San Fernando, San Pedro y San Pablo
1700 Alcalá de los Gazules
1717 San Roque
- Matrimonios: 1533 Chiclana, San Juan Bautista
1565 Conil
1583 Paterna de Rivera
- Defunciones: 1533 Chiclana, San Juan Bautista
1565 Conil
1583 Paterna de Rivera
- Fábrica: 1777 San Roque, Estación
1787 Cádiz, San Lorenzo
1861 San Fernando, San Pedro y San Pablo

Ceuta

- Bautismos: 1583 Ceuta, Ntra. Sra. de África
1716 Ceuta, Ntra. Sra. de los Remedios
1945 Ceuta, San José
- Confirmaciones: 1677 Ceuta, Ntra. Sra. de los Remedios
1722 Ceuta, Nuestra Señora de África
1949 Ceuta, San José
- Matrimonios: 1620 Ceuta, Ntra. Sra. de África
1716 Ceuta, Ntra. Sra. de los Remedios
1945 Ceuta, San José
- Defunciones: 1573 Ceuta, Ntra. Sra. de África
1716 Ceuta, Ntra. Sra. de los Remedios
1945 Ceuta, San Juan de Dios

Calahorra y Calzada-Logroño

Bautismos:	1452 Alesón 1500 Cervera del Río alhama, San Gil 1500 Hornilla
Confirmaciones:	1500 Cervera del Río alhama, San Gil 1511 San Román de Cameros 1524 Arenzana de Abajo
Matrimonios:	1500 Abalos 1514 Ventosa de Rioja 1520 Caastildelgado de la Rioja
Defunciones:	1389 Lagunilla 1500 Murillo del Río Leza 1500 Abalos
Fábrica:	1402 Castildelgado 1500 Alberite de Iregua 1525 Larriba, Torremaña

Canarias

Bautismos:	1503 Telde, San Juan Bautista 1583 Santa Brígida 1593 Moya, Ntra. Sra de la Candelaria
Confirmaciones:	1591 Santa Brígida 1615 Teror, Ntra. Sra. del Pino 1628 Moya, Ntra. Sra. de la Candelaria
Matrimonios:	1506 Gáldar, Santiago apóstol 1549 San Bartolomé de Tirajana 1559 Las Palmas G. C., El Sagrario
Defunciones:	1518 Gáldar, Santiago apóstol 1631 Moya, Ntra. Sra. de la Candelaria 1639 Teror, Ntra. Sra. del Pino
Fábrica:	1525 Santa Brígida 1600 Moya, Ntra. Sra de la Candelaria 1638 Teror, Ntra. Sra. del Pino

Cartagena-Murcia

Bautismos:	1512 Murcia, San Juan Bautista 1531 Sax 1533 Lorca, San Mateo
Confirmaciones:	1557 Aledo 1527 Lorca, San mateo 1587 Cartagena, alumbres
Matrimonios:	1534 Lorca, San Mateo 1543 Murcia, San Bartolomé-Santa María 1545 Aledo
Defunciones:	1521 Sax 1529 Lorca, San Mateo 1559 Murcia, San Nicolás de Bari
Fábrica:	1607 Cehegín 1673 Moratalla 1679 Caravaca

Ciudad Real

- Bautismos: 1500 Almedina
1517 Ciudad Real, San Pedro
1521 Villahermosa
- Confirmaciones: 1500 Almedina
1573 Migueltona
1592 Retuerta del Bullaque
- Matrimonios: 1500 almedina
1523 Guadalmez
1561 Viso del Marqués
- Defunciones: 1576 Almagro, San Bartolomé
1580 Ciudad Real, Ntra. Sra. Santa María del Prado
1589 Ballesteros de Calatrava
- Fábrica: 1519 Ciudad Real, San Pedro
1684 Alázar de San Juan, Santa María Mayor
1709 Ciudad Real, Ntra. Sra. Santa María del Prado

Ciudad Rodrigo

- Bautismos 1511 Lumbrales
1523 Agallas
1532 San Felices de los Gallegos
- Confirmaciones: 1529 Agallas
1546 Bermellar
1550 Aldeanueva de la Sierra
- Matrimonios: 1561 Villavieja de Yeltes
1564 Hinojosa de Duero
1567 Sepulcro Hilario
- Fábrica: 1518 Villarejo
1547 Campocerrado
1559 Santa Olalla de Yeltes

Córdoba

- Bautismos: 1501 Monterrubio de la Serena
1505 Cabza del Buey
1526 Santaella
- Confirmaciones: 1530 Carcabuey
1559 Cabeza del Buey
1596 Bujalance
- Matrimonios: 1514 Hinojosa del Duque
1530 Carcabuey
1540 Luque
- Defunciones: 1521 Bélmez
1530 Carcabuey
1573 Fuenteobejuna
- Fábrica: 1530 Carcabuey
1546 Bujalance
1550 Cabra

Coria-Cáceres

Bautismos:	1450 Arroyo de la Luz 1531 Pozuelo de Zarazón 1535 Mata de Alcántara
Confirmaciones:	1490 Guijo de Coria 1517 Abigal 1535 Mata de Alcántara
Matrimonios:	1450 Arroyo de la Luz 1554 Acebo 1550 Mata de Alcántara
Defunciones:	1552 Palomero 1554 Portezuelo 1569 Santibáñez el Alto
Fábrica:	1535 Mata de Alcántara 1560 Pozuelo de Zarazón 1593 Torrequemada, Torrequersuada

Cuenca

Bautismos:	1503 Villar de Aguila 1510 Pedroñeras 1514 Buenache de Alarcón
Confirmaciones:	1525 Belmonte 1537 Albaladejo del Cuende 1571 La Ventosa
Matrimonios:	1514 Altarejos 1541 Mota del Cuervo 1560 Villar de Cañas
Defunciones:	1514 Altarejos 1544 Culebras 1548 Laganiel
Fábrica:	1465 Belmonte 1498 Gascueña 1549 Tondos

Getafe

Bautismos.	1517 Colmenar del Arroyo, Asunción de Ntra. Sra. 1521 Ciempozuelos, Santa María Magdalena 1535 Valdemoro, asunción de Ntra. Sra.
Confirmaciones:	1530 Ciempozuelos, Santa María Magdalena 1540 Cubas de la Sagra, San Andrés Apóstol 1544 Parla, Ntra. Sra. de la Asunción
Matrimonios:	1564 Parla, Ntra. Sra. de la Asunción 1564 Valdemoro, asunción de Ntra. Sra. 1564 Leganés, El Salvador
Defunciones:	1546 Ciempozuelos, Santa María Magdalena 1559 Chapinería, Concepción de Ntra. Sra. 1566 Villamantilla, San Miguel Arcángel
Fábrica:	1470 Chinchón, Asunción 1482 Getafe, Sta. María Magdalena, Catedral 1503 Colmenar de Oreja, Santa María la Mayor

Girona

- Bautismos: 1502 Corça
1502 Girona, Catedral
1502 Galliners
- Matrimonios: 1505 Olot, Sant Esteve
1518 Girona, Sant Feliu
1554 Pedrinyà
- Defunciones: 1453 Calella de Palafurgell
1504 Olot, Sant Esteve
1510 Saus

Granada

- Bautismos: 1500 Churriana de la Vega
1508 Granada, Santa María Magdalena
1516 Santa Fe, La Encarnación
- Confirmaciones: 1560 Atarfe, La Encarnación
1581 Dúrcal, Imaculada Concepción
1592 Huétor Santillán, La Encarnación
- Matrimonios: 1508 Granada, Sta. María Magdalena
1521 Granada, San Cecilio
1539 Pulianas, San José
- Defunciones: 1508 Granada, Sta. María Magdalena
1545 Melegís, San Juan Evangelista
1550 La Zubia, Ntra. Sra. Asunción
- Fábrica: 1521 Granada, San Cecilio
1555 Granada, Catedral Sagrario
1560 Atarfe, La Encarnación

Guadix-Baza

- Bautismos: 1551 Orce, Santa María de la Anunciación
1559 Guadix, San Miguel Arcángel
1572 Gor, Ntra. Sra. de la Anunciación
- Confirmaciones: 1551 Orce, Santa María de la Anunciación
1559 Guadix, San Miguel Arcángel
1601 Cortes de Baza, Ntra. Sra. Anunciación
- Matrimonios: 1551 Orce, Santa María de la Anunciación
1565 Guadix, San Miguel Arcángel
1572 Aldeire, Ntra. Sra. de la Anunciación
- Defunciones: 1521 Cortes de Baza, Ntra. Sra. Anunciación
1565 Guadix, San Miguel Arcángel
1573 Huéneja, Ntra. Sra. de la Anunciación
- Fábrica: 1596 Cortes de Baza, Ntra. Sra. Anunciación
1636 Orce, Santa María de la Anunciación
1931 Fonelas, Ntra. Sra. de la Anunciación

Huelva

- Bautismos: 1512 Galaroza
1515 Escacena del Campo
1527 Huelva, San Pedro
- Confirmaciones: 1572 Cumbres Mayores
1594 Encinasola
1604 Aljaraque
- Matrimonios: 1548 Alovo
1559 Escacena del Campo
1565 Villanueva de los Castillejos
- Defunciones: 1549 Beas
1602 Cumbres Mayores
1612 Aroche
- Fábrica: 1600 Lucena del Puerto
1614 San Bartolomé de la Torre
1632 Cumbres Mayores

Huesca

- Bautismos: 1538 Loscorrales
1542 Huesca, Catedral
1543 Huesca, San Pedro
- Confirmaciones: 1542 Huesca, Catedral
1543 Castejón de Monegros
1556 Alcalá de Gurrea
- Matrimonios: 1537 Loscorrales
1542 Huesca, Catedral
1543 Castejón de Monegros
- Fábrica: 1537 Loscorrales
1542 Huesca, Catedral
1543 Huesca, San Pedro

Ibiza

- Bautismos: 1784 San José, San Jorge
1786 San Antonio Abad, Santa Inés
1786 San Antonio Abad, San Antonio Abad
- Confirmaciones: 1928 Ibiza, San Pedro
1928 Ibiza, Transfiguración del Señor
1928 San José, San Agustín
- Matrimonios: 1764 San Antonio Abad, San Antonio
1778 Ibiza, Santa Cruz
1784 Formentera, Virgen del Pilar
- Defunciones: 1784 San José, San Jorge
1784 Formentera, Virgen del Pilar
1784 San Antonio Abad, San Antonio Abad
- Fábrica: 1786 San Antonio Abad, San Antonio Abad
1800 San José, San Jorge
1834 Ibiza, Santa Cruz

Jaca

- Bautismos: 1500 Salvatierra
1510 Ansó
1514 Uncastillo
- Confirmaciones: 1514 Uncastillo
1520 Luna
1522 Erla
- Matrimonios: 1500 Salvatierra
1510 Ansó
1520 Luna
- Defunciones: 1500 Salvatierra
1510 Ansó
1522 Erla
- Fábrica: 1519 Murillo de Gállego
1560 Baraguás
1568 Bubal

Jaén

- Bautismos: 1494 Baeza, San Pablo
1508 Vilches, San Miguel Arcángel
1510 Alcalá la Regal, Santo Domingo de Silos
- Confirmaciones: 1579 Fuerte del Rey, Ntra. Sra. de la Natividad
1596 Santiago de la Espada, Santiago Apóstol
1597 Lupión, La Ascensión de Ntra. Sra.
- Matrimonios: 1560 Baeza, San Pablo
1561 Lopera, Inmaculada Concepción
1563 Jaén, San Juan de la Cruz
- Defunciones: 1531 Lopera, Inmaculada Concepción
1554 Torres, Santo Domingo de Guzman
1557 Baeza, San Andrés
- Fábrica: 1500 Jaén, Santa Isabel
1501 Jaén, Santa María Magdalena
1540 Jaén, San Félix de Valois

Jerez de la Frontera

- Bautismos: 1488 Jerez de la Frontera, San Miguel
1491 Jerez de la Frontera, San Dionisio
1493 Jerez de la Frontera, San Lucas
- Confirmaciones: 1572 Trebujena, Purísima Concepción
1658 Cipiona, Ntra. Sra. de la "O"
1660 Puerto Serrano, Santa María Magdalena
- Matrimonios: 1548 Jerez de la Frontera, Santiago
1562 Jerez de la Frontera, San Juan de los Caballeros
1564 Jerez de la Frontera, Salvador
- Defunciones: 1637 Trebujena, Purísima Concepción
1645 Jerez de la Frontera, San Dionisio
1645 Jerez de la Frontera, Salvador
- Fábrica: 1496 Jerez de la Frontera, San Lucas
1503 Sanlúcar Barrameda
1513 Jerez de la Frontera, San Mateo

León

- Bautismos: 1498 Prioro
1510 Santa María de Ordas, Callejo de Ordas
1540 León, San Martín
- Confirmaciones: 1510 Santa María de Ordas, Callejo de Ordas
1553 Valdefresno, Tendal
1540 Cimanos del Terjar, Velilla de la Reina
- Matrimonios: 1510 Santa María de Ordas, Callejo de Ordas
1521 León, Ntra. Sra. del Mercado
1553 Valdefresno, Tendal
- Defunciones: 1505 Toral de los Guzmanes
1505 Villamandos
1516 Vegas del Condado, Villanueva del Condado
- Fábrica: 1500 León, San Juan y San Pedro de Renueva
1519 Bercianos del Real Camino
1523 Pobladula de Pelayo García

Lugo

- Bautismos: 1537 Corno, Marey
- Confirmaciones: 1537 Corno, Marey
1600 Otero de Rey, Aguiar, San Lorenzo
- Matrimonios: 1537 Corno, Marey
1542 Quiroga, Montefurado
- Defunciones: 1537 Corno, Marey
1542 Quiroga, Montefurado
- Fábrica: 1525 Monterroso, Pedraza
1600 Quiroga, Montefurado
1603 Quiroga, Coreijido, Santa María

Lleida

- Bautismos: 1550 Puigvert de Lleida
1577 Granja d'Escarp
1590 Sopeira
- Confirmaciones: 1590 Puigvert de Lleida
1606 Tragó de Noguera Blancafort
1611 Soses
- Matrimonios: 1559 Puigvert de Lleida
1566 Torregrossa
1590 Sopeira
- Defunciones: 1544 Torregrossa
1550 Puigvert de Lleida
1590 Sopeira
- Fábrica: 1606 Tragó de Noguera
1690 Sopeira
1815 Ivars de Noguera

Madrid

- Bautismos: 1498 Madrid, San Ginés
1506 Madrid, San Pedro apóstol
1527 Rascafría, San Andrés
- Confirmaciones: 1529 Braojos, San Vicente Mártir
1564 Alameda del Valle, Santa Marina
1652 Madrid, San Sebastián
- Matrimonios: 1562 Madrid, San Ginés
1564 Perales de Tajuña, Santa María del Castillo
1564 Madrid, Santa María de la Almudena
- Defunciones: 1540 Perales de Tajuña, Santa María del Castillo
1542 Manzanares, Ntra. Sra. de las Nieves
1546 Valdemorillo, La Asunción de Ntra. Sra.
- Fábrica: 1402 Madrid, San Pedro apóstol
1490 Alameda del Valle
1492 Madrid, San Ginés

Málaga

- Bautismos: 1517 Comares
1528 Málaga, Sagrario S.I. Catedral
1529 Antequera, Santa María la Mayor
- Confirmaciones: 1641 Cuevas del Becerro
1667 Antequera Santa María la Mayor
1674 Málaga, Sagrario S.I. Catedral
- Matrimonios: 1564 Antequera, San Pedro apóstol
1564 Riogordo
1565 Melilla, Sagrado Corazón
- Defunciones: 1530 Antequera, San Pedro apóstol
1595 Cuevas del Becerro
1605 Antequera, Santa María
- Fábrica: 1645 Riogordo
1774 Istan
1878 El Bosque

Mallorca

- Bautismos: 1500 Puigpunyent
1500 Palma, San Miguel
1502 Montuiri
- Confirmaciones: 1562 Alaró
1562 Porreres
1562 Binissalem
- Matrimonios: 1564 Puigpunyent
1564 Campos
1564 Palma, Santa Eulàlia
- Defunciones: 1544 Lluçmajor
1563 Escorca-Lluc
1563 Manacor
- Fábrica: 1666 Porreres
1703 Inca
1780 Palma, Sta. Cruz

Menorca

Bautismos:	1560 Villa Carlos 1565 Mahón, Santa Marta 1566 Ciudadela, Ntra. Sra. del Rosario
Confirmaciones:	1650 Alayor 1650 Ferrerías 1650 Mercadal
Matrimonios:	1560 Villa Carlos 1565 Mahón, Santa Marta 1566 Ciudadela, Ntra. Sra. del Rosario
Defunciones:	1560 Villa Carlos 1565 Mahón, Santa María 1566 Ciudadela, Ntra. Sra. del Rosario
Fábrica:	1939 Alayor 1939 Mahón, San Clemente 1939 San Luis

Mérida-Badajoz

Bautismos:	1500 Talavera La Real 1500 Pueblo de Sancho Pérez
Confirmaciones:	1544 Jerez de los Caballeros, La Encarnación 1554 Bodonal de la Sierra 1554 Salvatierra de los Barros
Matrimonios:	1500 Puebla de Sancho Pérez 1507 Fuente de Cantos
Defunciones:	1500 Puebla de Sancho Pérez 1522 Fregenal de la Sierra
Fábrica:	1431 Hornachos 1598 Alburquerque 1616 Bodonal de la Sierra

Mondoñedo-El Ferrol

Bautismos:	1500 Muras, El Burgo 1540 Cedeira, Piñeiro 1543 Ribadeo, Piñeira
Confirmaciones:	1608 Villalba, Belesar (San Martín) 1634 Cedeira 1671 Vivero, Charín
Matrimonios:	1500 Muras, El Burgo 1530 Ribadeo, Arante (San Pedro) 1576 Vivero, Covas (San Julián)
Defunciones:	1544 Ribadeo, Piñeira 1578 San Saturnino, Narahio 1578 San Saturnino, Iglesiafeita
Fábrica:	1595 Vivero, Galdo 1599 Cedeira, Montojo (San Román) 1617 Alfoz, Adelán

Orihuela-Alicante

- Bautismos: 1532 Orihuela, El Salvador
1533 Orihuela, Santiago
1554 Catral
- Confirmaciones: 1532 Orihuela, El Salvador
1566 Alicante, Santa María
1581 Orihuela, Santas Justa y Rufina
- Matrimonios: 1532 Orihuela, El Salvador
1566 Novelda
1567 Crevillente
- Defunciones: 1532 Orihuela, El Salvador
1570 Crevillente
1591 Elda, Santa Ana
- Fábrica: 1603 Agost
1694 Formentera del Segura
1782 Orihuela, Pilar de la Horcadada

Osma-Soria

- Bautismos: 1465 Nafría de Llana
1516 Olmillos
1522 Aldealafuente
- Confirmaciones: 1544 Buberos
1547 Fuentelárbol
1550 La Mallona
- Matrimonios: 1532 Borobia
1541 Blacos
1544 Buberos
- Defunciones: 1532 Borobia
1534 Rinieblas
1545 Nomenparedes
- Fábrica: 1500 Soria, San Andrés
1501 Castilfrío de la Sierra
1520 Quintana Redonda

Ourense

- Bautismos: 1511 Irjo, Parada de Lavote
1518 Montederramo Sas del Monte
1518 Castro Caldelas, Pedrouzos
- Confirmaciones: 1517 Montederramo, Sas del Monte
1518 Castro Caldelas, Pedrouzos
1567 Laza, Castro-Laza
- Matrimonios: 1521 Montederramo, Sas de Monte
1536 Quintela de Leirado
1550 Piñor de Cea, Loeda
- Defunciones: 1516 Castro Caldelas, Perdouzos
1521 Montederramo, Sas de Monte
1550 Piñor de Cea, Loeda
- Fábrica: 1514 Cualedro, Atames
1530 Montederramo, Sas del Monte
1562 Celanova, Murillos

Oviedo

- Bautismos: 1549 Llanes, Ntra. Sra. de la Asunción
1550 Porrúa, San Juan
1559 Oviedo, San Tirso
- Confirmaciones: 1560 Candás, San Félix
1600 Doiras, Santa María Magdalena
1605 Villanueva, San Román
- Matrimonios: 1560 Candás, San Félix
1567 Oviedo, San Tirso
1568 Llanes, Ntra. Sra. de la asunción
- Defunciones: 1560 Candás, San Félix
1570 Bimelda, San Pedro
1581 Tineo, Santa Eulalia
- Fábrica: 1550 Taramundi, San Martín
1560 Candás, San Félix
1581 Oviedo, San Tirso

Palencia

- Bautismos: 1498 Villalcázar de Sirga
1498 Fromista
1499 Santoyo
- Confirmaciones: 1512 Santoyo
1540 Guaza
1543 Villaumbrales
- Matrimonios: 1510 Astudillo
1530 Calzadilla de la Cueva
1533 Torremormojón
- Defunciones: 1525 Santoyo
1530 Calzadilla de la Cueva
1536 Baquerín de Campos
- Fábrica: 1512 San Salvador de Cantamuga
1514 Becerril de Campos
1530 Prádanos de Ojeda

Pamplona

- Bautismos: 1505 Carraun
1515 Valtierra
1515 Arguedas
- Confirmaciones: 1528 Urroz-Villa
1537 Andosilla
1557 Iza-Gulina, Sarasate
- Matrimonios: 1515 Basaburúa Mayor, Arrarás
1535 Sangüesa, Santiago
1551 Puente de la Reina
- Defunciones: 1512 Esteribar, Illurdoz
1530 Cizur, Muru-Astrain
1541 Arguedas
- Fábrica: 1300 Pamplona, San Saturnino
1443 Urraul-Alto, Espároz
1454 Sangüesa, Ntra. Sra. de la Asunción

Plasencia

- Bautismos: 1515 Guareña, Ntra. Sra. de la Asunción
1524 Plasencia, San Gil
1524 Losar de la Vera, Jarandilla
- Confirmaciones: 1537 Pasarón, Santa María de la Asunción
1563 Monroy, Mirabel
1563 Carguera, Garganta la Olla
- Matrimonios: 1524 Plasencia, San Gil
1556 Valverde de la Vera, Talaveruela
1563 Serrejón, Sancedilla
- Defunciones: 1524 Plasencia, San Gil
1530 Béjar, Salvador
1550 Casa de Millán
- Fábrica: 1486 Ibahernando
1543 Casas de Millán
1549 Trujillo, San Millán

Salamanca

- Bautismos: 1500 Ledesma, San Miguel
1500 Macotera
1501 Alaraz
- Confirmaciones: 1541 Alba de Tormes
1548 Zorita de la Frontera
1559 Puertas Manceras
- Matrimonios: 1557 Salamanca, San Justo
1560 Espino de la Orbada
1564 Villaverde de Guareña
- Defunciones: 1530 Alba de Tormes, San Juan
1557 Villaverde de Guareña
1558 Machacón
- Fábrica: 1495 Salamanca, San Adrián
1518 Mancera de Abajo
1528 Salamanca, San Mateo

San Sebastián

- Bautismos: 1498 Antzuola, Uzarraga, San Juan Bautista
1528 Usurbil, San Salvador
1521 Zumarraga, Asunción de Nuestra Señora
- Confirmaciones: 1554 Zerain, Asunción de Ntra. Sra.
1555 Arrasate, San Juan Bautista
1555 Eskoriotza, San Pedro Apóstol
- Matrimonios: 1498 Antzuola, Uzarraga, San Juan Baustista
1498 Antzuola, Ntra. Sra. de la Piedad
1531 Aduna, Asunción de Nuestra Señora
- Defunciones: 1500 Antzuola, Uzarraga, San Juan Bautista
1529 Urretxu, San Martín de Tours
1538 Errezil, San Martín de Tours
- Fábrica: 1500 Arrasate Udala, San Esteban
1512 Oñati, San Miguel Arcángel
1516 Segura, Santa Engracia

Santander

- Bautismos: 1501 Santa María de Llano
1538 Castro Urdiales, Santa María
1541 Rasgada, San Miguel
- Confirmaciones: 1576 Gajano, San Martín
1578 Villamoñico, La Anunciación
1580 Liendo, Santa María
- Matrimonios: 1565 Rasgada, San Miguel
1565 San Miguel de Aras
1566 Villamoñico
- Defunciones: 1555 Rasgada, San Miguel
1571 Santibáñez y Carrejo, San Pedro
1573 Santa Olalla deValdeolea
- Fábrica: 1559 Armaño, San Juan Bautista
1609 Aroca, San Bartolomé
1612 La Lomba, Sto. Tomás Apóstol

Santiago de Compostela

- Bautismos: 1500 Bergondo, Ouces
1506 Iras, Meanos
1516 Sanxenxo, A Digna
- Confirmaciones: 1516 Sanxenxo, A Digna
1516 Sanxenxo, Sanxenxo
1570 Cerdedo, Quireza
- Matrimonios: 1500 Bergondo, Ouces
1516 Pontevedra, Marcón
1516 Sanxenxo, A Digna
- Defunciones: 1516 Sanxenxo, A Digna
1516 Pontevedra, Tomeza
1516 Pontevedra, Marcón
- Fábrica: 1500 Monxero, Taboada
1504 Campo Lameiro
1508 Ares

Segovia

- Bautismos: 1505 Pardinas
1510 El Espinar
1511 Cantalejo
- Confirmaciones: 1509 Trescasas
1512 Santa María de Nieva
1534 Cuéllar
- Matrimonios: 1505 Pardinas
1512 Santa María de Nieva
1516 Iscar
- Defunciones: 1501 Castras del Pozo
1505 Paradinás
1516 Pedrajas, San Esteban
- Fábrica: 1505 Paradinás
1508 Torre Val de San Pedro
1550 Castrillo del Duero

Sevilla

- Bautismos: 1487 Carmona, Santiago
1490 Carmona, San Bartolomé
1494 Écija, San Gil
- Matrimonios: 1535 Sevilla, San Lorenzo
1546 Sevilla, Santa María Magdalena
1549 Lebrija, Ntra. Sra. de la Oliva
- Defunciones: 1562 Carmona, Santiago
1563 Aznalcázar, San Pablo
1565 Carmona, San Pedro

Sigüenza-Guadalajara

- Bautismos: 1498 Valdeavellano, Santa María Magdalena
1499 El Olivar, Asunción de Ntra. Señora.
1500 Modéjar, Santa María Magdalena
- Confirmaciones: 1533 Palazuelos, San Juan Bautista
1544 Hita, Santa María
1555 Tortuera, San Pedro
- Matrimonios: 1383 Pastrana, Ntra. Sra. de la Anunciación
1533 Palazuelos, San Juan Bautista
1551 Tartanedo, San Bartolomé
- Defunciones: 1512 Olmeda del Jadraque, San Mateo
1512 Albalate de Zorita, San Andrés
1541 Alhondiga, San Juan Bautista
- Fábrica: 1491 Albares, San Esteban
1449 Sienes, Santa Eulalia
1507 Pardos, Santo Domingo de Silos
1508 Guijosa, Asunción de Ntra. Señora

Solsona

- Bautismos: 1402 Los Oluges
1417 Verdú
1423 Granyena
- Confirmaciones: 1565 Palau d'Anglesola
1587 Les Oluges
1595 Solsona
- Matrimonios: 1489 Les Oluges
1555 Granyena
1556 Torá
- Defunciones: 1404 Les Oluges
1427 Verdú
1483 Granyena
- Fábrica: 1300 Les Oluges
1419 Torá
1466 Bagá

Tarragona

Capit. Mat.	1330 Alcover 1354 La Selva del Camp 1381 Els Omelles de na Gaia
Bautismos:	1468 Sant Martí de Maldà 1499 Torroja del Priorat 1501 El Pont d'Armentera
Confirmaciones:	1462 Tarrés 1462 Vallbona de les Monges 1584 Gigerola del Camp
Matrimonios:	1551 Les Borges del Camp 1540 Creixell 1561 Riudoms
Defunciones:	1384 El Pont d'Armentera 1389 L'Albi 1400 Vilabella

Tenerife

Bautismos:	1530 La Laguna, Ntra. Sra. Remedios, Sto. Domingo 1531 Buenavista, Ntra. Sra. de los Remedios 1540 Santa Cruz de Tenerife, Ntra. Sra. de las Nieves
Confirmaciones:	1577 La Laguna, Ntra. Sra. de la Concepción 1584 Vilaflor, San Pedro Apóstol 1601 Sta. Cruz de Tenerife, Ntra. Sra. Concepción
Matrimonios:	1549 Los Realejos, Santiago Apóstol 1562 Sta. Cruz de Tenerife, Ntra. Sra. de las Nieves 1564 San andrés y Sauces, San Andrés apóstol
Defunciones:	1601 Garafia, Ntra. Sra. de la Cruz 1608 Vilaflor, San Pedro Apóstol 1614 Puntallana, San Juan Bautista
Fábrica:	1530 Tegueste, Sagrado Corazón 1532 Los Realejos, Ntra. Sra. de la Concepción 1568 Vilaflor, San Pedro apóstol

Teruel

Bautismos:	1510 Torrelacárcel 1515 Cella 1519 Caudé
Confirmaciones:	1510 Torrelacárcel 1515 Cella 1524 Rubielos de Mora
Matrimonios:	1519 Torrelacárcel 1527 Rubielos de Mora 1528 Cella
Defunciones:	1511 Torremocha 1515 Cella 1519 Torrelacárcel
Fábrica:	1704 Puebla Valverde 1731 Orihuela del Tremedal 1741 Torrelacárcel

Toledo

- Bautismos: 1496 Guadalupe
1498 Añover de Tajo
1499 Ugena
- Confirmaciones: 1507 Torrijos
1531 Chozas de Canales
1538 Pelahustán
- Matrimonios: 1498 Añover del Tajo
1504 Escalona de Alberche
1531 Chozas de Canales
- Defunciones: 1498 Añover del Tajo
1507 Guadalupe
1532 Ventas con Peña Aguilera
- Fábrica: 1508 Villasequilla
1515 Villaseca de la Sagra
1531 Chozas de Canales

Tortosa

- Bautismos: 1532 Forcall, Asunción de María
1533 Morella, Asunción de María
1538 Salzadella, La Purificación de María
- Confirmaciones: 1528 Morella, Asunción de María
1554 Forcall, Asunción de María
1566 Castellfort, Asunción de María
- Matrimonios: 1540 Forcall, Asunción de María
1555 Herbes, San Bartolomé
1568 Morella, Asunción de María
- Defunciones: 1538 Forcall, Asunción de María
1565 Castellfort, Asunción de María
1578 Salzadella, La Purificación de María
- Fábrica: 1618 Cabacés, Natividad de Ntra. Señora
1668 Alcanar, San Miguel Arcángel
1724 La Galera, San Lorenzo

Tui-Vigo

- Bautismos: 1541 Ponteareas. Areas, Santa María
1558 Vigo, Santa María
1562 Salceda, San Xurxo
- Confirmaciones: 1583 Tui, Baldráns, Santiago
1681 Vigo O Salvador
1684 Rosal, Tabagón, San Miguel
- Matrimonios: 1550 Ponteareas, Areas, Santa María
1563 Redondela, Chapela, San Fausto
1571 Nigrán, San Finis
- Defunciones: 1566 Redondela, Chapela, San Fausto
1568 Ponteareas, Areas, Santa María
1571 Nigran, San Finis
- Fábrica: 1559 Baiona, Santa María
1602 Porriño, Azios, Sta. Baia

Urgell

- Bautismos: 1500 Balaguer
1500 Isona, Conques
1539 Sanahuja
- Confirmaciones: 1500 Isona, Conques
1597 Isona
1608 La Guingueta d'Aneu, Burgo
- Matrimonios: 1500 Isona, Conques
1516 Barbens
1560 Sarroca de Bellera
- Defunciones: 1500 Isona, Conques
1546 La Guingueta d'Aneu
1560 Barbens
- Fábrica: 1568 Isòbol
1603 Oliola, Coscó
1610 El Pont de Clarevol, Ribert

Valencia

- Bautismos: 1529 Enguera, San Miguel Arcángel
1530 Valencia, San Esteban protomártir
1525 Chella, San Bartolomé apóstol
- Confirmaciones: 1570 Valencia, San Esteban protomártir
1773 Chella, San Bartolomé apóstol
1797 Bocairente, La Asunción
- Matrimonios: 1536 Aldaya, La Asunción
1560 Onteniente, Sta María
1562 Chella, San Bartolomé apóstol
- Defunciones: 1536 Aldaya, La Asunción
1564 Algemesí, San Jaime Apóstol
1699 Játiva, Santos Juanes

Valladolid

- Bautismos: 1400 Alaejos, Santa María
1500 La Pedraja de Portillo
1501 Laguna de Duero
- Confirmaciones: 1542 Velliza
1555 Portillo, arrabal de Portillo
1566 Aldea de San Miguel
- Matrimonios: 1520 Alaejos, Santa María
1520 Aldea de San Miguel
1526 Portillo
- Defunciones: 1520 Alaejos, Santa María
1523 Gómez-Narro
1533 Portillo
- Fábrica: 1541 Matilla de los Caños
1546 Simancas
1550 Gómez-Narro

Vic

- Bautismos: 1427 Vilanova de Sau, Santa María
1428 Odena, Sant Pere
1451 Seva, Santa María
- Confirmaciones: 1565 Balsareny, Santa Maria
1578 Vilanova de Sau, Sta. Maria
1582 Sora, Sant Pere
- Matrimonios: 1526 Prats de Lluçanes, Sta. Eulàlia de Pardines
1548 Sant Martí Sesgueioles
1549 Valls de Valisa, Sant Romà de Civis
- Defunciones: 1428 Santa Coloma de Queralt
1480 Ribera d'Ondara, Sant Pere dels Arquells
1506 Alpens, Santa Maria
- Fábrica: 1300 Vallfogona de Riucorb, Santa Maria
1405 Sant Boi de Lluçanes
1511 Vidrà, Sant Hilari

Vitoria

- Bautismos: 1481 Barrundia, Marieta, Invención de la Sta Cruz
1498 Cigoitia, Ondátegui, San Lorenzo
1501 Vitoria, Mendiola, Asunción Ntra. Señora
- Confirmaciones: 1546 Campezo, Antoñana, San Vicente
1548 Vitoria, Miñano Mayor, San Lorenzo
1549 Amurrio, Santa María
- Matrimonios: 1511 Ribera Alta, Hereña, San Miguel
1528 Campezo, Oteo, San Mamés
1529 Vitoria, Ullí Viña, Asunción
- Defunciones: 1487 Vitoria, Estarrona, San Andrés
1506 Iruña, Villodas, San Cristóbal
1508 Ribera Alta, Hereña, San Miguel
- Fábrica: 1396 Ribera Alta, Villabazana
1500 Treviño-Bu, San Pedro
1500 Vitoria Junguitu, San Millán

Zamora

- Bautismos: 1500 Peleagonzalo
1514 Ceadea, Fornillos de Aliste
1530 Zamora, San Juan Bautista
- Confirmaciones: 1568 Arcenillas
1568 Fuentesauco
1567 Andavías
- Matrimonios: 1543 Rabanales
1557 Valderaduey, San Martín
1564 Moraleja del Vino
- Defunciones: 1543 Rabanales
1547 Zamora, San Pedro y San Idelfonso
1555 Pinilla de Toro
- Fábrica: 1412 Algobre
1490 Roales del Pan
1513 Fariga del Sayago

Zaragoza

Bautismos:	1471 Longares 1500 Alcañiz 1510 Alforque
Confirmaciones:	1520 Quinto de Ebro 1526 Alagón 1535 Villanueva de Jiloca
Matrimonios:	1512 Puebla de Alfinden 1516 Quinto de Ebro 1516 Longares
Defunciones:	1512 Puebla de Alfinden 1516 Longares 1513 Villanueva de Gállego
Fábrica:	1430 Daroca 1492 Tauste 1525 Pedrola

Estadística provisional de los libros parroquiales. *Cronología de los registros*

Primeros registros de Bautismos

1330	Tarragona: Alcover
1400	Valladolid: Aleajos Sta. María
1402	Solsona: Les Olugues
1427	Vic: Vilanova de Sau, Santa María
1437	Alcalá de Henares: Pezuela de las Torres
1450	Coria-Cáceres: Arroyo de la Luz
1452	Calahorra y La Calzada-Logroño
1465	Osma-Soria: Nafría de Llana
1471	Zaragoza: Longares
1476	Barcelona: Vallromanes, San Vicente
1481	Vitoria, Barrundia, marieta. Invención de la Sta. Cruz
1487	Sevilla: Carmona, Santiago
1488	Jerez de la Frontera: Jerez, San Miguel
1490	Albacete: Madrigueras
1494	Jaén: Baeza, San Pablo
1494	Tarazona: Calatayud, San Andrés apóstol
1496	Toledo: Guadalupe
1498	Sigüenza-Guadalajara: Valdeavellano, Santa María Magdalena
1498	San Sebastián: Antzuola, Uzarraga, San Juan Bautista
1498	Palencia: Villalcázar de Sirga
1498	Madrid. Madrid, San Ginés
1498	León: Prioro
1500	Zamora: Peleagonzalo
1500	Santiago de Compostela: Bergondo Ouces
1500	Salamanca: Ledesma, San Miguel
1500	Mondoñedo-El Ferrol: Muras, El Burgo
1500	Mallorca: Puigvert
1500	Jaca: Salvatierra
1500	Granada: Churriana de la Vega
1500	Ciudad Real: Almedina
1500	Burgos: Miranda de Ebro, Santa María

1500	Barbastro-Monzón: Benabarre
1500	Astorga: Villamartín de Vald
1501	Córdoba: Monterrubio de la Serena
1501	Bilbao: Castillo y Elejabeitia, Santiago Apóstol
1501	Santander: Santa María e Llano
1502	Avila: Avila, Santos Mártires Vicente, Sabina y Cristeta
1502	Girona: Corça
1503	Cuenca: Villar de Aguila
1503	Canarias: Telde, San Juan Bautista
1505	Pamplona: Carraun
1505	Segovia: Pardinas
1510	Teruel: Torrelacárcel
1511	Ourense: Irjo, Parada de Laviote
1511	Ciudad Rodrigo: Lumbrales
1512	Huelva: Galaroza
1512	Cartagena-Murcia
1515	Plasencia: Guareña, Ntra. Sra. de la Asunción
1517	Málaga: Comares
1517	Getafe: Colmenar del Arroyo, Asunción de Ntra. Sra.
1519	Almeria: Fiñana, La Asunción
1525	Cádiz: Conil
1529	Valencia: Enguera, San Miguel arcángel
1530	Tenerife: La Laguna, Ntra. Sra. de los Remedios. Sto. Domingo
1532	Orihuela-Alicante: Orihuela, El Salvador
1532	Tortosa: Forcall, Asunción de María
1538	Huesca: Los Corrales
1541	Tui-Vigo: Ponteáreas, Áreas, Sta. María
1549	Oviedo: Llanes, Ntra. Sra. de la Asunción
1550	Lleida: Puigvert
1551	Guadix-Baza: Orce, Santa María de la Anunciación
1560	Menorca: Villa Carlos
1583	Ceuta: Ceuta, Ntra. Sra. de África
1784	Ibiza: San José, San Jorge

Primeros registros de Confirmaciones

1462	Tarragona: Tarrés
1490	Coria-Cáceres: Guijo de Loria
1500	Calahorra y La Calzada-Logroño: Cervera del Río
1500	Ciudad Real: Almedina
1500	Urgell: Isona, Conques
1506	Zaragoza: Maluanda
1507	Toledo: Torrijos
1510	León: Santa María de Ordas, Callejo
1510	Teruel: Torrelacárcel de Ordas
1511	Burgos: Piernigas
1512	Palencia: Santoyo
1512	Segovia: Santa María de Nieva
1514	Jaca; Uncastillo
1516	Santiago de Compostela: Sanxenxo A Digna
1517	Ourense: Montederramo, Sas del Monte
1520	Zaragoza: Quinto de Ebro
1525	Cuenca: Belmonte
1526	Astorga: Val de Román
1526	Alcalá de Henares, Valdemoro
1528	Tortosa: Morella, Asunción de María
1528	Pamplona: Urroz-Villa
1529	Ciudad Rodrigo: Agallas
1529	Madrid: Baraojos, San Vicente Mártir
1530	Córdoba: Carcabuey
1530	Getafe: Ciempozuelos, Sta. María Magdalena

1532	Orihuela-Alicante: Orihuela, El Salvador
1533	Sigüenza-Guadalajara: Palazuelos, San Juan Bautista
1535	Sevilla: Sevilla, San Lorenzo
1537	Plasencia: Pasarón, Santa María de la Asunción
1540	Barbastro.monzón: Barbastro, La Asunción
1541	Salamanca: Alba de Tormes
1542	Valladolid: Velliza
1542	Huesca: Catedral
1543	Bilbao: Nabarniz, Sta. María
1544	Avila: Avila, Sto. Domingo
1544	Mérida-Badagoz: Jerez de los Caballeros, La Encarnación
1544	Osma-Soria: Buberos
1546	Vitoria: Campezo, Antoñana, San Vicente
1551	Guadix-Baza: Orce, Santa María de la Anunciación
1554	San Sebastián: Zerain, Asunción de Ntra. Sra.
1557	Cartagena-Murcia: Aledo
1560	Granada: Atarfe, La Encarnación
1560	Oviedo: Candás, San Félix
1561	Barcelona: Tiana, Sant Cebrà
1562	Mallorca: Alaró
1565	Vic: Balsareny, Santa Maria
1565	Solsona: Palau d'Anglesola
1568	Zamora: Arcenillas
1568	Albacete: Santa Catalina de Caudete
1570	Valencia: San Esteban Protomártir
1572	Huelva: Cumbres Mayores
1572	Jerez de la Frontera: Trebujena, Purísima Concepción
1576	Santander; Gajano, San Martín
1577	Tenerife: La Laguna, Ntra. Sra. de la Concepción
1579	Jaén: Fuente del Rey, Ntra. Sra. de la Natividad
1583	Tui: Tui, Baldráns, Santiago
1590	Lleida: Puigvert de Lleida
1591	Canarias: Santa Brígida
1608	Mondoñedo-El Ferrol: Villalba Belesar, San Martín
1641	Málaga: Cuevas del Becerro
1650	Menorca: Alayor
1677	Ceuta: Ceuta, Ntra. Sra. de África
1697	Cádiz: San Fernando, San Pedro y San Pablo
1749	Almeria: Gergal, Santa María
1928	Ibiza: Ibiza

Primeros registros de Matrimonios

1304	Barcelona-Tarragona: Vilarrodona
1383	Sigüenza_Guadalajara: Pastrana, Ntra. Sra. de la Anunciación
1450	Coria-Cáceres: Arroyo de la Luz
1489	Solsona: Les Oluges
1489	Toledo: Añover del Tajo
1498	San Sebastián: Antzuola, Uzarraga, San Juan Bautista
1500	Urgell: Isona, Conques
1500	Santiago de Compostela: Bergondo, Ouces
1500	Mondoñedo-El Ferrol: Muras. El Brujo
1500	Jaca: Salvatierra
1500	Ciudad Real: Almedina
1500	Calahorra y La Calzada-Logroño: Abalos
1500	Barbastro-Monzón: Benabarre
1504	Bilbao: Ochandiano, Santa Eulalia
1505	Segovia: Pardinias
1505	Girona: Olot, Sant Esteve
1506	Canarias: Gáldar, Santiago Apóstol

1509	Tarazona: San Miguel
1510	Palencia: Astudillo
1510	León: Sta. María de Ordas, Callejo de Ordas
1510	Astorga: Santa Colomba
1511	Vitoria: Ribera Alta, Hereña, San Miguel
1512	Zaragoza: Puebla de Alfinden
1514	Cuenca: Altarejos
1514	Córdoba: Hinojosa del Duque
1515	Pamplona: Basaburía Mayor-Arrarás
1516	Avila: El Tiemblo, Asunción de Ntra. Sra.
1519	Teruel: Torrelacárcel
1520	Valladolid: Alaejos, Sta. María
1521	Ourense: Montederramo, Sas de Monte
1524	Plasencia: Plasencia, San Gil
1524	Albacete: Cancaiz
1526	Vic: Prats de Lluçanés, Sta. Eulàlia
1529	Burgos: Los Barrios de Bureba
1531	Alcalá de Henares: Carabaña
1532	Osma-Soria: Borobia
1532	Orihuela: Alicante, El Salvador
1533	Cádiz: Chiclana, San Juan Bautista
1534	Cartagena-Murcia: Lorca, San Mateo
1535	Sevilla: San Lorenzo
1536	Valencia: Aldaya, La Asunción
1537	Huesca: Los Corrales
1540	Tortosa: Forcall, Asunción de María
1543	Zamora: Rabanales
1548	Jerez de la Frontera, Santiago
1548	Almería: Velez Blanco, Santiago
1549	Tenerife: Los Realejos, Santiago Apóstol
1550	Tui-Vigo: Pontearreales, Areas Sta. María
1551	Tarragona: Les Borges del Camp
1551	Guadix-Baza: Orce, Sta. María de la Asunción
1557	Salamanca: San Justo
1559	Lleida: Puigvert de Lleida
1560	Oviedo: Candás, San Félix
1560	Menorca: Villa Carlos
1560	Jaén; Baeza, San Pedro
1561	Ciudad Rodrigo: Villavieja de Yeltes
1562	Madrid: San Ginés
1564	Mallorca: Puigpunyent
1564	Málaga: Antequeras, San Pedro
1564	Getafe: Parla, Ntra. Sra. de la Asunción
1566	Santander: Rasgada, San Miguel
1620	Ceuta: Ntra. Señora de África
1764	Ibiza: San Antonio Abad, San Antonio

Primeros registros de Defunciones

1318	Barcelona: Alella, Sant Feliu
1384	Tarragona: El Port d'Armentera
1389	Calahorra y La Calzada-Logroño: Lagunilla
1404	Solsona: Les Oluges
1428	Vic: Santa Coloma de Queralt
1453	Girona: Calella de Palafurgell
1487	Vitoria: Estarrona, San Andrés
1498	Toledo: Añover de Tajo
1499	Tarazona: Calatayud, San Andrés
1500	Jaca: Salvatierra
1500	Urgell: Isona, Conques
1500	San Sebastián: Antzuola, Uzarraga, San Juan Bautista

1501	Burgos: Castildelgado
1501	Segovia: Lastras del Pozo
1502	Alcalá de Henares: Vellina de San Antonio
1503	Bilbao: Abadiano, San Torcuato
1505	León: Toral de los Guzmanes
1508	Granada: Santa María Magdalena
1511	Teruel: Torremocha
1512	Zaragoza: Puebla de Ifinden
1512	Sigüenza-Guadalajara: Olmeda del Jadarque, San Mateo
1512	Pamplona: Esteribar, illurdoz
1514	Cuenca: Altarejos
1516	Avila: El Tiemblo, Asunción de Ntra. Señora
1516	Ourense: Castro Caldelas, Perdouzos
1516	Santiago de Compostela: Sanxenxo A Pigna
1518	Canarias: Galdar, Santiago Apóstol
1520	Valladolid: Alaejos, Santa María
1521	Guadix-Baza: Cortes de Baza, Ntra. Sra. de la Anunciación
1521	Córdoba: Bélmez
1521	Cartagena-Murcia: Sax
1522	Coria-Cáceres: Palomero
1522	Astorga: Carucedo, La Barosa
1524	Plasencia: San Gil
1525	Palencia: Santoyo
1530	Málaga: Antequera, San Pedro Apóstol
1530	Salamanca: Alba de Tormes, San Juan
1531	Jaén: Lopera, Immaculada Concepción
1532	Osma-Soria: Borobia
1532	Orihuela-Alicante: Orihuela, El Salvador
1533	Cádiz: Chiclana, San Juan Bautista
1536	Valencia: aldaya, La Asunción
1537	Huesca: Loscorrales
1538	Tortosa: Forcall, Asunción de María
1540	Madrid, Perales de Tajuña, Santa María del Castillo
1543	Zamora: Rabanales
1544	Mondoñedo-El Ferrol: Ribadeo, Piñeira
1544	Lleida: Torregrossa
1546	Getafe: Ciempozuelos, Santa María Magdalena
1548	Huelva: Beas
1555	Santander: Rasgada, San Miguel
1560	Menorca: Villacarlos
1560	Oviedo: Candás, San Félix
1561	Ciudad Rodrigo: Villavieja de Yeltes
1561	Almería: Vera
1562	Sevilla: Carmona, Santiago
1566	Tui-Vigo: Redondela, Chapela, San Fausto
1570	Albacete: Carcelen
1573	Ceuta: Ntra. Sra. de África
1575	Barbastro-Monzón: Castejón de Sos
1576	Ciudad Real: Almagro, San Bartolomé
1601	Tenerife: Garafia, Ntra. Sra. de la Luz
1637	Jerez de la Frontera: Trebujena, Purísima Concepción
1784	Ibiza: San José y San Jorge

Primeros registros de Fábrica

1300	Vic: Vallfogona de Riucorb, Santa Maria
1300	Solsona: Les Oluges
1300	Pamplona: Pamplona, San Saturnino
1396	Vitoria: Ribera Alta Villabezana
1402	Madrid: San Pedro apóstol
1402	Calahorra y La Calzada-Logroño: Castildelgado

1402	Barcelona: Sant Pere de Vilamajor
1409	Alcalá de Henares: Valdeavero
1412	Zamora: Algobre
1430	Zaragoza: Daroca
1431	Mérida-Badajoz: Hornachos
1453	Burgos: Burgos, San Román
1465	Cuenca: Belmonte
1470	Getafe: Chinchón, Asunción
1486	Plasencia: Ibahernando
1487	Avila: Arévalo, Santo Domingo de Silos
1491	Sigüenza-Guadalajara: Abares, San Esteban
1495	Salamanca: Salamanca, San Adrián
1496	Jerez de la Frontera: San Lucas
1500	Santiago de Compostela: Monxero, Taboada
1500	San Sebastián: Arraceta Udala, San Esteban
1500	Osma-Soria: Soria, San Andrés
1500	León: San Juan y San Pedro de Renueva
1500	Jaén: Jaén, Santa Isabel
1500	Astorga: Robledo de Valduernas, Destriana
1500	Albacete: Socovos
1503	Bilbao: Gorfejuela Zaldu, Santa María
1505	Segovia: Paradinas
1508	Toledo: Villasequilla
1509	Tarazona: San Miguel
1512	Palencia: San Salvador de Cantamuga
1514	Ourense: Cualedro, Atames
1518	Ciudad Rodrigo: Villarejo
1518	Canarias: Galdar, Santiago Apóstol
1519	Jaca: Murillo de Gállego
1519	Ciudad Real: San Pedro
1521	Granada: San Cecilio
1521	Córdoba: Belmez
1525	Lugo: Monterroso Pedraza
1530	Tenerife: Tegueste, Sagrado Corazón
1535	Coria-Cáceres: Mata de Alcántara
1541	Valladolid: Matilla de los Caños
1550	Oviedo: Taramundi, San Martín
1551	Barbastro-Monzón: Benasque
1559	Tui-Vigo: Baiona, Sta. María
1559	Santander: Armaño, San Juan Bautista
1568	Urgell: Isòbol
1573	Ceuta: Ntra. Sra. de África
1595	Mondoñedo-El Ferrol: Vivero, Galdo
1596	Guadix-Baza: Cortes de Baza, Ntra. Sra. de la Asunción
1600	Huelva: Lucena del Puerto
1603	Orihuela-Alicante: Agost
1606	Lleida: Tragó de Noguera
1607	Cartagena-Murcia: Cehegín
1618	Tortosa. Cabacés, Natividad de Ntra. Sra.
1624	Almería: Huerca Overa, La Asunción
1645	Málaga: Riogordo
1666	Mallorca: Porreres
1704	Truel: Puebla Valverde
1777	Cádiz: Estación, San Roque
1786	Ibiza: San antonio Abad, San Antonio
1939	Menorca: Alayor

VI. Abreviaciones

- B: Bautismos
- C: Confirmaciones
- M: Matrimonios
- D: Defunciones, óbitos
- F: Fábrica
- Co: concentrados en el Archivo Diocesano
- Pic: Puntos de interés cultural (Censo del Ministerio de Cultura)
- Mic: Microfilmación
- MH: Microfilmación de fondos históricos (hasta el 1900)
- MAD: Microfilmación o digitalización de fondos del archivo corriente, actual (del 1972 al 2000)

José M^a Martí Bonet

Archivero Diocesano de Barcelona y
Presidente de la Asociación de
Archiveros de la Iglesia en España

Computer Tools for Consulting Church Archives in Spain: vol. I,

Guide to the Archives of the Church in Spain

The new Guide to the Archives of the Church in Spain, the first volume in the collection of «Computer Tools for Consulting Church Archives in Spain», contains a detailed and updated description of the one hundred and sixty largest ecclesiastical archives in Spain (cathedral, diocesan, monastic and convent) and also of the 23,000 parish archives belonging to the sixty seven dioceses of the Church in Spain.

In 1985, the Archivist Association of the Spanish Church, a Spanish Episcopal Conference institution, published the first *Guide to the Archives and Libraries of the Church in Spain*. This work has become an essential consultation tool both in Spain and internationally and, for some years, stocks have been exhausted. This work comprised two volumes with a total of 923 pages. It gave a superficial description of the largest archives and ecclesiastical libraries and also included the curriculum of the corresponding people who were responsible for keeping these. In the year 2000, the Archivist Association of the Spanish Church, undertook the publication of the new guide with the production of the Barcelona Diocesan Archive and the Ministry of Education, Culture and Sports. This is the guide that we are presenting here. This has been updated and comes in CD ROM format.

The new edition, entitled *Computer Tools for Consulting Church Archives in Spain: vol. I*, contains updated descriptive data on the largest ecclesiastical archives in Spain and has the new feature of gathering together approximately 23,000 state parish archives, with dates of the first sacramental books and dates they were produced, conserved by each one. It also has auxiliary information (as to whether they are on microfilm, whether they are to be found in the diocese or whether they were lost during the 1936 to 1939 civil war, etc.). New technologies give easy access to the huge amount of information contained in this edition. A text-free search system means information may be found in a fraction of a second.

For more than three years, more than one hundred archivists have collaborated on the preparation of this guide, under the direction of Josep M. Martí Bonet, Barcelona diocesan archivist and Chairman of the Archivist Association of the Spanish Church.

Diócesis de *Albacete*

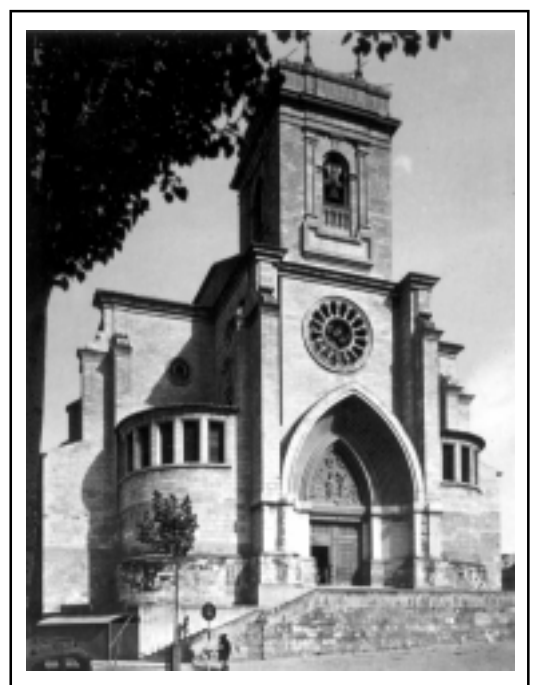

superficie: 14.862 km²

población: 361.327

católicos: 356.327

parroquias: 192

sacerdotes seculares: 146

sacerdotes regulares: 40

obispo: Excmo. y Rvdmo. Francisco Cases Andreu

Archivo Histórico Diocesano de Albacete

Calle Salamanca, 14. 02001 Albacete.

Teléfono: 967 21 44 78.

Horario: De 11 a 14 horas. Abierto todo el año.

Director del Archivo: Antonio Díaz García.

Dirección particular: Calle Huertas, 2, 7º 03004 Albacete. Teléfono 967 23 90 00.

Personal auxiliar: Socorro Lera Valdeón, encargada de la Sección de Microfilm.

Historia

Archivo constituido en el año 1950, fecha de creación de la diócesis, con los fondos documentales de algunas parroquias. Lo inició el obispo Arturo Tabera Araoz. Fue progresivamente aumentando con las aportaciones de otras parroquias y los legajos enviados por los obispados de las distintas diócesis, a las que había pertenecido el territorio de Albacete. Actualmente podemos encontrar casi todos los libros de las parroquias reunidos en este Archivo (algunos sólo temporalmente y otros definitivamente). El objetivo es su catalogación y microfilmación. Los fondos, por lo tanto están compuestos por los libros —sacramentales, de fábrica, cofradías, testamentos, censos, capellanías...— de los archivos parroquiales de la nueva diócesis. Muchos de estos libros fueron recogidos por el mencionado obispo Tabera durante el transcurso de sus visitas pastorales. La documentación perteneciente a la actual diócesis y anterior al año 1950 se encuentra, mayormente, en los archivos diocesanos y catedralicios de las diócesis a las que antes perteneció Albacete. Es decir: Murcia, parte occidental de la provincia; Toledo, arciprestazgo de Alcaraz; Cuenca, norte del río Júcar; y el pueblo de Caudete a Orihuela.

Fondos y colecciones documentales

El Archivo, en su casi totalidad, está compuesto por unos 4.000 libros y legajos (sacramentales, de fábrica, cofradías, testamentos, misas, visitas), recogidos en los archivos parroquiales de la diócesis; y que van desde el año 1494 hasta el 1900. Su estado de conservación es bueno. El resto del Archivo lo componen algunos legajos y un número pequeño de libros de coro en pergamino de gran tamaño. En la actualidad se está realizando el inventario de los fondos, y se espera que en 1984 se publique el catálogo completo y microfilmado del Archivo.

Fondos microfilmados

Hay en funcionamiento un aparato lector-reproductor de microfilms y máquina microfilmadora. Se está microfilmando todo el archivo compuesto por los fondos parroquiales; y se tiene en proyecto microfilmarse todo el material (referente a esta diócesis) custodiado, actualmente, en las diócesis a las que antes perteneció Albacete. También se encuentra en curso otra microfilmación paralela en 16 mm. que comprende todos los fondos, incluidos los de valor genealógico, que están fuera del Archivo. Se calcula en 5 años la duración de esta labor de microfilmación.

Actividades educativas y culturales

Va en aumento el interés por el estudio de los fondos del Archivo. Visitan, con frecuencia, la documentación: estudiantes de las Universidades de Murcia y Valencia, e investigadores de Albacete y, esporádicamente, de la Sorbona de París. Se trabaja sobre temas de arte, agricultura, demografía, genealogía e Historia de la Iglesia en el siglo XVIII, principalmente.

Estado de conservación

Se está intentando mejorar las instalaciones, sobre todo ampliando las salas y evitando los efectos destructivos de la humedad. No se considera necesaria la aplicación rigurosa del reglamento de la Asociación Española de Archiveros Eclesiásticos, debido a la baja densidad de investigación.

Observaciones

En la mayor brevedad de tiempo posible se quiere trasladar el Archivo a unos nuevos locales más adecuados, para el mejor cumplimiento de sus finalidades: la conservación y la investigación. En cuanto a esta última, se basará en la microfilmación. Más de 3.400 libros han sido ya microfilmados, y se encuentran en rollos para pasarlos en su día a "jakest".

Datos proporcionados por el actual director del Archivo, don Antonio Díaz García.

Archivos parroquiales

Microfilmados y que se pueden consultar en Albacete

Parroquia	B	C	M	D	F
Alatoz	1594	1728	1605	1665	
Albacete	1537	1611	1566	1641	1524
Alborea	1539	1597	1567	1608	1800
Alcadozo	1886		1886	1855	
Algala del	1567	1728	1567	1649	1646
Alcaraz	1528		1566	1586	1494
Almansa	1531	1613	1566	1730	1777
Alpera	1573		1597	1654	1757
Ayna	1546		1569	1605	1773
Balazote	1773		1738	1774	1500
Ballestero	1542		1568	1825	
Barrax	1602		1601	1601	1500
Bogarra	1537		1595	1571	
Bonete	1594	1766	1600	1608	1676
el Bonillo	1501		1578	1631	
Bormate y Cub.	1852			1869	1893
Carcelen	1536		1566	1570	
Casas de Juan Núñez	1869		1872	1887	
Casas de Lázaro	1785		1784	1783	
Casas de Ibáñez	1551	1860	1609	1669	
Caudete	1542	1568	1567	1825	1500
Cenizte	1571	1791	1579	1580	1700
Ghjnge-lilla	1569	1766	1611	1593	1536
Cilleruelo	1835		1851	1855	
Corral Rubio	1709	1766	1611	1812	1780
Cotillas	1569		1569	1612	1642
Cubas	1810	1810		1810	1800
Elche de la Sierra	1590		1592	1640	
Ferez	1540		1605	1631	1667
Fuensanta	1765	1860	1801	1884	
Fuentealamo	1791			1852	
Fuentealbilla	1551	1777	1899	1570	
Lagineteta	1562	1586	1591	1639	1852
Golosalvo	1698	1728	1690	1773	1786
Gontar	1868		1892	1868	
Hellin	1577	1766	1524	1709	
Herrera	1774		1774	1774	1800
Jorquera	1591	1597	1600	1769	1655
Letur	1570		1589	1772	1606
Lezuza	1539		1563	1657	1577
Lietor	1827	1728	1827	1684	1600
Madrigueras	1490				
Mahora	1832		1625	1854	1661
Masegoso	1851				

Parroquia	B	C	M	D	F
Minaya	1587		1608	1684	
Molinicos	1791		1792	1791	
Montalvos	1743		1687	1741	1800
Motilleja	1662		1667	1680	1719
Munera	1574	1891	1582	1579	1691
Navas de Jorquera	1614		1614	1694	1623
Nerpio	1607		1607	1640	1602
Ontur	1792		1852	1852	
Ossa	1601		1625	1634	
Montiel					
Lapared	1817		1792	1792	
Peñarrubia	1896		1896	1895	
Peñas de San Pedro	1552	1766	1591	1692	1677
Povedilla	1581		1581	1697	1624
Pozo Cañada	1792		1801	1793	
Pozohondo	1700		1704	1707	1813
Pozuelo	1605	1650	1687	1637	1813
Riopar	1525		1569	1765	
Robledo	1591		1673	1653	1718
La Roda	1550		1575	1761	
Sahuco	1815		1815	1815	
El Salobral	1622		1619	1685	1637
Salobre-Reolid	1610		1596	1598	
San Pedro	1879		1879	1879	
Socovos	1589		1589	1625	1500
Tarazona de la Mancha	1568		1601	1645	1586
Tobarra	1542	1868	1566	1688	
Valdeganga	1600	1766	1660	1623	1765
Vianos	1630		1651	1727	
Villa de Ves	1553		1568	1593	
Villalgordo del Júcar	1623		1637	1637	
Villamalea	1852		1852	1864	
Villa Palacios	1548		1567	1619	
Villardevés	1792				
Villares	1832		1896	1896	
Villarobledo	1802	1874	1800	1836	
Villa Verde G.	1506		1851	1851	
Viveros	1688		1658	1657	
Yeste	1545		1846	1855	

Transformación de 1956. Estos libros no fueron microfilmados

Parroquia	B	C	M	D
Albacete, la Asunción		1951	1951	
Albacete, Buen Pastor	1951		1951	1951
Albacete, Purísima	1876	1887	1876	1876
Albacete, San Francisco	1945		1945	1945
Albacete, San José	1911	1943	1926	1918
Albacete, San Juan	1537	1611	1566	1641

Parroquia	B	C	M	D
Albacete, Ntra. Sra. Fátima	1951		1951	1951
Albacete, Ntra. Sra. del Pilar	1950		1950	1950
Auguijes	1952		1952	1952
Argamasón	1910		1910	1910
Cerro Lobo	1951		1951	
Santa Ana	1952		1952	1952
Tinajeros	1939	1943	1939	1939
Pozo-Lorente	1939	1943	1939	1939
Recueja	1939	1943	1939	1939
Villavaliante	1939	1943	1939	1939
Almansa,Asunción	1531	1584	1560	1730
Almansa, San Roque	1915		1908	1915
Almansa, Santiago	1953	1953	1952	1953
Alpera	1563	1766	1597	1962
Montealegre del Castillo				
Abengibre	1860	1880	1752	1860
Balsa de Ves	1939	1939	1943	1939
Casas de Ves	1939	1939	1939	1939
Villatoya	1718	1943	1716	1716
Caudete, Sta. Ana				
Caudete, Sta. Catalina	1549	1568	1567	1826
Anorias (Las)				
M ^a del Salvador	1569	1766	1611	1593
Luis de Gonzala	1953	1953	1953	1953
Felipa (La)	1939	1943	1939	1939
Higueruela	1933	1943	1921	1928
Horna				
Higuera (La)				
Hoya Gonzalo	1781	1943	1927	1939
Petrola	1868	1887	1939	
Royo				
Villar Chinchilla	1861	1943	1943	1942
Ágra			1939	1939
Argamón	1939	1944		
Camarillas				
Cancarix			1524	1707
Hellín, Asunción	1577	1766	1944	1944
Hellín, San Roque	1944	1951	1952	1952
Hellin, Sgdo Corazón				
Horca Minatedo			1939	1939
Liso	1939	1944		1670
Minas, San Antonio	1908	1920		
Minas, Estación				
Rinco del Moro				
Casa — Sola				
Nava de Arriba	1886	1892	1887	
Nava de Abajo	1909	1943	1909	1909
Pocicos (Los)				
Solana (La)				
Casas de Roldán	1953			1953
Fuensate	1765	1860	1837	1884

Parroquia	B	C	M	D
Madrigueras				
Albatana	1939		1939	1939
Aljubé	1952	1952	1952	1952
Cordobella	1866	1940	1887	1867
Santiago de Mora	1940		1941	1940
Sierra	1866	1940	1887	1867
Tobarra, Asunción	1542	1743	1566	1688
Tobarra, San Roque				
Abejuela	1908		1909	1908
Alcantarilla				
Alcantarilla, Yeste				
Arguellite				
Dehesa Iznar				
Fuente Sabina				
Fuente-Higuera				
Ferer	1704	1886	1704	1704
Fontar	1868	1944	1892	1868
Granja (La)	1895	1944	1896	1895
Meropeche				
Sege	1891	1914	1890	1896
Socovos, Asunción	1589	1832	1589	1625
Socovos, Dolores Ntra. Sra.				
Tus	1900	1940	1900	1900
Vizcable				
Yetas	1888		1888	1888
Yutia				

Diócesis de Alcalá de Henares

superficie: 2.586 km²

población: 740.000

católicos: 650.000

parroquias: 89

sacerdotes seculares: 139

sacerdotes regulares: 49

obispo: Excmo. y Rvdmo. Jesús E. Catalá Ibáñez

Archivo Diocesano de Alcalá de Henares

Calle de la Pasa, 3, y calle Bailén, 8. 28005 y 28013 Madrid.

Horario: De 10 a 13 horas. Abierto todo el año. *Director del Archivo:* Nicolás Sanz Martínez.

Dirección particular: Calle Bordadores, 6. 28013 Madrid. Teléfono 91 266 59 16.

Archiveros auxiliares: Urbano Melendo y Manuel Hernández Rico.

Historia

Comienza el Archivo con los fondos documentales correspondientes a las causas judiciales, expedientes matrimoniales, entables y enmiendas de partidas sacramentales, expedientes de adopción, censura de libros, y otros varios documentos de la mitad del siglo XVI, no obstante haber sido erigida la diócesis en el año 1885. A partir de esta fecha se encuentra en el Archivo toda la clase de documentación que normalmente se produce en una diócesis. Resultaría más que interesante tener siquiera alguna relación de la documentación anterior a esa fecha de 1885, que puede encontrarse en el Archivo de Toledo, y que atañe a la hoy archidiócesis de Madrid-Alcalá.

Fondos y colecciones

En 1978 se empezó a ordenar lo concerniente a *Fundaciones Piadosas*, dándoles unidad para poder proceder a su catalogación posterior; lo mismo se está haciendo con la documentación de *Fábrica de Parroquias y Cementerios*, puesto que la relativa a *matrimonios, entables de partidas* y documentos está ordenada atendiendo a los notarios que en ella intervienen. Se ha comenzado a pasar del Archivo “vivo” al “histórico” la documentación producida desde la erección de la diócesis, y también se han incorporado ya a este Archivo los fondos de diversas parroquias de los pueblos, y de las parroquias históricas de la capital ya hay bastante documentación, en particular desde el siglo XVII. A la vista de todo el material o fondos archivísticos se organizará el Archivo por secciones y series, conforme a las normas y buscando siempre la mejor posible localización y utilización de los documentos. En total hay 1.400 metros lineales de fondos documentales.

Pergaminos: Hay unos cinco del siglo XIII, de escaso valor. Además se custodian las siguientes bulas: la de erección de la diócesis; las expedidas en favor de don Narciso Martínez Izquierdo, de don Ciriaco Sancha y Hervás y de don José María Cos y Macho; así como la de la “absolución del vínculo” de don Ramón Fernández Pineda, obispo de San Cristóbal de La Habana, en su traslado para la diócesis de Avila; y, por último, una de san Pío y, concediendo jubileo el año 1556 a la cofradía del Rosario, en Villarejo de Salvanés.

Instrumentos de trabajo y consulta

En 1978 se comenzó a trabajar en lo que bien pudiéramos llamar “Sección Parroquial”, cuyas series de: *Fundaciones Piadosas, Fábrica y Cementerios* se encuentran bastante ordenadas.

De las *Fundaciones Píadosas* se llevan hechas más de 6.000 fichas correspondientes a las también más de 2.500 cajas. En la prefase de catalogación de estas fundaciones piadosas se hace constar en la ficha: el legajo o paquete en que se hallaban y el cuaderno en que estaban registradas, en cuanto esto ha sido posible, ya que con la guerra y los traslados cada documento andaba por su lado; los apellidos y nombre del fundador; el tomo y folio en que figura la escritura de fundación y la visita o visitas canónicas giradas para velar por el cumplimiento de las cargas y la administración de los bienes y el año de la fundación.

De la documentación de *Fábrica y Cementerios* no se ha hecho aún ficha alguna, pero sí se ha ordenado cronológica y alfabéticamente conforme a cada parroquia y cementerio, por lo que resulta ya fácil su utilización.

Estado de conservación

Se está tratando de hallar un local a propósito para reunir todos los fondos. Los sistemas de seguridad son los mismos que tiene todo el edificio del arzobispado. Se ha establecido la "Academia de San Dámaso" para velar por el patrimonio artístico y documental de la archidiócesis, siendo esta academia quien da las normas a seguir en el quehacer del Archivo. La misma está presidida por el señor arzobispo y la componen prestigiosas personalidades de ámbito nacional. Se aplica el reglamento de la Asociación Española de Archiveros Eclesiásticos.

Datos proporcionados por el actual director del Archivo, don Nicolás Sanz Martínez.

Archivos parroquiales

Parroquia	Población	B	C	M	D	F	GC
Ajalvir	Ajalvir	1621	1625	1566	1576	-	-
Pezuela de las Torres	Alcalá de Henares	1437	-	1565	1614	1677	no
Santa María	Alcalá de Henares	1559	-	1886	-	-	sí
Algete	Algete	1851	1866	1879	1851	1939	sí
Ambite	Ambite	1620	1889	1694	1618	-	sí
Anchuelo	Anchuelo	1553	-	1564	1563	1939	sí
Aranjuez	Aranjuez	1904	1939	1795	1851	1885	sí
Arganda del Rey	Arganda del Rey	1525	1612	1625	1535	1600	no
Brea de Tajo	Brea de Tajo	1530	1889	1565	1556	-	sí
Camarma de Esteruelas	Camarma de Esteruelas.	1527	-	1554	1541	1510	no
Campo Real	Campo Real	1535	-	1829	1823	-	sí
Carabaña	Carabaña	1559	1590	1531	1560	-	sí
Ciempozuelos	Ciempozuelos	1521	1939	1574	1546	1939	sí
Cobeña	Cobeña	1550	1550	1661	1681	-	sí
Colmenar del Arroyo	Colmenar del Arroyo.	1517	-	1571	1573	-	-
Corpa	Corpa	1693	1693	1919	1754	1939	sí
Coslada	Coslada	1574	1566	1582	1581	1663	-
Estremera	Estremera	1632	1896	1664	1625	1939	sí
Fresnedillas de la Oliva	Fresnedillas de la Oliva.	1939	1940	1939	1939	1939	sí
Fresno de Torote	Fresno de Torote	1509	1670	1564	1547	1628	no
Fuente el Saz	Fuente el Saz	1867	1939	1939	1939	1939	sí
Fuentidueña de Tajo	Fuentidueña de Tajo	1557	1636	1565	1581	1949	sí
Loeches	Loeches	1758	1758	1799	1709	1939	sí
Santos de la Humosa (Los)	Los Santos de la H	1500	-	1611	1588	1500	-
Majadahonda	Majadahonda	1939	1939	1939	1939	-	sí
Meco	Meco	1499	-	1550	1550	1550	-
Mejorada del Campo	Mejorada del Campo	1792	1889	1893	1852	1945	sí
Morata de Tajuña	Morata de Tajuña	1939	-	1939	1939	1939	sí
Navagamella	Navagamella	1600	1939	1939	1939	1939	sí
Nuevo Baztán	Nuevo Baztán	1723	1897	1724	1723	1723	-
Olmeda de la Cebolla	Olmeda de la Cebolla	1832	1914	1850	1905	-	sí
Orusco	Orusco	1898	1932	1939	1939	1939	-
Patones	Patones	1753	1757	1753	1873	1939	sí
Perales de Tajuña	Perales de Tajuña	1529	1567	1564	1540	-	no
Pinto	Pinto	1498	-	1579	1583	1941	sí
Pozuelo del Rey	Pozuelo del Rey	-	-	-	-	1941	sí
Quijorna	Quijorna	1943	1945	1941	1941	1941	sí
Redueña	Redueña	1616	1620	1576	1566	1731	-
Ribatejada	Ribatejada	1564	1579	1564	1564	1599	sí
Rivas	Rivas	-	-	-	-	-	-
San Fernando de Henares	San Fernando de Henares	1939	1939	1939	1939	1940	-
San Martín de la Vega	San Martín de la Vega	-	-	-	-	1939	sí
Santorcaz	Santorcaz	1524	-	1579	1579	1592	sí
Talamanca del Jarama	Talamanca del Jarama.	s. XV	s. XV	s. XV	s. XV	1800	-
Tielmes	Tielmes	1530	1571	1852	1910	-	sí
Titulcia	Titulcia	1939	-	1939	1939	1939	sí
Torrejón de Ardoz	Torrejón de Ardoz	1528	-	1564	1559	-	-

Parroquia	Población	B	C	M	D	F	GC
Torrelaguna	Torrelaguna	1589	1589	1560	1607	-	no
Torremocha de Uceda	Torremocha del Jarama.	1939	1939	1939	1939	-	sí
Torres de la Alameda	Torres de la Alameda.	1643	1680	1750	1852	-	sí
Vaciamadrid	Vaciamadrid	-	-	-	-	-	-
Valdaracete	Valdaracete	1548	1817	1582	1743	1711	-
Valdeavero	Valdeavero	1598	1609	1564	1542	1409	no
Valdemorillo	Valdemorillo	1561	1819	1589	1546	1940	sí
Valdemoro	Valdemoro	1494	1526	1570	1570	-	no
Alalpardo	Valdeolmos	1868	1868	1859	1858	1939	-
Valdeolmos	Valdeolmos	1896	1896	-	1852	-	-
Valdepiélagos	Valdepiélagos	s. XVIII	s. XVIII	s. XVIII	s. XVIII	-	-
Valdetorres de Jarama	Valdetorres	1513	-	-	-	-	-
Valdilecha	Valdilecha	1727	-	1874	1559	-	-
Valverde de Alcalá	Valverde Alcalá	1939	1947	1939	1939	1943	sí
Velilla de San Antonio	Velilla de San Antonio	1852	-	1924	1502	1945	sí
Villalbilla	Villalbilla	1939	1939	1939	1939	1943	sí
Villamanrique de Tajo	Villamanrique de Tajo	1939	1939	1939	1939	1939	sí
Villanueva de la Cañada	Villanueva de la Cañada.	1941	1952	1941	1941	-	sí
Villanueva del Pardillo	Villanueva del Pardillo.	-	-	-	-	-	-
Villar del Olmo	Villar del Olmo	1760	1766	1659	1658	1941	sí
Villarejo de Salvanés	Villarejo de Salvanés	1557	1863	1570	1652	1898	-

Archivo Provincial Histórico de Toledo de la Compañía de Jesús

Colegio de San Ignacio. Campo del Angel, Apartado 10. Alcalá de Henares (Madrid).

Teléfono: 91 888 14 00.

Horario: A convenir (previo permiso del P. Provincial). Cerrado los meses de julio y agosto.

Director del Archivo: Joaquín Gil Calvo.

Dirección particular: La misma del Archivo.

Historia

Se empezó a crear en 1881, cuando se dividieron las provincias de Castilla y Toledo (unida a la de Andalucía). En 1932 fue trasladado a Bélgica, y después del destierro quedó instalado en el antiguo Colegio de Chamartín. En 1955 pasó a Alcalá de Henares. La mayoría de los documentos fueron donados por don Francisco Javier Bravo, el mismo que creó los fondos de los "Jesuitas" en el Archivo Histórico Nacional de la Academia de la Historia y en la Biblioteca Nacional y de Palacio.

Fondos y colecciones

Los fondos documentales de este Archivo están divididos en tres apartados:

- 1) Estado y Asuntos civiles diversos.
- 2) Iglesia: cartas de los pontífices, beatificaciones y canonizaciones de jesuitas, etc.
- 3) Compañía de Jesús: legislación, superiores y documentos sobre la expulsión de España en 1767. Algunos papeles sobre la formación eclesiástica y apostolado.

Material fotográfico: Hay un fichero de fotografías sobre recuerdos personales y religiosos difuntos o de edificios.

Instrumentos de trabajo y consulta

Catálogos: Hay los publicados desde 1585 hasta 1767, en fotografía. Y también los que se han impreso desde 1855 hasta el del presente año. Son catálogos de miembros de la Compañía.

Inventarios: Existe uno rudimentario realizado en 1921.

Fichas: Se dispone de un fichero antiguo y otro de actual que está en periodo de formación.

Publicaciones del Archivo

GIL CALVO, J., S. J., *Archivo Provincial de Toledo, S. J. Historia: Origen, Formación y Organización* (Alcalá de Henares 1982).

Estado de conservación

El Archivo actualmente está instalado en un local amplio, con sala para investigadores, situado en un piso inferior del edificio general. La documentación se encuentra en estanterías metálicas nuevas que suplen a las de madera.

Observaciones

Actualmente se está llevando a cabo la nueva catalogación de los fondos, en cuatro apartados. Para consultar e investigar este Archivo se requiere ante todo el permiso del padre Provincial de Toledo, por escrito.

Datos proporcionados por el actual director del Archivo, don Joaquín Gil Calvo.

Diócesis de Almería



superficie: 8.774 Km²

población: 528.901

católicos: 512.160

parroquias: 218

sacerdotes seculares: 134

sacerdotes regulares: 35

obispo: Excmo. y Rvdmo. Rosendo Álvarez Gastón

Archivo Catedralicio de Almería

Catedral. Plaza de la Catedral. 04001 Almería.

Teléfono: 951 23 48 48.

Horario: De 9 a 12 y de 17 a 19,30 horas. Cerrado del 1 de junio al 15 de julio.

Director del Archivo: Juan López Martín.

Dirección particular: Calle Alvarez de Castro, 8, 5º. 04002 Almería. Teléfono 951 23 36 31.

Historia

El Archivo se inicia con la erección de la Catedral, en mayo de 1492. De esta fecha es su primer documento. Las actas comienzan en 1505. El doctor Nueve Iglesias hace una primera catalogación a comienzos del siglo XVIII. El doctor Benavides realiza otro arreglo del Archivo a comienzos de este siglo. En 1964, el actual director trasladó el Archivo a la Sala Gótica, después de restaurarla. Actualmente se han respetado las catalogaciones anteriores, además de completarlas. También han podido ser recuperados algunos documentos perdidos anteriormente, y han sido trasladados al Archivo todos los libros corales que se encontraban tirados en una estancia de la "Fortaleza".

Fondos y colecciones

	Fechas	Libros	Legajos
Actas Capitulares	1505-1916	76	
Actas borradores	1847-1875	—	1
Limpieza de sangre	1560-1799	17	1
Fábrica Mayor	1630-1966	—	28
Fábrica Mayor	1676-1866	13	
Fábrica Mayor	1740-1745	1	
Fábrica Mayor	1819-1838	—	4
Mesa Capitular	1548-1739	4	
Mesa Capitular	1562-1853	—	3
Mesa Capitular	1813-1866	13	
Mesa Capitular	1650-1836	10	
Mesa Capitular	ss. XVIII-XIX	—	2
Caudales: Entrada-Salida	1795-1813	1	
Caudales: Nóminas clero	1841-1871	1	
Novena Decimal	1801-1830	1	
Novena Decimal	1800-1837	—	1
Novena Decimal	1813-1815	1	—
Novena Decimal	1628-1815	3	
Novena Decimal	1800-1831	—	2
Excusado	1619-1857	—	3
Excusado	1644-1667	4	—
Excusado	1777-1817	—	4
Excusado	1812-1815	1	—
Subsidio	1500-1842	—	5
Subsidio	1540-1568	1	—
Subsidio	1818-1836	5	—
Subsidio	1761-1819	—	3
Diezmos, juro (copia del siglo XIX de un documento del siglo XVI)	—	1	—
Diezmos, juro	1636-1839	—	1
Diezmos, juro	1780-1815	3	—
Diezmos, juro	1800-1836	—	3
Hospital	1547-1796	2	—
Hospital: Salidas caudales	1787-1796	1	—

Capellanías	1538-1878	—	2
Capellanías	1755	1	
Capellanías de Araoz	1782-1917	2	
Cuadrantes de Coro	1543.1608	2	—
Cuadrantes de Coro	1616-1640	5	—
Constituciones Sinodales Arzobispado de Burgos	1577	1	
Cuentas y Cargas	1895-1929	2	
Cuentas Seminario	1804-1816	2	
Dispensas de Pruebas de prebendados	1650-1800	1	
Inventario Catedral	1777	1	
Inventario Sacristía	1791	1	—
Sede Vacante	1780-1783	1	—
Copiador comunicaciones	1817-1868	—	1
Copiador comunicaciones	1901-1914	1	—
Solicitudes y Comunicaciones	1587-1966	—	17
Arrendamientos de Hacienda	1555-1840	—	2
Aguas	1505-1858	—	2
Títulos y Privilegios	1492.1824	—	2
Pleitos-autos	1527-1841	—	2
Pleitos Marqués Vélez	1536-1846	—	2
Pleitos	1779.1837	—	1
Cruzada	1566-1879	—	2
Pólizas rentas administrativas	1777-1838	—	2
Pólizas rentas administrativas	1825	1	—
Ceremonias	1648-1871	—	1
Expolios	1597-1836	—	1
Expolios	1760-1814	—	—
Expedientes Oposición	1648-1949	2	7
Expedientes Diversos	1538-1929	—	6
Donativos, rogativas	1570-1819	—	1
Fondo pro benefical	1784-1815	—	1
Visita Juez Real	1760-1795	—	1
Reales Ordenes	1508-1880	—	4
Reales Ordenes	1709-1785	1	—
Varios (Fragmentos antiguos)	ss. XVI-XVIII	1	—
Documentos varios	ss. XVI-XIX	—	7
Varios (impresos y manuscritos)	1607-1767	1	—
Concordia	1526-1844	—	1
Censos	1524-1877	—	4
Censos nuevos y viejos	1650-1739	2	—
Censos	1811-1841	1	—
Censos	1699-1834	—	4
Censos	1661-1818	8	—
Memorias	1498-1914	—	7
Memorias (cobranzas)	1797-1851	2	—
Memorias	1682-1780	4	—
Memorias	1625-1832	—	2
Breves Pontificios	1500-1824	—	1
Pensión Oviedo	1745-1840	—	1
Masa funeral	1833	—	—
Juro de la Seda	1780	—	1

Pergaminos: En los legajos catalogados hay algunos documentos en pergamino fechados entre 1505 a 1911. Los privilegios de Juana la Loca y Ejecutoria de Carlos V contra el marqués de los Vélez (siglo XVI). Algunas Bulas de nombramiento episcopal de obispos recientes. En 1936 debieron desaparecer el resto de los pergamino.

Instrumentos de trabajo y consulta

Hay el catálogo del doctor Nueve Iglesias que se ocupa de los asuntos tratados en las Actas Capitulares hasta el siglo XVIII; y el catálogo de don José Benavides sobre el contenido del resto hasta 1916. Encontramos también en cada legajo un catálogo, por orden alfabético, ya antiguo y gran parte de los legajos tienen además un catálogo en Orden cronológico. Actualmente se continúa con este trabajo.

Biblioteca auxiliar

Concretamente se trata de la biblioteca particular que dejó don José Benavides. Hay algunos libros de Historia, pero realmente es la biblioteca de un canónigo interesado por asuntos históricos.

Actividades educativas y culturales

El Archivo se ocupa de atender a los investigadores. Ya se han iniciado contactos continuos con profesores de Historia del Colegio Universitario y de algún Instituto, con la ilusión de iniciar con universitarios algún trabajo de tipo cultural.

El Archivo a partir de 1964 fue trasladado a la Sala Gótica, una vez restaurada. El Archivo y todo el material se encuentra en muy buen estado de conservación. La última reorganización se realizó con materiales metálicos.

Observaciones

Actualmente, por encargo del señor obispo y ejecución del director del Archivo, se está iniciando la catalogación de los archivos parroquiales con intención de una futura concentración de los mismos. El lugar destinado para este servicio de concentración sería la Torre de la Catedral que ofrece capacidad y seguridad; siendo imprescindible la adaptación del local.

Datos proporcionados por el actual director del Archivo, don Juan López Martín.

Archivo Diocesano de Almería

Obispado. Plaza de la Catedral. 04001 Almería.
 Telf. del Obispado: 950 23 26 00. Fax. 950 27 29 85.
 Horario a convenir; no está abierto al público.
 Director: Enrique Silva Ramírez.
 Dirección particular: Carretera de Níjar, 8l, 3º B. Tel.950 22 93 49.

Historia

La actual diócesis de Almería comienza en 1.492. Los fondos que se fueran produciendo a través de los años desaparecieron en 1.936. Después de 1.939, al parecer, la documentación que se iba generando en cada una de las distintas secciones de la Curia, quedaba archivada en ella. En 1.978 se nombra como archivero a D. Juan Antonio Carrasco Martínez; se dedica a organizar los fondos de Notaría, las copias de partidas sacramentales y algún otro expediente; muere en el año 1.987. A los dos años, en 1.989, se nombra como auxiliar a D. Manuel Castaño Rastrollo, que atiende el cargo en plan de voluntariado; continúa la labor anterior en los fondos de Notaría y en las copias de partidas; organiza las colecciones de Boletines Eclesiásticos de todas las diócesis españolas. El 10 septiembre 1.992 se nombra archivero diocesano a Enrique Silva Ramírez, pero también responsable de los archivos parroquiales de la diócesis. En esta doble vertiente se realizan dos acciones: una de cara al archivo diocesano con la confección de un organigrama; a partir de este momento todas las secciones de la curia comienzan a enviar sus fondos. La segunda acción inmediata consistió en confeccionar una Guía-Inventario de todos los archivos parroquiales y la publicación de un artículo mensual en el Boletín Informativo de la Diócesis. Todo ello se completa con la formación de una hemeroteca y una biblioteca auxiliares.

En la Secretaría General del Obispado también se ha organizado su archivo con el mismo organigrama.

Por ahora no es posible la concentración de los archivos parroquiales en el diocesano por falta de espacio.

Fondos y colecciones

	Cajas archivadoras
1.-FONDOS EPISCOPALES	145
2.-CURIA DIOCESANA	
2.1.y 2.2. Vicarías general y Pastoral	32
2.1.1. Notaría	329
2.3. Secretaría	5
Boletines Eclesiásticos de las diócesis españolas	376
2.4. Curia de Justicia	94
2.5. Administración	280
3.-CONSEJOS DIOCESANOS	3
4.-CABILDO CATEDRAL	1
5.-SEMINARIOS Y PASTORAL VOCACIONAL	3
6.-DELEGACIONES Y SECRETARIADOS DE ACCIÓN PASTORAL	109

7.-ASOCIACIONES DE LAICOS	5
8.-CENTROS DIOCESANOS (Enseñanza, espiritualidad...)	11
9.-Obras de la Iglesia	75
10.-ZONAS PASTORALES, ARCIPRESTAZGOS, PARROQUIAS	3
Copias de partidas sacramentales	105
11.-PERSONAL	1
12.-SANTUARIOS, ERMITAS Y CEMENTARIOS	2

Instrumentos de trabajo y consulta

Se tiene inventario con los contenidos de las cajas archivadoras.

En la sección de Notaría, además del inventario, hay índice nominal de todos los expedientes.

La hemeroteca auxiliar contiene 306 cajas archivadoras. La biblioteca auxiliar es pequeña.

Reprografía: se utiliza el servicio de fotocopias de la Curia Diocesana.

Actividades educativas y culturales

En el Boletín Informativo de la Diócesis se publica un artículo mensual con algunas orientaciones para la organización y conservación de los archivos parroquiales, así como la Historia de los archivos o del boletín eclesiástico.

Se han enviado colecciones de Boletines Eclesiásticos y Boletines Informativos, así como suscripciones a las principales hemerotecas y bibliotecas provinciales.

El archivero diocesano está relacionado con dichos centros.

Aunque el archivo no está abierto al público, son numerosos los estudiosos que viene a consultar o recabar información.

Estado de conservación

El archivo diocesano está en los bajos del palacio episcopal, donde está la curia; adolece de humedad y falta de espacio; no se puede pensar, por tanto, en la concentración de los libros parroquiales. Las estanterías son metálicas

Datos proporcionados por el actual director del Archivo, don Enrique Silva Ramírez.

Archivos parroquiales

Parroquia		B	C	M	D	F
Abla	La Anunciación	1690	1860	1587	1587	1961
Abrucena	La Anunciación	1918	1948	1913	1918	-
Adra	La Inmaculada	1650	1944	1608	1620	1744
Agua Amarga	Fernán Pérez	1978		1979	1980	
Aguadulce	Ntra. Sra. Del Carmen	1918	-	1971	1970	-
Albanchez	La Anunciación	1604	1884	1687	1681	1901
Alboloduy	San Juan Bautista	1862	1941	1933	1903	-
Albox	La Concepción	1839	-	1839	1839	1945
Albox	Santa María	1573	1945	1601	1576	-
Alcaudique	San Isidro	1907	1944	1907	1907	-
Alcolea	San Sebastián	1589	1881	1589	1589	1923
Alcontar	Ntra. Sra. Del Rosario	1900	1908	1900	1900	1900
Alcudia de Monteagud	Santa María	1881	-	1881	1914	-
Alhabia	San Juan Evangelista	1900	1941	1900	1900	1955
Alhama de Almería	San Nicolás	1704	1881	1724	1723	1939
Alicún	San Sebastián	1706	1910	1706	1712	1865
Aljariz	Ntra. Sra. De las Huertas	no	no	no	no	no
Almanzora	San Ildefonso	no	no	no	no	no
Almería	Buen Pastor	1970	-	1970	1970	-
Almería	El Sagrario,					
Almería	Ntra. Sra. de los Dolores	1856	1940	1940	1940	1969
Almería	Espíritu Santo	1970	1970	1970	1970	-
Almería	Jesús de Nazaret	-	-	-	-	-
Almería	Madre de Dios	1977	-	1977	1977	-
Almería	Nuestra Señora de Araceli	1973	-	1974	1974	-
Almería	Nuestra Señora de Montserrat	1977	1980	1977	1977	-
Almería	San Agustín	1947	1952	1947	1947	1947
Almería	San Antonio de Padua	1939	1940	1939	1939	1939
Almería	San Cristóbal		-	-	-	-
Almería	San Francisco de Asís	1981	1991	1981	1981	
Almería	San Ignacio de Loyola	1974	1984	1974	1974	-
Almería	San Ildefonso	1966	1966	1966	1966	-
Almería	San Isidro Labrador	1947	1955	1947	1947	1957
Almería	San José	1939	1952	1939	1939	1958
Almería	San Juan Evangelista	1969	1975	1969	1969	-
Almería	San Luis Gonzaga	1990	1990	1990	1990	-
Almería	San Pablo Apóstol	1968	1991	1968	1968	-
Almería	San Pedro Apóstol	1911	1940	1939	1939	1939
Almería	San Pío X	1964	1965	1965	1964	-
Almería	San Roque	1939	1940	1939	1939	1945
Almería	San Sebastián	1939	1939	1939	1939	1940
Almería	Santa María de Belén	1969	1990	1969	1969	
Almería	Santa María de los Angeles	1970	1986	1970	1970	-
Almería	Santa María Magdalena	1966	1966	1966	1966	-
Almería	Santa Teresa de Jesús	1974	1975	1974	1974	-
Almería	Santiago apóstol	1930	1952	1939	1939	1939

Parroquia		B	C	M	D	F
Almería	Santísima Trinidad	1978	-	1978	1978	
Almocita	Nuestra Señora de Gracia	1939	1940	1939	1939	-
Alsodux	Santa María Magdalena	1900	1955	1950	1900	-
Angosto	La Inmaculada	no	no	no	no	no
Antas	Santa María de la Cabeza	1612	1884	1612	1612	1849
Arboleas	Santiago apóstol	1640	1884	1639	1649	1859
Armuña de Almanzora	Ntra. Sra. Del Rosario	1752	1881	1602	1602	1910
Aulago	San Francisco de Asís	1857	-	1980	1865	-
Bacares	Santa María	1939	1955	1940	1940	-
Balanegra	Santiago Apóstol	1982		1982	1982	-
Balerna	La Inmaculada	1907	1907	1907	1907	1952
Bayarcal	San Francisco Javier	1603	1944	1613	1624	1866
Bayarque	Ntra. Sra. Del Rosario	1881	1945	1881	1939	1957
Bedar	Santa María de la Cabeza	1682	1958	1682	1682	-
Beires	San Roque	1950	1955	1950	1950	-
Benahadux	Santa María de la Cabeza	1783	1804	1852	1783	-
Benecid	San Juan Bautista	1743	-	1779	1859	-
Beneji	San Juan Evangelista	1950	-	1950	1950	-
Beninar-Hirmes	Santa María	1907	1944	1907	1907	1948
Benitagla	Santa María de la Piedad	1881	1950	1940	1939	-
Benitorafe	San Roque	1722	1945	1709	1709	-
Benizalón	Santa María de las Angustias	1925	-	1925	1918	-
Bentarique	La Asunción	1928	1940	1942	1939	1949
Berja	La Anunciación	1754	1944	1939	1939	1939
Cabo de Gata	Ntra. Sra. Del Mar	1939	1952	1939	1939	1978
Campohermoso	La Asunción	1974	1976	1974	1974	1978
Canjayar	La Santa Cruz	1573	1881	1613	1668	-
Cantoria	Santa María	1591	1945	1729	1739	1941
Cañada de S. Urbano	San Urbano	1899	1908	1900	1894	-
Carboneras	San Antonio de Padua	1827	1880	1827	1827	1965
Castro de Filabres	Santa María del Rosario	1900	1951	1900	1900	-
Celín	San Miguel	1939	1944	1939	1939	-
Chercos	San Lorenzo	1732	-	1737	1731	-
Chirivel	San Isidoro	1746	1876	1747	1747	-
Cobdar	Santa María	1637	1945	1694	1746	-
Cortijos de Marín	La Inmaculada	1970	-	1970	1970	-
Costacabana	Varones apóstolcos	1991	1992	1993	-	-
Cuevas de los Medinas	San Francisco de Paula	1863	1957	1940	1863	1900
Cuevas del Almanzora	La Encarnación	1560	1849	1571	1660	1740
Dalias	Santa María de Ambrox	1939	1944	1934	1939	1940
Darrical	Santo Angel Custodio	1837	-	1874	1892	1948
Darrical-Lucainena	Cristo del Consuelo	1907	1961	1907	1907	1955
Derde	Santa Gertrudis	1900	-	1900	1900	-
Doña María	La Anunciación	1778	1861	1758	1758	-
El Alquíán	Ntra. Sra. Del Carmen	1962	1977	1962	1962	-
El Barranquete	Ntra. Sra. De la Esperanza	1974	1976	1975	1975	-
El Chive	Santa María	1825	-	1825	1825	-
El Contador	San Antonio	1883	1908	1901	1900	-
El Ejido	San Isidro	1939	1948	1946	1945	1952
El Ejido	Santo Domingo	1989	1990	1989	1989	-
El Hijate	San Antonio de Padua	1951	1974	1951	1951	-

Parroquia		B	C	M	D	F
El Marchal	San Sebastián	1900	-	1900	1900	-
El Parador	La Asunción	1967	1969	1967	1968	-
El Piar	San Antonio	1786	-	1900	1786	-
El Puertecico	San Blas	1908	-	1908	1908	-
El Puerto	Santa Ana	1970	-	1970	1970	-
El Saltador	San Francisco de Paula	no	no	no	no	no
El Solanillo	Santa Teresa de Jesús	1975	-	1979	1975	-
Enix	Virgen del Rosario	1712	1877	1712	1712	1890
Escullar	Purísima Concepción	1918	-	1891	1918	-
Félix	La Encarnación	1830	1865	1881	1927	1871
Fernán Pérez	San Fernando	1900	1944	1900	1885	-
Fines	Santa María	1682	1922	1922	1702	1944
Fiñana	La Anunciación	1519	1769	1581	1593	-
Fondón	San Andrés,	1588	1882	1626	1640	1868
Fuencaliente	Santa Cruz	1990	1900	1990	1990	-
Fuente Grande	El Salvador	1900	1945	1900	1900	-
Fuente Victoria	La Encarnación	1619	1882	1563	1639	-
Gador	Virgen del Rosario	1590	1804	1711	1680	1849
Gafarillos	San Lorenzo	1892	1951	1900	1900	-
Garrucha	San Joaquín	1866	1876	1866	1866	1948
Gergal	Santa María	1562	1749	1719	1662	1849
Goñar	Virgen del Carmen	1908		1908	1908	
Guainos Bajos	Ntra. Sra. De los Dolores					
Guazamara	Ntra. Sra. Del Rosario	1939	-	1939	1939	1940
Higueral	San Antonio de Padua	1868	1908	1881	1900	1958
Huebro	Santa María	1803	1849	1945	1780	-
Hucija	La Anunciación	1574	1910	1574	1576	1654
Huércal de Almería	Santa María	1604	1955	1673	1626	-
Huércal Overa	La Asunción	1564	1766	1692	1574	1624
Huércal Overa	San Isidro	no	no	no	no	
Illar	Santa Ana	1590	1910	1590	1612	-
Instinción	San Juan Bautista	1675	1948	1693	1693	-
La Alquería	Virgen de las Angustias	1823		1749	1851	1899
La Cañada de Cañepla	Ntra. Sra. Del Rosario	1900	1945	1900	1901	-
La Fuensanta	Ntra. Sra. De la Fuensanta	1991	-	1991	-	-
La Fuensanta	Virgen de la Fuensanta	1948	1951	1948	1948	
La Gangosa	Ntra. Sra. Del Carmen	1998	1999	1998	1998	-
La Huelga	San Agustín	1823	-	1880	1915	-
La Loma de Serón	San Miguel Arcángel	1939	1945	1939	1939	-
La Mojonera	Ntra. Sra. De la Fuensanta	1966	1969	1970	1970	-
La Rambla de Oria	San Indalecio	1866	1946	1881	1881	-
Laroya	San Ramón Nonato	1851	1945	1851	1896	-
Las Alcubillas	San Sebastián mártir	1900	1909	1900	1894	1960
Las Herrerías - Villaricos	Sagrada Familia	1939	1948	1939	1948	1961
Las Marinas	Ntra. Sra. Del Mar	1966	-	1970	1970	-
Las Norias	Nuestra Señora del Carmen	no	no	no	no	no
Las Pocicas	Santa Bárbara	1869	1945	1869	1869	-
Las Pocicas	Santuario de la Virgen Saliente	1821		1821	1903	
Laujar de Andarax	La Encarnación	1584	1944	1594	1623	-
Líjar	Santa María	1670	1945	1670	1670	-
Llano de los Olleres	Ntra. Sra. Del Carmen	1973	-	1977	-	-

Parroquia		B	C	M	D	F
Llano del Espino	Ntra. Sra. De los Dolores	1885	-	1885	1885	-
Loma de la Mezquita	Santa María de la Paz	1995	1997	1995	1995	-
Los Cerricos	San Bartolomé	1930	1987	1900	1961	-
Los Gallardeos	San José	1900	1958	1900	1900	-
Los Gázquez	San José	1900	1909	1900	1900	-
Los Llanos de la Cañada	Ntra. Sra. De los Llanos	1977	-	1977	1978	-
Los Llanos de la Cañada	Virgen Milagrosa	1991	1987	1992	1988	-
Los Pardos	San Miguel	1889	1909	1889	1889	1902
Los Torrentes	San José	1900	1953	1900	1900	-
Lubrín	Ntra. Sra. Del Rosario	1723	-	1635	1619	1694
Lucainena de las Torres	Santa María del Montesión	1618	1890	1609	1760	1887
Lúcar	Santa María	1578	1877	1578	1672	1883
Macael	Santa María del Rosario	1626	1991	1662	1660	1928
Marchal de Enix	Santa Teresa	1712	1877	1712	1712	1890
María	La Encarnación	1549	1945	1556	1594	1849
Mojácar	Santa María	1568	1880	1563	1562	-
Nacimiento	Ntra. Sra. De las Angustias	1754	1941	1754	1754	1868
Níjar	Santa María	1588	1877	1588	1588	-
Norias de Daza	San José	1951	1969	1951	1951	-
Ocaña	La Anunciación	1896	-	1896	1896	-
Ohanes	La Inmaculada	1930	1940	1939	1928	-
Olula de Castro	Ntra. Sra. Del Patrocinio	1939	-	1940	1941	-
Olulla del Río	San Sebastián y La Asunción	1583	1877	1581	1581	-
Oria	Los Cerricos	1807		1807	1903	
Oría	Ntra. Sra. De las Mercedes	1558	1876	1570	1570	1950
Overa	Nuestra Señora de la Soledad	1908	1925	1908	1908	-
Padules	Santa María la Mayor	1939	1940	1939	1939	-
Palomares	San Francisco Javier	1939	1991	1942	1954	-
Partalao	San Antonio	1939	1992	1939	1939	-
Paterna del Río	San Juan Evangelista	1894	1944	1906	1939	-
Pechina	San Indalecio	1917	1957	1908	1939	1969
Perulera y Santopetar	San José	1908	-	1908	1908	-
Polopos	San Juan Bautista	1894	-	1944	1942	1941
Pozo de los Frailes	San Antonio	1941	1951	1940	1948	-
Puebla de Vicar	María Madre de la Iglesia	1976	1992	1976	1975	-
Puente del Río	Cristo Resucitado	1968	1993	1968	1968	-
Pulpi	San Miguel Arcángel	1787	1945	1788	1788	1939
Purchena	San Ginés de la Jara	1636	1884	1636	1636	1853
Ragol	San Miguel	1818	1940	1852	1909	1949
Rioja	Santa María	1650	-	1846	1828	-
Roquetas de Mar	Ntra. Sra. Del Rosario	1803	1957	1803	1803	-
San Agustín	San Agustín	1975	-	1975	1975	-
San Isidro	San Isidro	1974	1976	1974	1974	-
San Isidro y Trebolár	San Isidro	1914		1950	1950	
San Juan de Terreros	Santa María de la Cueva santa	1973	-	-	-	-
San Roque	San Roque	1950	-	1951	1950	-
Santa Cruz de Marchena	Santa Cruz	1693	1927	1693	1734	-
Santa Fe de Mondújar	Santa María	1670	1876	1672	1670	1943
Santa María de Nieva	Santa María de Nieva	1800		1747	1814	
Santa María del Aguila	Santa María del Aguila	1965	1983	1968	1972	-
Senes	Santa María	1939	1951	1940	1939	-

Parroquia		B	C	M	D	F
Serón	Santa María	1856	1945	1924	1887	-
Sierra Alhamilla	San Claudio	1900	-	1900	1900	-
Sierro	San Sebastián	1575	1881	1575	1575	1868
Somontín	Santa María	1924	1983	1939	1939	-
Sorbas	Santa María	1592	1946	1592	1823	-
Sufli	San Roque	1671	1877	1671	1672	-
Tabernas	La Encarnación	1933	1945	1939	1939	-
Taberno	San José	1931	1909	1931	1939	-
Tahal	La Encarnación	1578	-	1722	1677	1853
Terque	Santiago	1938	1940	1939	1939	1949
Tijola	Santa María	1574	1877	1709	1881	1891
Tonosá	Santa Bárbara	1900	1945	1900	1900	1901
Topares	Ntra. Sra. De las Nieves	1787	1804	1787	1787	-
Turre	San Francisco	1660	1850	1676	1677	1851
Turrillas	Santa María	1778	-	1778	1778	-
Uleila del Campo	Santa María	1702	-	1867	1702	-
Urcal	Nuestra Señora de los Dolores	1908	-	1920	1908	-
Urracal	Santa María	1660	1877	1660	1660	-
Velefique	Santa María	1604	1944	1604	1604	-
Vélez Blanco	Santiago	1556	1804	1548	1582	-
Vélez Rubio	La Encarnación	1534	1876	1660	1627	1899
Vera	La Encarnación	1590	1827	1559	1561	1837
Viator	Santa María	1783	1945	1783	1783	-
Vicar	San Benito	1654	-	1747	1654	-
Zurgena	San Ramon Nonato	1595	1880	1641	1596	1885

Diócesis de Astorga



superficie: 11.535 km²

población: 289.203

católicos: 285.000

parroquias: 970

sacerdotes seculares: 276

sacerdotes regulares: 34

obispo: Excmo. y Rvdmo. Camilo Lorenzo Iglesias

Archivo Capitular de Astorga

Calle Doctor Mérida Pérez, 1. 24700 Astorga (León).

Teléfono: 987 61 58 20.

Horario: Invierno: de 11 a 13'30 y de 16 a 18. Verano: 10'30 a 13'30 (julio, agosto y septiembre). Cerrado: miércoles, sábados y festivos y del 15 de agosto al 15 de septiembre.

Director del Archivo: José Manuel Sutil Pérez.

Dirección particular: Calle Postas 7. 24700 Astorga (León).

Historia

Procede, como todos los de su género, de la Edad Media y tuvo una vida normal hasta el año de 1810, en que fue sistemáticamente destruido por las tropas francesas instaladas en el claustro de la catedral. Insensatamente alimentaban el fuego de sus cocinas con los códices, pergaminos y papeles que integraban los fondos del Archivo. Apenas se salvaron medio centenar de pergaminos y algún que otro libro de contabilidad.

Fondos y colecciones

Hay 130 legajos (del año 1810 hasta el siglo XX) y 120 libros (del 1570 hasta el siglo XX): Libros sobre ceremonias litúrgicas, de actas capitulares, del hospital de San Juan, del que es patrono el cabildo y toda la documentación de éste desde la fecha indicada hasta el momento presente. También hay un archivo musical, que se salvó de la destrucción de los franceses. En la biblioteca aneja al Archivo se encuentran algunos Semi-incunables.

Pergaminos: Hay unos cincuenta pergaminos. La mayor parte de ellos con destrozos y desperfectos de la época de la Guerra de la Independencia. Su temática no es de especial interés y sus fechas van desde el año 934 al siglo XVI.

Instrumentos de trabajo y consulta

Hay catálogo de pergaminos y papeles del siglo XV. Los inventarios existentes sólo son de los libros manuscritos. Recientemente se ha publicado el primer volumen de la *Colección documental de la Catedral de Astorga I (646-1126)* dentro de la colección «Fuentes y Estudios de la Historia Leonesa» con el número 77. Están en preparación otros dos volúmenes. La publicación abarca todo el medievo hasta el 1500. Actualmente becados de la Junta de Castilla y León están procediendo a la catalogación para la publicación de la Biblioteca Capitular y de la Biblioteca del Archivo Diocesano.

Biblioteca auxiliar

Biblioteca formada por los legados de canónigos del siglo pasado. El número total de libros se eleva a unos 2000, aproximadamente, contándose entre ellos algunos semiincunables, ya citados.

Actividades educativas y culturales

Realiza las propias de un archivo de las características ya indicadas.

Estado de conservación

La instalación es moderna (estanterías metálicas) y se encuentra en condiciones inmejorables, con sistema contra incendios. Se aplica el reglamento de la Asociación española de archiveros eclesiásticos.

Datos proporcionados por el actual director del Archivo, don José Manuel Sutil Pérez.

Archivo Histórico Diocesano de Astorga

Calle Doctor Mérida Pérez, 1. Astorga (León).

Teléfono: 987 61 58 20.

Horario: Invierno: de 11 a 13'30 y de 16 a 18. Verano: 10'30 a 13'30 (julio, agosto y septiembre). Cerrado: miércoles, sábados y festivos y del 15 de agosto al 15 de septiembre.

Director del Archivo: José Manuel Sutil Pérez.

Dirección particular: Calle Postas 7. 24700 Astorga (León).

Historia

Perfectamente organizado con anterioridad, en 1905 sufrió un incendio el edificio que albergaba el Archivo. Precipitadamente fue trasladado a los sótanos del palacio episcopal, entonces en construcción, perdiendo orden, ligaduras, etc. Después de 50 años de abandono se comenzó a organizar por personal del cuerpo facultativo de Archiveros. Hoy se encuentra instalado en un edificio moderno construido expresamente para custodiarlo y se procede a su catalogación.

Fondos y colecciones documentales

Hay 615 libros manuscritos (de 1510 al siglo XX) procedentes de los organismos diocesanos: Vicaría, Provisorato, Secretaría, Contaduría, etcétera; y 3.310 legajos (de 1550 al siglo XX) recogidos en cajas de cartón: Beneficial, Capellanías, Judicial, Ordenes, Matrimonios, etc.

Códices.- En el sentido estricto de la palabra no hay ninguno en el Archivo. Pero en un sentido más amplio se pueden citar a varios procedentes de los antiguos monasterios de la diócesis: el Tumbo viejo de San Pedro de Montes (publicado íntegramente en León, el año 1971), un Cartulario de Carracedo con más de un millar de documentos; el llamado de fray Lorenzo de Santa María de Nogales; el de Santa María Magdalena de Cerezal, etc.

Incunables e impresos interesantes: Los libros incunables que se conservan son muy pocos, difícilmente llegan a una docena. Se conservan los tres ejemplares del "Missale secundum consuetudine Ecclesie Astoricensis" impresos en el siglo XVI; además de algunos otros libros litúrgicos del mismo siglo.

Pergaminos: Se custodian más de 300 pergaminos de diversas procedencias. Sus fechas oscilan entre el año 898 y el siglo XVI. A éstos hay que añadir los mencionados en otro lugar de la cofradía de las Cinco Llagas.

Fondos en depósito: El Archivo completo, que se ha salvado del convento franciscano de "Sancti Spiritus" de esta ciudad; que abarca documentación desde el año 1505 hasta nuestros días. El Archivo de la cofradía de las Cinco Llagas, que abarca 70 pergaminos de la Edad Media, más de un centenar de libros y otro de legajos; la documentación abarca desde el siglo xi hasta el XIX, y se encuentra recogida en cajas de cartón.

Fondos de archivos parroquiales en depósito: En la actualidad, como efecto de una disposición episcopal, se está recogiendo la documentación parroquial que cuente con más de 100 años de antigüedad. Se ha recogido aproximadamente en la mitad de las parroquias de la diócesis y se está procediendo a su catalogación. Llegan libros de partidas sacramentales, de fábrica, de apeos, etc., y papeles, que van desde el siglo XVI hasta el XIX.

Instrumentos de trabajo y consulta

Catálogo: Hay en la actualidad catálogos correspondientes a unos 900 legajos, que se refieren a las secciones siguientes: Beneficial, Capellanías, Documentación reciente. Además de algún fondo concreto como el de la cofradía de las Cinco Llagas, etc.

Inventarios: Hay inventarios de la parte catalogada, que corresponden a los 900 legajos aproximadamente, ya mencionados.

Fichas. Se conservan todas las fichas utilizadas para la confección ordenada de los catálogos.

Fondos microfilmados. Este fondo está formado por unos 3.000 fotogramas, que recogen, del Archivo Histórico Nacional, de la Biblioteca del Palacio Real y de otras procedencias, la documentación de los antiguos fondos de nuestro Archivo que perecieron durante la Guerra de la Independencia. Recogen copias de los mismos.

Reprografía: El Archivo tiene un lector de microfilm.

Biblioteca auxiliar

Se encuentra en proceso de formación, contando ya con unos 5.000 volúmenes, recogidos, en su mayor parte, de las parroquias. Los temas principales que abarcan son: teología, moral, filosofía, derecho canónico, literatura, etc. Hay un fondo especial de temas históricos locales, como auxiliar del Archivo.

Actividades educativas y culturales

Se realizan las propias de este tipo de instituciones, siendo primordial el facilitar la consulta de sus fondos a los estudiosos.

Estado de conservación

Las instalaciones son modernas, completas y terminadas, hallándose en perfecto estado de conservación y con sistema contra incendios. Se aplica el reglamento de la Asociación española de archiveros eclesiásticos.

Datos proporcionados por el actual director del Archivo, don José Manuel Sutil Pérez.

Archivos parroquiales

Índice de parroquias de la Diócesis de Astorga que tienen en depósito libros y documentos en el Archivo Diocesano de Astorga (1997)

Abejera de Tabara; Abraveses de Tera; Acebes de Páramo; Acebo (El); Aguilar de Tera; Albares de la Ribera; Alija del Infantado (Knosys); Almagarinos (un libro de Fábrica); Altobar de la Encomienda (Knosys); Antoñan del Valle (papeles); Arboibuena (un libro de Fábrica); Arcos de Polvorosa; Argañoso; Arlanza y Labaniego; Armellada; Arnado (un libro de Fábrica); Arrabalde; Astorga: San Miguel (Knosys); Astorga: San Julián (Knosys); Astorga: San Bartolomé (un libro de cofradía); Astorga: Santa Colomba (5 libros de Varios); Audanzas del Valle; Avedillo de Sanabria; Ayoo de Vidriales; Azares del Páramo;

Banidores; Benamarías; Baliñas (Knosys); Baña (La); Bañeza (La); El Salvador (6 libros de Varios); Bañeza (La); Santa María (un libro de Cofradía); Baños (un libro de Matrimonios); Barco de Valdeorras; Barosa (La) (Knosys); Barjacoba; Barrientos (Knosys); Barrio de Lomba. Barrios de Nistoso; Bembibre del Bierzo; Benavides de Orbigo; Benuza; Bercianos de Valverde; Bercianos y Villaobispo; Berlanga (papeles); Boeza. (1 tomo del Marqués de la Ensenada. Papeles); Boisan de Somoza; Borrenes; Brañuelas (2 libros: de Fábrica i de Almas); Brazuelo (Knosys); Bretocino de Valverde; Brimeda; Brime de Urz; Brime de Soj; Bujan; Burganes de Valverde; Bustos;

Cabañas de Tera; Cabañasraras; Cabarcos; Calabor; Calzada de la Valdería; Calzada de Tera; Calzadilla de Tera; Camarzana de Tera; Campañana (2 libros: 1 de Fábrica i 1 de Varios); Cancela y Portela (Knosys); Candeda; Carballeda; Cariseda; Carqueigido; Carracedo de Compludo (1 libro de Matrimonios); Carracedo del Bollo; Carracedo de Vidriales (6 libros: 2 de Fábrica y 4 de Varios); Carral y Villar; Carrera de Otero (La); Carril (Knosys); Caucedo; Casayo; Casdenobres; Casoyo y Puzmazán; Casteligo y Chao; Castelo y Barrio de Cascallana; Castiñeira; Castrillo de Cabrera (papeles); Castrillo de los Polvazares; Castrillo de la Valduerna y Velilla; Castrillos de Cepeda (Knosys); Castro y Cotarones; Castro de Valdeorras; Castro de Sanabria; Castrocontrigo; Castrohinojo y Santa Eulalia; Castromao (3 libros: 2 de Fábrica y papeles); Castromarigo; Castropodame; Castroquilame; Castrotierra de la Valduerna; Cebrones (Knosys); Cepedelo y Pradoramisquero; Cerezal de Tremor (1 libro: Cofradía S. Blas); Cervantes y S. Juan de la Cuesta; Cesures y Vales

(un libro); Cesuris; Cilleros (1 libro de Fábrica); Coba; Cobas (papeles); Cobreros de Sanabria; Cogorderos (Knosys); Colinas de Transmonte; Columbianos (Knosys); Combarros; Compludo; Congosta de Vidriales (1 libro: Cofradía crus); Congosto de Bierzo (2 de Varios); Conso; Coomonte (4 de Varios); Correjanos; Cubo de Benavente; Cueto (1 de Fábrica y 2 de Varios); Culebros; Cunas; Cunquilla de Vidriales; Curejido; Curillas de la Sequeda; Curra; Chagoazoso (1 de Bautizados); Chana de Somoza; Chana y Paradela; Chandoiro; Chaodasdonas y Valdanta; Chaodocastro;

Destrina de la Valduerna; Doney; Donillas de Cepeda;

Encinedo; Entoma; Escober; Escudero de Sanabria (2 de Fábrica y 2 de Varios); Espadañedo (1 de Varios); Espina de Tremor; Espino y Vega (en Robleda); Espinoso de Compludo (1 de Fábrica); Estebán de la Calzada;

Fabero; Faramontanos de Tabara; Felechares de la Valdería; Ferreras de Abajo; Ferreras de Arriba; Ferrerueta de Tabara; Filiei de Somoza; Finolledo; Folgoso y Villardecierros; Folgoso de la Ribera (1 de Varios); Folgoso del Monte; Foncebadón; Fonfría; Fontoría del Bierzo; Fontoría de Cepeda; Forcadela y Nogaledo; Forna y Losadilla; Fornelos del Bollo; Fradelo y Andejarje; Fresnedo; Fresno de la Carballeda; Fresno de la Polvorosa; Fresno de la Valduerna; Friería y Requeixo (Knosys); Friería de Valverde; Frojanos; Fuenteencalada;

Galende de Sanabria; Ganso (El); Genestacio de la Vega; Gestoso y Lusio; Granja de San Vicente; Granucillo de Vidriales; Grijalva (1 de Bautizados); Grijoa (1 de Bautizados);

Hermisende (1 de Cofradía de Animas); Herreros de Jamuz; Huerga de Frailes; Huerga de Garaballes;

Igueña; Iruela de Cabrera (1 de Fábrica y 3 de Varios);

Jaba; Jagoaza; Jiménez de Jamuz; Junquera de Tera; Labor del Rey y Manjarín; Lago de Carucedo; Lagunas de Somoza; La Malonga; La Maluenga; Laroco (1 de Varios); Las Medulas; Letrillas (1 de Fábrica); Limianos (1 de Fábrica); Lindoso y Valcarce; Litos (1 de Fábrica y 1 de Va-

rios); Lobeznos; Losada del Bierzo; Losadilla y Forna; Lazariegos; Lucillo de Somoza; Luyego de Somoza;

Magaz de Cepeda; Maire de Castroponce; Manganeses de la Polvorosa; Manjarín y Labor del Rey; Manzanal de Abajo; Manzanal de Arriba (1 de Matrimonios); Manzanal del Puerto. (1 de Fábrica); Manzaneda de Cabrera; Manzaneda de Trives (ninguno de Bautizados); Matachana; Matanza de la Sequeda; Meda y Candeda; Mestajas (knosys); Micereces de Tera; Milla de Tera; Milles de la Polvorosa; Molezuelas de la Carballeda; Molinaferrera; Mombuey (2 libros de Fábrica); Moral de Orbigo; Morales del Rey; Moratones de Vidriales; Morerueta de Tábara (2 de Fábrica y 1 de Varios); Morisca de Viana; Morla de Cabrera; Moscas del Páramo (knosys); Mozar de Valverde; Mosejos y Pinza; Murias de Pedredo; Murias de Rechivaldo;

Navianso de Valverde; Navianos de la Vega; Noceda del Bierzo; Nogarejas de la Valdería; Nora del Río (La);

Oliegos; Ollillos de Valverde (1 de Fábrica); Olleros de Tera; Orellán; Otra de Pregos y Centellais; Otero de Bodas; Otero de Escarpizo; Otero de Naraguantas; Otero de Sanabria; Oteruelo de la Valduerna; Oulego;

Palacios de Compludo; Palacios de Jamuz; Palacios de la Valduerna; Palaciosmil; Paladinos y San Román; Palazuelo de la Carballeda (1 de Varios); Palazuelo de Orbigo (1 de Fábrica y 2 de Varios); Palleiros (2 de Varios); Paradela del Bollo (1 de Fábrica y 2 de Varios); Paradela de Manzaneda (1 de Fábrica); Paradela de Viana; Pardollán; Pareisas; Pedralba de la Pradería; Pedrazales; Pedredo de Somoza; Penapetada y Coba; Penoselo (1 de Fábrica); Penouta y Ramilo; Peñalba de Santiago; Peque de Carballeda (1 de Varios); Peranzanes; Petín de Valdeorras; Pías; Peideasalbas de Somoza; Piedralba del Decanato; Pijeiros; Pinza y Mosejos; Pinilla de la Valdería; Pobladura de la Sierra; Pobladura de las Regueras (1 de Bautizados); Pobladura del Valle; Pobladura de Yuso; Poibueno; Pombriego; Ponferrada (La Encina) (1 de Fábrica y 1 de Varios); Porqueros; Portela de Aguiar y Cance-la (Knosys); Portela y Trigal; Porto de Sanabria; Portomorisco; Posada del Río; Posada y Torre; Posadilla de la Vega; Pozoz; Pozuelo del Páramo; Pozuelo de Tabara; Pradilla; Prado; Pradoalbar (1 de Bautizados); Pradocabalos; Pradolongo (1 de Bautizados); Pradoramisquero y Cepedelo; Prada (1 de Bautizados); Pradorrey (faltan todos los de Bautizados); Priaranza de la Valduerna; Puebla de Sanabria; Puebla (La) de Valdeorras; Pubblica de Valverde; Puente de Bollo (1 de Fábrica y 1 de Varios); Puente de Sanabria (2 de Varios); Puente de Domingo Florez; Pumarejo de Tera; Pumares y Vila (2 de Fábrica); Punjeiro; Pasmazán y Casoyo;

Quereño (varios); Quilos (varios); Quintana de Fon (Knosys); Quintana de Fuseros; Quintana del Castillo; Quintana del Marco; Quintana de Sanabria (varios); Quintana y Congosto; Quintanilla de Losada (varios); Quintanilla de Combarros (varios); Quintanilla de Florez; Quintanilla de Justel; Quintanilla de Monte; Quintanilla de Somoza; Quintanilla de Urz; Quintanilla de Yuso; Quintanilla del Valle (faltan los Sacramentales); Quintela de Edroso; Quintela de Humoso; Quintela de Pando; Quiruelas de Vidriales;

Rabanal del Camino; Rabanal Viejo (faltan los de Bautizados); Rabanillo de Sanabria y Llanes; Rábano de Sanabria; Raigada; Ramillo y Penouta; Rainde (varios); Rebodepo (varios); Redelga y Verdenosa (Santa M. de la Vega); Redelga de la Valduerna; Regueras de Abajo; Regueras de Arriba; Remesal (varios); Requejo de Bollo (varios); Requejo de Queija (varios); Requejo de Vidueira (varios); Requejo de Sanabria; Requejo y Corus; Requejo de la Vega (varios); Revilla (knosys); Ribadelago (varios); Ribera de Bembibre; Ricosende; Riego de Ambrox; Riego de la Lomba y San Miguel (varios); Riego de la Vega (1 de Varios); Rigueiras (Las Ermitas); Rimor; Rioconejos (varios); Riodolas; Riofrío de Aliste; Riofrío de Orbigo; Riomaio y San Fiz; Rionegrito (varios); Rionegro del Puente (Santuario); Rionor de Castilla; Rivas de la Valduerna; Robleda de Sanabria; Robledino de la Valduerna; Robledo de Domiz; Robledo de Lastra (1 de Bautizados); Robledo de Losada (varios); Robledo de Sanabria; Robledo de sobrecastro (1 de Bautizados); Robledo de las Traviesas; Robledo de la Valduerna; Roblido y Cornejo; Rodanillo; Rodrigatos de la Obispalía (varios); Rodrigatos de las Regueras (varios); Roperuelos del Páramo (knosys); Rosinos de la Requejada (varios); Rosinos de Vidriales (Parroquia N.S. y Santuarios); Rozas (varios); Rozuelo; Rúa de Valdeorras; Rubiales y San Agustín; Rubiana; Ruitelán (varios);

Sabugido; Saceda (varios); Sagallos (1 de Fábrica); Salas de los Barrios (2 de Varios); Salas de la Ribera. (hay libros); Saludes de Castroponce; Sampil (varios); Samprón (varios); San Adrián del Valle (varios); San Adrián de Valdeza (varios); San Agustín (Rubiales) (1 de Bautizados); San Andrés de Montejos (Knosys); Sancedo; San Ciprián. (varios); San Ciprián de Sanabria (1 de Fábrica); San Ciprián de Viana; San Clemente (varios); San Clemente de Valdeza (varios); San Cosme y Valdefrancos; San Cristóbal de Conso (varios); San Cristóbal de la Polantera (3 de Varios); San Cristóbal de Valdeza (varios); San Cristóbal (Vega de Valcarce) (varios); Sandín; San Esteban de Nogales (varios); San Esteban del Toral (varios); San Esteban de Valdeza (varios); San Facundo (varios); San Félix de las Lavanderas (varios); San Félix de la Vega (faltan los de Bautizados); San Félix de Orbigo

(varios); San Félix de la Valdería; San Fiz de Seo (varios); San Fiz y Mondón; San Juan de Barrio; San Juan de la Cuesta y Cervantes; San Juan de la Mata (varios); San Juan de Paluezas; San Juan de Torres (1 de Varios); San Juan de Valdeusa (varios); San Juan el Nuevo (varios); San Justo de Cabanillas (varios); San Justo de la Vega (4 de Varios); San Justo de Sanabria (4 de Fábrica y 1 de Varios); San Justo de Valdeorras; San Lorenzo de Tabara; San Lorenzo de Trives; San Lorenzo del Bollo; San Mamed de Edrada (varios); San Mamed de La Vega (faltan los Sacramentales); San Mamed de Trives; San Mamed de Viana (1 de Bautizados); San Martín de Castañeda (2 de Bautizados y 1 de Fallecidos); San Martín del Bollo (1 de Varios); San Martín de Manzaneda; San Martín de Moreda (varios); San Martín de Tabara (1 de Bautizados); San Martín de Terroso y Terroso; San Martín de Torres (knosys); San Martín de Viana; San Miguel de Arganza (varios); San Miguel de Langre (varios); San Miguel de las Dueñas; San Miguel de Lomba y Riego; San Miguel de Mones; San Miguel de Otero (varios); San Miguel de Vidueira (varios); San Payo (varios); San Pedro (en Cesuris) (varios); San Pedro (en Valdanta) (varios); San Pedro Castañero; San Pedro de Ceque; San Pedro de Corullon (varios); San Pedro la Viña (faltan los Sacramentales); San Pedro de Montes; San Pedro Nogal (varios); San Pedro de Olleros (varios); San Pedro de Paradela (varios); San Pedro de Pegas; San Pedro de Trones (varios); San Pedro de Zamudia (varios); San Pelayo (varios); San Román de Bemirbe; San Román de la Vega (varios); San Román del Valle y Paladinos; San Román de Sanabria (varios); San Román el Antiguo; San Roque y sus Barrios (varios); San Vicente de Leira (varios); Santa Catalina de Somoza; Santa Colomba de las Monjas; Santa Colomba de la Vega; Santa Colomba de Sanabria; Santa Colomba de Somoza; Santa Cristina de la Polvorosa; Santa Cristina del Bollo; Santa Croya de Tera; Santa Cruz de Abranes; Santa Cruz de Bascois; Santa Cruz de las Ermitas (varios); Santa Cruz de Cuernagos (varios); Santa Cruz del Sil; Santa Cruz de Montes (varios); Santa Elena de Jamuz; Santa Eulalia de Cabrera; Santa Eulalia de Montes; Santa Eulalia de Rionegro (varios); Santa Eulalia de Tabara; Santalavilla; Santa Leocadia del Sil (varios); Santa Lucia de Peñalba (2 de Varios); Santalla y Rioferreiros; Santa María de la Isla (varios); Santa María de la Vega; Santa María de Mones; Santa María de Trives (varios); Santa María de Frojanes (varios); Santa María de Valverde; Santa Marina del Monte (varios); Santa Marina del Puente (varios); Santa Marina del Rey; Santa Marina del Sil (varios); Santa Marina de Somoza; Santa Marina de Torre (2 de Fallecidos y 1 de Varios); Santa Marinica; Santa Marta de Tera (varios); Santa Marta de Viana (varios); Santiago en Fontey (varios); Santiago de la Valduerna; Santiago de Terroso y Terroso;

Santiagomillas; Santibáñez de la Isla (1 de Fallecidos); Santibáñez del Toral (1 de Varios); Santibáñez de Montes (3 de Varios); Santibáñez de Tera; Santibáñez de Valdeiglesia; Santibáñez de Vidrales; Santigoso (varios); Santo Tirso (varios); San Vitul (varios); San Vicente (papeles); Sardonedo; Sas de Junquera; Seadur; Seijo; Sejas (varios); Semprún (varios); Seoane de Abajo y Caldesiño; Seoane de Arriba y Solveira; Seoane; Sesnández de Tabara; Seves y Castiñeira; Sexamo; Sigueya (varios); Silva (La); Silvan (papeles); Sitrama de Tera; Sobradelo de Valdeorras; Sobrado del Bierzo y Arnadelo; Sobrado de Trives (1 de Bautizados); Sobredo (2 de Bautizados); Seloucin (varios); Sopena y Carneros; Solveira; Somoza (varios); Somoza de Valdeorras (varios); Sorbeda (varios); Sorbeira de Ancares (varios); Sorribas (varios); Sotelo (varios); Sotillo de Sanabria (papeles); Sotillo de Cabrera; Sotogrande (varios); Sotoparada (varios); Sotogayoso (varios); Soto de la Vega (21 de Fallecidos y 1 de Varios); Soutodoiro y Ricosende; Soutelo (varios); Soutipedre (varios); Suarbol (varios); Sueros de Cepeda; Suertes de Ancares (varios).

Tabarza; Tabazoa de Humoso (varios); Tabazoa de Lomba; Tabladas (varios); Tabaldillo de Somoza; Tabuyo del Monte; Tabuyuelo; Tardemezcar; Tedejo y Valle (ver Valle y Tedejo); Tejido (varios); Tejados de la Sequeda; Tejadinos (varios); Tejadas (Las) (varios); Tejeira y Porquerizas (varios); Tejedo de Ancares (varios); Tejera (La) (varios); Terroso-San Martín-Santiago; Tombrio de Abajo (varios); Tombrio de Arriba. (varios); Toral de Fondo; Toral de Merayo; Toral de los Vados (knosys); Toralino de la Vega (varios); Toreno (varios); Tomeros de la Valdería; Tomeros de Jamuz; Torre de la Valduerna (ver Posada y Torre); Torre del Bierzo (1 de Varios); Torre del Valle; Trabadelo (varios); Trabazos (1 de Matrimonios y 1 de Varios); Trascastro; Tremor de Abajo; Tremor de Arriba; Trigal; Trimiñana (varios); Truchas (varios); Truchillas (varios); Truife (1 de Bautizados); Truimiro (varios); Truje; Turcia (11 de Varos. Varios Sacramental); Turienzo de los Caballeros; Turienzo Castañero.

Ucedo (varios); Ungilde de Sanabria; Uña de Quintana; Urdiales de Boeza (varios); Utrera (La) (Varios);

Valbuena; Valcabado del Páramo; Valbujan (varios); Valcarce y Lindoso; Valdanta-Chaosdasdoras-Carquejido; Valdavido (varios); Valdecañada (varios); Valdefrancos; Valdefuentes del Páramo; Valdemanzanas; Valdemerillas; Valdelaloba y Pradilla; Valderrey; Valdesandinas e Hinojoso; Val de San Lorenzo; Val de San Román; Val de Santa María; Valdespino de Somoza; Valdespino de Sanabria (varios); Valdeviejas; Valdín; Valencia de Valdeorras; Vales y Cesures; Valgoma (La) (Varios); Valparaíso; Valtuille de

Arriba (varios); Valtuille de Abajo (varios); Valle de la Valduerna; Valle de Finolledo (1 de Fallecidos); Valleluengo de la Carballeda; Valle y Tedejo; Valverde (varios); Vecilla de la Polvorosa (varios); Vecilla de la Vega; Vecilla de Transmonte; Vega Alegre (varios); Vega de Cascallana; Vega de Espinareda (varios); Vega del Bollo; Vega del Castillo (varios); Vega del Valle (varios); Vega de Tera; Vega de Cambas; Vegas de Yeres (varios); Veguellina (La) (varios); Veguellina (La) (varios); Veguellina de Fondo (varios); Veguellina de Orbigo (El Carmen) (varios); Veguellina de Orbigo (S. Juan); Veldedo (varios); Velilla de la Valduerna (ver Castrillo); Vegas de Seo (varios); Viana del Bollo; Viariz y Villagroy (varios); Vidueira (varios); Viforcós; Vigo de Sanabria; Vila y Pumazares (1 de Fallecidos); Vilaboa (ver Curejido) (1 de Bautizados, 1 de Fallecidos y 1 de Varios); Vilariños (varios); Vilela (1 de Fallecidos); Vilela de Valdeorras (varios); Vilorio del Bierzo (2 de Fallecidos); Villabante; Villabrazaro; Villabuena (varios); Villadecanes (varios); Villa del Bollo; Villadepalos (varios); Villadequinta (varios); Villafeile (varios); Villaferrueña; Villafranca del Bierzo (2 de Varios); Villagarcía de la Vega (1 de Fallecidos); Villagatón; Villageriz; Villagote (varios); Villagroy (varios); Villalibre del Bierzo (varios); Villalibre de Somoza; Villalis de la Valduerna; Villamarín (varios); Villaverde de Justel; Villamartín del Bierzo (varios); Villamartín de Valdeorras; Villameca; Villamediana de la Vega (varios); Villamejil (knosys); Villamontan de la Valduerna; Villamor

de Orbigo; Villanazar; Villanueva (varios); Villanueva de la Sierra; Villanueva de la Peras; Villanueva del Bollo (1 de Fallecidos); Villanueva de Jamuz; Villanueva de Trives; Villanueva de Valdeorras; Villanueva de Valrojo; Villanueva de Valdueza; Villaobispo de Vidriales (ver Bercianos); Villaobispo de Otero (ver La Carrera); Villar y Carral (1 de Bautizados y 3 de Fallecidos); Villar y Espasa (varios); Villarbon (varios); Villar de Acero; Villardeciervos de Carballeda (1 de Fallecidos); Villardeciervos de Somoza; Villar de Farfon (2 de Fallecidos); Villardegeos (varios); Villar de Golfer; Villardegoya (varios); Villar de las Travesas; Villar de los Pisones (varios); Villar de Silva y Pardollán; Villardemillo (papeles); Villarejo de la Sierra (varios); Villares de Orbigo (varios); Villarino de Cabrera (varios); Villarino de Conso; Villarino de Sanabria (varios); Villarino de Manzanedo (varios); Villarino y Castro (varios); Villarmeau; Villarmeriel (1 de Bautizados y 1 de D.); Villanera de la Vega; Villarubín; Villaseco de la Sierra (varios); Villasinde (varios); Viullasumil (varios); Villavante del Páramo; Villaveza de Valverde; Villaviciosa de Perros (1 de Fallecidos y papeles); Villaverde de los cestos (varios); Villaverde de Justel; Villavieja del Bierzo; Villazala del Páramo; Villoria de Valdeorras; Viñales del Bierzo; Viñambres de Sobradelo; Voces; Vozqueimado (ver Casteligo).

Yerba; Yeres.

Zacos.

Total de parroquias que tienen completo su archivo en el Archivo Diocesano: 488;

Parroquias que tienen algunos libros y documentos en el Archivo: 109;

Parroquias que no tienen ningún libro ni documento en el Archivo: 475;

Total: 1072

Astorga. 8 de mayo de 1997
José Manuel Sutil: Archivero Diocesano

Elenco de los archivos parroquiales en el año 1954

Parroquia		B	C	M	D	F	GC
Alcobilla	Alcobilla	1738	1927	1738	1738	1854	no
Alija de los Melones	Alija de los Melones	1571	1571	1608	1618	1702	no
Navianos de la Vega	Alija de los Melones	1586	1717	1558	1598	1651	no
Nora del Río (La)	Alija de los Melones	1702	1822	1822	1776	1706	no
Arcos de la Polvorosa	Arcos de la Polvorosa	1852	1853	1749	1852	1845	no
Arganza	Arganza	1709	1709	1709	1709	1897	no
Campelo	Arganza	1816	1816	1816	1852	1871	no
Espanillo	Arganza	1679	1920	1680	1678	1851	-
Magaz de Arriba	Arganza	1740	1755	1744	1740	1749	-
San Juan de la Mata	Arganza	1852	1852	1852	1852	1852	no
Arrabalde	Arrabalde	1716	1723	1704	1764	1695	no
Astorga-San Bartolomé	Astorga	1684	1891	1772	1769	1918	-
Astorga-San Pedro	Astorga	1920	1920	1920	1920	1920	no
Astorga-Santa Colomba	Astorga	1670	1710	1671	1889	1924	no
Astorga-Santa María	Astorga	1548	1.694	1694	1735	-	-
Asturianos de Sanabria	Asturianos	1563	1726	1694	1683	1606	no
Entrepeñas	Asturianos	1554	1732	1633	1635	1566	no
Lagarejo de Carballeda	Asturianos	1567	-	1677	1673	-	no
Congosta de Vidriales	Ayoó de Vidriales	1676	1739	1679	1676	-	no
Alijo	Barco de Valdeorras	1814	1814	1831	1840	-	no
Barco de Valdeorras	Barco de Valdeorras	1690	1713	1690	1690	1650	no
Cesures	Barco de Valdeorras	1726	1726	1726	1726	1590	no
Jagoaza	Barco de Valdeorras	1751	1911	1818	1819	1710	-
Santa Marina	Barco de Valdeorras	1726	1726	1726	1726	1590	no
Santigoso	Barco de Valdeorras	1741	1749	1755	1743	1845	no
Villa del Castro	Barco de Valdeorras	1636	1911	1636	1636	-	-
Villanueva de Valdeorras	Barco de Valdeorras	1579	1911	1716	1737	1945	sí
Villoria	Barco de Valdeorras	1698	1698	1699	1698	1699	-
Carracedo de Compludo	Barrios de Salas	1736	1852	1740	1855	1893	-
Compludo	Barrios de Salas	1723	1852	1853	1853	1899	-
Espinoso de Compludo	Barrios de Salas	1852	1852	1852	1852	1853	-
Arlanza	Bembibre	1754	1754	1754	1754	1754	no
Bembibre del Bierzo	Bembibre	1715	1.857	1768	1715	1895	-
Losada	Bembibre	1613	1643	1616	1616	-	no
Rodanillo	Bembibre	1618	1643	1616	1618	1618	no
San Román de Bembibre	Bembibre	1779	-	1842	1779	1761	-
Santibáñez	Bembibre	-	-	-	1711	1810	-
Viñales	Bembibre	1852	-	1852	1852	1852	no
Benavides	Benavides	1630	1785	1674	1709	-	-
Quintanilla del Valle	Benavides	1605	1605	1605	1606	1556	no
Antoñán del Valle	Benavides	1656	1816	1673	1672	1775	no
Benuza	Benuza	1652	1690	1670	1706	1904	-
Llamas	Benuza	1638	-	1691	1692	1852	no
Lomba	Benuza	1851	1865	1851	1873	1865	sí
Pombriego	Benuza	1661	1671	1661	160	1854	no
Santalavilla	Benuza	1852	1868	1852	1852	1883	-
Sigüeya	Benuza	1852	1854	1763	1780	1740	-
Silván	Benuza	1713	1716	1711	1711	1723	-
Sotillo de Cabrera	Benuza	1652	1690	1671	1707	1910	-

Parroquia		B	C	M	D	F	GC
Barcial del Barco	Bercial del Barco	1655	1695	1657	1656	1750	no
Bercianos	Bercianos de Viana	1646	1693	1646	1646	1838	-
Moratones	Bercianos de Vidriales	1852	1863	1852	1882	1931	sí
Berlanga del Bierzo	Berlanga	1937	-	1937	1937	1937	sí
Langre	Berlanga	1719	1719	1719	1719	1850	no
Borrenes	Borrenes	1646	1750	1642	1651	1857	-
Chana (La)	Borrenes	1679	1770	1671	1660	1852	-
Orellán	Borrenes	1702	-	1695	1695	1852	-
Boya	Boya	1629	1732	1635	1630	-	-
Brazuelo	Brazuelo	1644	1644	1644	1644	1701	no
Combanos	Brazuelo	1809	1809	1809	1809	1711	no
Requejo	Brazuelo	1543	1734	1608	1599	1617	no
Veldedo	Brazuelo	1790	1889	1846	1841	1897	no
Bretó de la Ribera	Bretó de la Ribera	1664	1751	1665	1750	1651	-
Brime de Sog	Brime de Sog	1680	1779	1785	1686	1853	no
Burganes de Valverde	Burganes de Valverde	1701	1755	1701	1701	1707	no
Acebes	Bustillo	1685	1773	1767	1685	1911	-
Antoñanes del Páramo	Bustillo	1764	1896	1852	1870	1888	-
Bustillo del Páramo	Bustillo	1688	1715	1699	1693	1681	-
Grisuela del Páramo	Bustillo	1607	1862	1687	1685	1784	-
Matalobos del Páramo	Bustillo	1625	1665	1636	1629	1835	-
Milla del Páramo	Bustillo	1589	1693	1589	1589	1691	no
San Pedro de Pegas	Bustillo	1631	1774	1634	1634	1728	-
Cabañas Raras	Cabañas Raras	1667	1670	1667	1667	1672	-
Cortiguera	Cabañas Raras	1680	1778	1680	1680	1827	-
Cacabelos	Cacabelos	1596	1.798	1606	1600	1715	-
Quilós	Cacabelos	1674	-	1674	1674	1886	sí
Puente de Sanabria	Calende	1933	1939	1934	1933	1933	-
Ribadelago	Calende	1795	1888	1816	1816	1889	no
Calzadilla de Tera	Calzadilla de Tera	1716	1732	1717	1716	1874	no
Olleros de Tera	Calzadilla de Tera	1680	1922	1646	1654	1945	-
Camarzana de Tera	Camarzana	1654	-	1851	1800	-	no
San Juan el Nuevo	Camarzana	1711	1666	1711	1711	1742	-
Santa Marta de Tera	Camarzana	1690	1675	1690	1690	1684	no
Campo de la Lomba	Campo de la Lomba	1702	1840	1702	1702	1910	-
Castro de la Lomba	Campo de la Lomba	1764	1852	1870	1784	-	-
Foloso	Campo de la Lomba	1838	1856	1853	1842	1856	-
Inicio	Campo de la Lomba	1720	1852	1730	1720	1907	-
Rosales	Campo de la Lomba	1762	1798	1766	1762	1853	-
Anderson	Campo de la Lomba	1789	1789	1789	1789	-	no
Camponaraya	Camponaraya	1600	-	1627	1712	1814	-
Magaz de Abajo	Camponaraya	1698	1778	1684	1698	1852	no
Tejedo de Ancaras	Candín	1852	1858	1891	1892	1942	sí
Candeda	Carballeda	1794	1794	1854	1743	1915	-
Casayo	Carballeda de Valdeorras	1702	-	1852	1761	1655	-
Robledo de Domiz	Carballeda de Valdeorras	1690	1808	1696	1696	1693	no
Casoyo	Carballeda de Valdeorras	1649	1808	1684	1743	1948	-
Carballeda de Valdeorras	Carballeda de Valdeorras	1642	-	1643	1636	1691	no
Lardeira	Carballeda de Valdeorras	1805	-	1767	1766	1892	-
Sobradelo	Carballeda de Valdeorras	1766	1865	1853	1853	1860	-
Rionegro del Puente	Carballedo	-	-	-	-	-	-

Parroquia		B	C	M	D	F	GC
Carracedelo	Carracedelo	1600	1643	1617	1615	1697	-
Carracedo del Monasterio	Carracedelo	1655	-	1565	1634	1695	-
Villamartin del Bierzo	Carracedelo	1735	1735	1735	1735	1735	no
Villaverde de la Abadía	Carracedelo	1677	1726	1677	1677	1884	-
Carrizo	Carrizo	1755	-	1692	1792	1790	-
Barosa (La)	Carucedo	1522	1735	1522	1522	1748	-
Carucedo	Carucedo	1676	1726	1792	1665	1782	-
Lago de Carucedo	Carucedo	1709	1709	1709	1802	1846	-
Médulas (Las)	Carucedo	1772	1802	1648	1684	1852	-
Castrillo de Cabrera	Castrillo de Cabrera	1720	1768	1723	1720	1852	no
Odollo	Castrillo de Cabrera	1677	1816	1656	1701	1736	no
Saceda	Castrillo de Cabrera	1697	1730	1656	1659	1854	sí
Castrillo de Nolvaraves	Castrillo de Nolvaraves	1596	1666	1596	1596	1653	no
Santa Catalina de Somoza	Castrillo de Polvazares	-	-	-	-	-	-
Valdeviejas	Castrillo de Polvazares	1751	1945	1759	1807	1725	-
Murias de Rechivaldo	Castrillo de Polvazaves	1687	1851	1749	1726	1826	-
Castrillo de Valduerna	Castrillo de Valdeorras	1654	1906	1665	1652	1852	no
Castro Caldelas	Castro Cadelas	1767	1824	1780	1760	1858	-
Felechares	Castrocalbón	1736	1736	1736	1736	1736	-
San Félix	Castrocalbón	1510	1580	1568	1568	1849	no
Castrocontrigo	Castrocontrigo	1612	1687	1612	1612	1612	no
Moría de la Valdería	Castrocontrigo	1699	1768	1701	1699	1726	no
Nogarejas	Castrocontrigo	1672	1672	1672	1672	-	-
Pobladura de Yuso	Castrocontrigo	1672	1672	1672	1672	1790	no
Torneros de Valdería	Castrocontrigo	1628	1732	1737	1728	1763	no
Castropodame	Castropodame	1655	-	1655	1655	1537	no
Matachana	Castropodame	1752	-	1752	1752	1632	no
San Pedro Castañero	Castropodame	1585	1711	1585	1585	1560	-
Turienzo	Castropodame	1688	1830	1688	1688	1629	-
Villaverde de los Cestos	Castropodame	1651	1722	-	1651	1732	no
Lumeras	Caudin	1938	-	1938	1938	1939	sí
Pereda de Ancares	Caudin	1688	1857	1689	1743	1688	-
Cebrones	Cebrones	1601	1601	1601	1601	1601	no
San Martín de Torres	Cebrones	1647	1717	1647	1647	1844	-
San Juan de Torres	Cebrones del Rio	1600	1850	1684	1680	-	no
Barrios de Nistoso	Cepeda	1658	-	1661	1660	1905	no
Anta de Tera	Cernadilla	1629	1732	1630	1630	1730	no
Cernadilla	Cernadilla	1629	1732	1630	1630	1730	no
Palazuelo de Carballedo	Cernadilla	1564	1732	1596	1592	1768	no
Penilla de la Valdería	Cestrocontrigo	1715	1816	1718	1715	1851	no
Casteligo	Chandreja	1852	1870	1860	1855	1905	no
Chandreja	Chandreja	1710	1713	1710	1710	1710	-
Forcadas	Chandreja	1695	1700	1695	1695	1815	-
Cimares del Tejar	Cimares del Tejar	1618	1609	1619	1618	1852	-
Cional	Cional	1782	1782	1732	1729	1720	-
Castro de Sanabria	Cobrerros	1749	1753	1751	1749	1714	-
Quintana	Cobrerros	1641	1726	1676	1676	1712	no
San Miguel	Cobrerros	1650	1692	1650	1650	1650	no
San Román	Cobrerros	1725	1726	1727	1725	1941	-
Santa Colomba	Cobrerros	1552	1716	1692	1693	1700	no
Sotillo de Sanabria	Cobrerros	1711	1783	1715	1707	1709	no

Parroquia		B	C	M	D	F	GC
Codesal	Codesal	1676	-	1703	1703	1616	-
Colinas de Trasmonte	Colinas	1677	1751	1679	1677	1866	-
Almázcara	Congosto	1603	1690	1603	1603	1603	-
Congosto	Congosto	1732	1892	1862	1862	1884	sí
San Miguel de las Dueñas	Congosto	1664	1742	1664	1664	1664	-
Coomonte	Coomonte	1736	1822	1748	1761	1854	no
Cabeza de Campo	Corullón	1741	1854	1762	1748	1884	-
Corullón	Corullón	1620	1735	1655	1620	1843	-
Dragonte	Corullón	1696	1876	1696	1696	1864	-
Hornija	Corullón	1811	1820	1833	1803	1875	-
Horta	Corullón	1807	-	1942	1808	1795	-
Paradela del Río	Corullón	1680	1793	1680	1680	1845	no
Viariz	Corullón	1852	1854	1852	1852	1926	-
Cubillos del Sil	Cubillos del Sil	1669	-	1667	1669	1669	-
Cubo de Benavente	Cubo de Benavente	1764	1780	1845	1800	1634	-
Destriana	Destriana	1581	1697	1581	1631	1620	-
Robledo de Valduerna	Destriana	1634	1678	1665	1650	1500	-
Donado	Donado	1738	1738	1738	1738	1738	-
Buján	El Bollo	1695	1850	1851	1750	1852	-
Celavente	El Bollo	1691	1690	1692	1691	1862	-
Chandoiro	El Bollo	1703	-	1784	1702	1731	-
Chaodocastro	El Bollo	1786	-	1762	1766	1851	no
Ermitas (Las)	El Bollo	1699	-	1746	1730	1888	no
San Martín del Bollo	El Bollo	1688	1690	1689	1688	1693	-
Santa Cruz de las Ermitas	El Bollo	1694	-	1728	1694	1890	-
Tuje	El Bollo	1718	1793	1851	1718	1768	-
Valdanta	El Bollo	1819	-	1852	1852	1880	-
Villa del Bollo	El Bollo	1734	1834	1735	1851	1883	no
Baña (La)	Encinedo	1675	1675	1674	1683	1722	no
Forna	Encinedo	1688	1688	1688	1756	1852	no
Quintanilla	Encinedo	1860	1890	1860	1860	1871	no
Robledo de Losada	Encinedo	1869	1890	1869	1869	1896	-
Santa Eulalia	Encinedo	1852	1899	1852	1940	1736	sí
Trabazos	Encinedo	1591	1899	1806	1724	-	no
Carbajales de la Encomienda	Espadañedo	1600	1799	1600	1600	1886	no
Espadañedo	Espadañedo	1609	1666	1668	1662	1623	no
Letrillas	Espadañedo	1610	-	1774	1852	-	no
Vega del Castillo	Espadañedo	1713	1715	1714	1713	1713	no
Fabero	Fabero	1702	1.704	1702	1702	1857	-
Lillo del Bierzo	Fabero	1852	1.857	1867	1852	1857	-
Faramontanos de Tábara	Faramontanos	1620	1620	1620	1620	1620	no
Ferreras de Abajo	Ferreras de Abajo	1747	1813	1731	1731	1893	no
Ferreras de Arriba	Ferreras de Arriba	1717	1853	1832	1766	1870	no
Villanueva de Valrojo	Ferreras de Arriba	1733	1771	1733	1686	1873	no
Excober de Tábara	Ferreruela	1804	1804	1803	1852	1892	-
Ferreruela de Tábara	Ferreruela	1714	1714	1715	1715	1686	no
Sesnández	Ferreruela	1667	1725	1732	1733	1933	no
Folgosos de la Ribera	Folgosos	1640	1860	1640	1830	1830	-
Valle (El)	Folgosos	1627	1627	1627	1627	1530	-
Villaviciosa de Perros	Folgosos	1618	1709	1709	1618	1621	-
Boeza	Folgosos de la Ribera	1760	1870	1780	1850	1850	-

Parroquia		B	C	M	D	F	GC
Ribera de Bembibre	Folgozo de la Ribera	1663	1892	1662	1852	1663	-
Tremor de Abajo	Folgozo de la Ribera	1748	-	1853	1853	1889	-
Fresnedo	Fresnedo	1634	1769	1630	1804	1684	-
Friera de Valverde	Friera de Valverde	1617	1747	1652	1616	1706	no
Fuente Encalada	Fuente Encalada	1764	1785	1772	1760	1737	no
Galende	Galende	1649	1888	1705	1718	1718	no
San Martín de Castañeda	Galende	1656	1725	1670	1670	1690	no
Vega de Sanabria	Galende	1796	1737	1725	1725	1690	no
Granucillo	Granucillo	1742	1862	1742	1752	1890	no
Hospital de Orbigo	Hospital de Orbigo	1614	1821	1614	1614	1622	-
Almagarinos	Igüeña	1845	1845	1853	1852	1852	-
Colinas	Igüeña	1815	1876	1815	1815	1893	-
Igüeña	Igüeña	1789	-	1852	1789	1848	no
Quintana de Fureros	Igüeña	1706	-	1714	1878	1875	no
Rodrigatos de las Regueras	Igüeña	1727	-	852	1852	1852	-
Tremor de Arriba	Igüeña	1692	-	1694	1692	1690	-
Urdiales	Igüeña	1815	1876	1815	1815	1926	-
Espina de Tremor	Igüeña	1715	-	1710	1708	1925	-
Pobladura de las Regueras	Igüeña	1731	-	1830	1830	1840	-
Justel	Justel	1700	1700	1701	1700	1696	-
Villalverde	Justel	1663	1663	1661	1662	1612	-
Andanzas del Valle	La Antigua	1625	1625	1625	1625	1625	no
Antigua (La)	La Antigua	1500	1665	1603	1600	1896	no
Grajal de Ribera	La Antigua	1672	1672	1712	1672	1672	no
Bañeza (La)	La Bañeza	1571	1684	1577	1677	1654	-
San Mamed de la Vega	La Bañeza	1663	1738	1663	1663	1666	-
Santa María de Cañizo	La Gudiña	1626	1700	1626	1626	1780	no
Rua (La)	La Rúa	1674	-	1674	1728	1736	-
Alberguería	La Vega	1678	-	1680	1693	-	-
Baños	La Vega	1852	1930	1899	1852	1918	no
Edreira	La Vega	1715	1853	1715	1715	1820	-
Espino	La Vega	1700	1700	1713	1748	1816	-
Jares	La Vega	1583	1888	1852	1825	1773	-
Lamalonga	La Vega	1646	1693	1647	1660	1773	-
Meda	La Vega	1736	1809	1737	1758	-	-
Prada	La Vega	1750	1754	1747	1750	-	-
Puente del Bollo	La Vega	1700	1832	1802	1696	1750	-
San Lorenzo	La Vega	1852	1930	1852	1851	1852	no
Seoane	La Vega	1683	-	1692	1681	1755	-
Valdin	La Vega	1683	-	1682	1781	1650	-
Vega del Bollo (La)	La Vega	1629	1749	1630	1642	1686	-
Castromao	La Vega del Bollo	1777	-	1777	1777	1853	no
Castromarigo	La Vega del Bollo	1708	-	1710	1710	1704	-
Laguna Dalga	Laguna Dalga	1664	1849	1665	1666	1712	no
Villamorico	Laguna de Negrillos	1693	1746	1654	1693	1771	no
San Pedro de las Dueñas	Laguna Delgada	1641	1729	1642	1641	1640	no
Cabañeros	Laguna Negrillas	1609	1615	1670	1615	1747	-
Laguna de Negrillas	Laguna Negrillas	1592	1711	1777	1773	1606	no
Laroco	Laroco	1676	1760	1734	1723	1677	no
Seador	Laroco	1729	-	1729	1729	1776	-
Limas de la Ribera	Llamas de la Ribera	1655	1899	1655	1679	1594	no

Parroquia		B	C	M	D	F	GC
Quintanilla de Sollamas	Llamas de la Ribera	1663	1885	1663	1663	1877	-
San Ramón de los Caballeros	Llamas de la Ribera	1679	1816	1680	1670	1657	-
Villavicioso de la Ribera	Llamas de la Ribera	1672	1752	1672	1672	1712	-
Salas de los Barrios	Los Barrios de Salas	1530	-	-	-	1632	-
Villar de los Barrios	Los Barrios de Salas	1630	-				
San Cristóbal de Valdueza	Los Barrios de Salas	1752	1820	1615	1615	1677	no
Lucillo de Somoza	Lucillo	1651	1666	1661	1660	1739	-
Molinaferrera	Lucillo	1636	1636	1636	1741	1744	no
Pobladura de la Sierra	Lucillo	1637	1637	1636	1636	1846	-
Chana de Somoza	Lucillo	1684	1785	1686	1686	-	-
Filiel de Somoza	Lucillo	1640	1666	1640	1641	1852	-
Piedrasalbas	Lucillo	1684	1785	1883	1852	1643	-
Luyego de Somoza	Luyego	1644	-	1673	1643	-	-
Priaranza de Valduerna	Luyego	1649	1665	1652	1651	1689	-
Quintanilla de Somoza	Luyego	1688	1889	1638	1645	1852	no
Tabuyo del Monte	Luyego	1721	1734	1720	1723	1747	-
Villar de Golfer	Luyego	1853	1856	1853	1853	1878	-
Banidades	Magaz de Cepeda	1694	1694	1694	1694	1852	-
Magaz de Cepeda	Magaz de Cepeda	1663	-	1659	1619	1744	-
Porqueros	Magaz de Cepeda	1645	-	1645	1645	-	no
Zacos	Magaz de Cepeda	1668	1744	1673	1671	1610	no
Maire de Castroponce	Maire	1673	1775	1697	1670	1851	-
Manzanal de Arriba	Manzanal de Arriba	1695	-	1820	1732	1742	-
Pedroso	Manzanal de Arriba	1778	1799	1780	1778	1852	-
Sagallos	Manzanal de Arriba	1650	1732	1648	1675	1946	sí
Sandiu de Carballeda	Manzanal de Arriba	1852	-	1852	1895	1851	-
Sejas de Sanabria	Manzanal de los Infantes	1688	1771	1688	1688	1644	no
Donadillo	Manzanal de los Infantes	1615	1753	1701	1700	1875	no
Cesuris	Manzaneda	1862	-	1862	1862	1862	no
Paradela	Manzaneda	1851	-	1872	1869	-	no
Raigada	Manzaneda	1676	-	1679	1680	1679	-
San Martín de Manzaneda	Manzaneda	1615	1710	1628	1616	1748	-
San Miguel de Vidueira	Manzaneda	1940	1940	1940	1940	1940	-
Sontipeche	Manzaneda	1852	1852	1852	1852	1852	no
Abraneses	Micereces de Tena	1701	-	1701	1805	1882	no
Micereces de Tena	Micereces de Tena	1648	1715	1648	1649	1895	-
Milles	Milles	1677	1822	1677	1677	1730	no
Molezuelas	Molezuelas	1630	1743	1819	1745	1856	-
Acebo	Molinaseca	1691	1691	1691	1691	1802	no
Folgo del Monte	Molinaseca	1736	1736	1736	1736	1691	no
Molinaseca	Molinaseca	1588	-	1672	1757	1740	no
Paradasolana	Molinaseca	1698	-	1698	1698	1695	no
Riego de Ambox	Molinaseca	1691	1691	1691	1691	1710	no
Mombuey	Mombuey	1700	1771	1730	1716	1852	no
Morales del Rey	Morales	1636	1777	1733	1707	1763	-
Morales de Valverde	Morales de Valverde	1671	1647	1670	1670	1670	-
Moreruela de Tábara	Moreruela	1728	1801	1733	1730	1802	no
Santa Eulalia de Tábara	Moreruela	1720	1720	1720	1720	1720	no
Muelas	Muelas de los Caballeros	1703	1763	1747	1747	1693	-
Barrio de la Puente	Murias de Paredes	1654	1654	1654	1654	1654	no
Fasgar	Murias de Paredes	1657	1772	1657	1657	1693	-

Parroquia		B	C	M	D	F	GC
Posada de Omaña	Murias de Paredes	1665	1665	1665	1665	1665	no
Torretillo	Murias de Paredes	1688	1688	1688	1688	1688	no
Vegapujín	Murias de Paredes	1714	1714	1714	1714	1750	-
Navianos de Valverde	Navianos de Valverde	1646	1822	1644	1647	1687	no
Noceda del Bierzo	Noceda	1613	1.670	1614	1613	1680	no
Robledo de las Traviesas	Noceda	1596	1866	1594	1596	1843	-
San Justo de Cabanillas	Noceda	1777	1735	1678	1852	1852	no
Arnadelo	Oencia	1883	1891	1897	1874	1830	sí
San Martín de Tábara	Omillas de Castro	1699	1699	1667	1666	1931	-
Otero de Bodas	Otero de Bodas	1697	1771	1704	1706	1777	no
Valde de Santa María	Otero de Bodas	1683	1822	1682	1681	1715	no
Otero	Otero de Sanabria	1585	1594	1686	1593	1909	no
Otero de Saviegos	Otero de Saviegos	1686	1751	1686	1688	1773	-
Palacios de Sanabria	Palacios	1681	1694	1681	1681	1681	-
Bime de Sanabria	Palacios de Sanabria	1680	1715	1750	1693	1943	-
Remesal	Palacios de Sanabria	1690	1705	1720	1690	1888	-
Palacios de Valduerna	Palacios de Valduerna	1712	1712	1712	1816	1846	-
Rivas de Valduerna	Palacios de Valduerna	1652	1732	1683	1683	1653	no
Paradaseca del Bierzo	Paradaseca	1901	1920	1877	1902	-	sí
Pobladura de Somoza	Paradaseca	1724	1801	1726	1726	-	no
Prado	Paradaseca	1684	1891	1684	1684	1814	-
Tejeira	Paradaseca	1855	1891	1889	1889	-	sí
Villar de Acero	Paradaseca del Bierzo	1852	1900	1744	1852	-	sí
Campo del Agua	Paradaseco	1877	1900	1873	1877	-	sí
Anllares del Sil	Páramo del Sil	1695	1727	1757	1695	1719	no
Páramo del Sil	Páramo del Sil	1670	1772	1669	1688	1807	no
Primon	Páramo del Sil	1732	1869	1738	1738	1863	no
Calabor	Pedralba de la P	1696	1843	1708	1708	1896	no
Pedralba	Pedralba de la P	1698	1706	1699	1698	1670	-
Santa Cruz de Abranes	Pedralba de la P	1796	1800	1892	1829	1874	no
Chano	Peranzanes	1830	1880	1830	1830	1880	sí
Fresnedelo	Peranzanes	1743	1769	1743	1743	1903	-
Peranzanes	Peranzanes	1752	1880	1752	1752	1880	sí
Mones	Petin	1754	1824	1724	1724	1951	no
Petin	Petin	1682	1947	1683	1682	1602	-
Portomorisco	Petin	1682	1930	1682	1682	1683	-
Santa Eulalia	Petin	1681	1681	1681	1681	1951	no
Santa María de Moras	Petin	1617	-	1654	1613	1882	-
Pobladura del Valle	Pobladura del Valle	1703	1751	1742	1702	1698	-
Bárcena	Ponferrada	1852	1852	1852	1852	1878	-
Campo de Ponferrada	Ponferrada	1690	1690	1690	1690	1728	-
Columbrianos	Ponferrada	1543	1860	1543	1756	1677	no
Dehesas	Ponferrada	1719	1820	1719	1719	1685	-
Flores del Sil	Ponferrada	-	-	-	-	-	-
Fuentes Nuevas	Ponferrada	1686	1726	1736	1686	1778	-
Ozuela	Ponferrada	1663	1670	1662	1663	1659	-
Ponferrada. San Pedro	Ponferrada	1937	1935	1936	1936	1936	sí
Ponferrada. Santa María	Ponferrada	1572	1887	1613	1603	1860	-
Rimor	Ponferrada	1697	1718	1697	1686	1852	-
San Andrés de Montejos	Ponferrada	1616	1860	1616	1616	1650	no
San Lorenzo del Bierzo	Ponferrada	1666	1682	1670	1670	1836	-

Parroquia		B	C	M	D	F	GC
Toral de Meuyo	Ponferrada	1723	1800	1688	1852	-	no
Valdecaña	Ponferrada	1588	1727	1753	1753	1883	-
Porto de Sanabria	Porto de Sanabria	1715	1888	1687	1686	1832	-
Pozuelo de Vidriales	Pozuelo de Vidriales	1617	1647	1646	1646	1896	no
Pozuelo del Páramo	Pozuelo del Páramo	1657	1657	1657	1657	1748	-
Saludes de Castroponce	Pozuelo del Páramo	1646	1666	1795	1669	1642	-
Santalla	Priaranza	1699	1713	1721	1723	1722	-
Priaranza	Priaranza	1698	1727	1698	1698	1626	no
Castroquilame	Pte. de Domingo Flórez	1652	1854	1652	1652	1624	no
Puebla de Sanabria	Puebla	1661	1732	1676	1676	1647	-
Barrio	Puebla de Trives	1625	1625	1625	1625	1528	no
Coba	Puebla de Trives	1852	1870	1860	1855	1904	no
Encomienda (La)	Puebla de Trives	1900	1911	1900	1900	1927	-
Navea	Puebla de Trives	1600	1620	1603	1610	1700	no
Peñafoflenche	Puebla de Trives	1625	-	1625	1625	-	no
Piñeiro	Puebla de Trives	1810	1824	1810	1810	1810	no
Puebla de Trives	Puebla de Trives	1810	1814	1810	1810	1810	no
San Mamed de Trives	Puebla de Trives	1800	1820	1800	1800	1800	-
Sobrado de Trives	Puebla de Trives	1677	1641	1696	1670	1828	no
Pública de Valverde	Pública de Valverde	1677	1775	1676	1676	1699	-
Salas de la Ribera	Puente de Domingo	1699	-	1700	1699	1833	no
San Pedro de Trones	Puente de Domingo	1758	1854	1853	1852	1941	-
Vegas de Yeres	Puente de Domingo	1753	1768	1600	1613	1752	no
Puente de Domingo Flórez	Puente Domingo Flórez	1781	1854	1780	1780	1854	-
Herreros de Jamuz	Quintana	-	-	-	-	-	-
Quintanilla de Flórez	Quintana	1676	1678	1676	1685	1683	-
Torneros de Jamuz	Quintana	1701	1789	1700	1701	1851	-
Castro de Cepeda	Quintana del Castillo	1702	-	1707	1706	1705	-
Donillas	Quintana del Castillo	1703	-	1703	1703	1838	no
Ferreras de Cepeda	Quintana del Castillo	1776	1856	1852	1852	1904	-
Palaciosmil	Quintana del Castillo	1742	1765	1760	1759	1743	-
Quintana del Castillo	Quintana del Castillo	-	-	-	-	-	-
S. Feliz de las Lavanderas	Quintana del Castillo	1643	1822	1643	1643	1875	-
Veguellina de Cepeda	Quintana del Castillo	1889	-	1889	1889	1872	-
Villameca	Quintana del Castillo	1770	-	1770	1770	1756	no
Villarmeriel	Quintana del Castillo	1852	1852	1852	1852	1880	-
Genestacio de la Vega	Quintana del Marco	1788	1822	1688	1791	1685	-
Quintana del Marco	Quintana del Marco	1687	1777	1669	1735	1767	-
Quintanilla de Urz	Quintanilla	1753	1816	1753	1753	1906	no
Bendoyo	Quiroga	1682	1741	1785	1775	1681	no
Cercijido	Quiroga	1832	1861	1900	1841	1859	no
Encineira	Quiroga	1857	1861	1857	1857	1857	-
Montefurado	Quiroga	1700	1700	1700	1700	1713	no
San Mamed de Fistens	Quiroga	1834	1861	1853	1889	1924	no
San Martín de Quiroga	Quiroga	1851	1860	1852	1893	1885	no
Villarmiel	Quiroga	1766	1770	1750	1762	1769	-
Quiruelas de Vidriales	Quiruelas	1819	1863	1859	1884	1859	no
Manjarín	Rabal del Camino	1692	1741	1821	1899	1691	no
Viforcós	Rabanal de Castillo	1616	1656	1616	1714	1878	no
Andiñuela	Rabanal del Camino	1681	-	1682	1682	1678	no
Foncebadón	Rabanal del Camino	1776	1776	1668	1821	1670	-

Parroquia		B	C	M	D	F	GC
Prada de la Sierra	Rabanal del Camino	1698	1712	1699	1699	1698	no
Rabanal del Camino	Rabanal del Camino	1707	1821	1708	1717	1706	-
Rabanal Viejo	Rabanal del Camino	1638	1821	1690		1852	-
Regueras de Arriba	Regueras	1656	1852	1621	1621	1757	-
Requejo	Requejo	1752	1881	1695	1746	-	-
Revellinos	Revellinos	1672	1750	1664	1663	1861	-
Peites	Ribas del Sil	1790	1797	1793	1793	1860	no
San Clodio	Ribas del Sil	1751	1751	1751	1648	1751	no
Sotordey	Ribas del Sil	1567	1567	1567	1567	1567	no
Riego	Riego	1663	-	1663	1664	1525	no
San Félix de la Vega	Riego	1680	1816	1854	1888	1885	-
Toral de Fondo	Riego	1849	1895	1881	1881	1845	no
Castrotierra de Valduerna	Riego de la Vega	1700	1809	1700	1700	1750	-
Mañuela (La)	Riello	1760	1790	1760	1760	1904	-
Abejera	Riofrío de Aliste	1649	-	1649	1649	1925	-
Riofrío de Aliste	Riofrío de Aliste	1760	1760	1765	1758	1691	no
Vallaluengo	Rionegro del Puente	1789	1789	1789	1792	1888	-
Santiago	Roamos de Requejada	1736	1736	1736	1736	-	no
Castellanos de Sanabria	Robleda	1769	1853	1772	1769	1753	no
Cervantes	Robleda-Cervantes	1599	1775	1717	1717	1926	-
Paramio	Robleda-Cervantes	1719	-	1777	1777	1889	no
Valdespino	Robleda-Cervantes	1890	1822	1671	1694	1790	-
Roperuelos del Páramo	Roperuelos	1698	-	1698	1698	1736	no
Valcabado del Páramo	Roperuelos	1697	1948	1697	1698	1713	-
Rosinos de la Requejada	Rosinos	1675	1708	1720	1703	1890	no
Villarejo de la Sierra	Rosinos	1635	1635	1635	1635	1635	no
Anta de Ríoconejos	Rosinos de Requejada	1696	1716	1680	1677	1660	no
Carbajalinos de Sanabria	Rosinos de Requejada	1688	-	1688	1688	-	no
Doney	Rosinos de Requejada	1765	1765	1765	1764	1759	-
Rosinos de Vidriales	Rosinos de Vidriales	1646	1801	1667	1660	1696	no
Fontey	Rúa de Valdeorras	1903	1950	1903	1903	1903	no
Roblido	Rúa de Valdeorras	1670	-	1674	1674	1780	no
Cobas de Valdeornas	Rubiana	1700	1750	1700	1700	-	-
Oulego	Rubiana	1750	1898	1758	1757	1696	-
Quereño	Rubiana	1723	-	1725	1723	1833	no
Rubiana	Rubiana	1733	1749	1787	1749	1635	no
Vega de Cascallana	Rubiana	1761	1911	1761	1761	1761	-
Viobra	Rubiana	1700	1700	1750	1700	-	-
Barrio	Rubiano de Valdeorras	1887	1888	1887	1887	1900	-
San Esteban de Nogales	S. Esteban de Nogales	1614	1732	1638	1852	1891	no
Ferradillo	S. Esteban de Valdueza	1852	-	1845	1929	1882	sí
San Clemente de Valdueza	S. Esteban de Valdueza	-	-	1753	1752	1853	no
San Esteban de Valdueza	S. Esteban de Valdueza	1615	1515	1690	1693	1662	no
San Pedro de Montes	S. Esteban de Valdueza	1670	1820	1760	1760	1946	-
Santa Lucía de Peñalba	S. Esteban de Valdueza	1852	-	1699	1699	1700	no
Villanueva de Valdueza	S. Esteban de Valdueza	1582	1755	1644	1682	1652	no
San Adrián del Valle	San Adrián del Valle	1664	1715	1663	1664	1845	-
San Agustín del Pozo	San Agustín del Pozo	1610	1660	1652	1614	1883	-
San Ciprián	San Ciprián	1766	-	1766	1766	1887	no
Posadillas	San Cristóbal	1638	-	1638	1638	1726	no
San Cristóbal de Polantera	San Cristóbal	1592	1666	1595	1594	1572	-

Parroquia		B	C	M	D	F	GC
San Román el Antiguo	San Cristóbal	1601	1816	1637	1635	1625	no
Villagarcía de la Vega	San Cristóbal	1687	1730	1713	1713	1851	no
Peñalba	San Esteban de Valda	1820	1860	1727	1727	1895	-
Rábano	San Justo	1661	1724	1665	1661	1722	no
Rozas	San Justo	1709	1726	1716	1716	1816	no
San Justo de Sanabria	San Justo	1693	1693	1693	1693	1691	-
Nistal de la Vega	San Justo de la Vega	1701	1754	1701	1701	1851	-
San Justo de la Vega	San Justo de la Vega	1586	1712	1599	1669	1664	-
San Román de la Vega	San Justo de la Vega	1703	1853	1701	1703	1794	-
San Pedro de Ceque	San Pedro de Ceque	1613	1709	1613	1613	1715	-
San Pedro de la Viña	San Pedro de la Viña	1692	1751	1690	1778	1686	no
Cueto	Sancedo	1736	1735	1711	1736	1853	-
Sancedo	Sancedo	1689	1693	1667	1689	1737	-
Murias de Somoza	Santa Colomba	1789	-	-	-	-	-
Pedredo	Santa Colomba	-	-	-	-	-	-
San Martín de Agostedo	Santa Colomba	1701	-	1701	1600	-	-
Santa Colomba	Santa Colomba	1605	1793	1510	-	1714	no
Turienzo de los Caballeros	Santa Colomba	1712	1754	1713	1712	1799	no
Villardecierros de Somoza	Santa Colomba	1609	1712	1609	1609	1732	-
Santa Cristina de Polvorosa	Santa Cristina	1571	1816	1726	1836	1856	no
Santa Croya de Tera	Santa Croya de Tera	1690	1647	1689	1672	1669	no
Santa Elena de Jamuz	Santa Elena	1634	1851	1634	1634	1848	no
Villanueva de Jamuz	Santa Elena	1592	1851	1592	1592	1734	no
Jiménez de Jamuz	Santa Elena de Jamuz	1579	-	1576	1528	1727	no
Santa María de la Isla	Santa María de la Isla	1574	1836	1658	1671	1841	no
Santibáñez de la Isla	Santa María de la Isla	1693	1730	1694	1693	1663	no
Santa María de la Vega	Santa María de la Vega	1660	1816	1657	1760	1842	no
Santa María del Páramo	Santa María del Páramo	1630	1821	1689	1689	-	no
San Martín del Camino	Santa Marina del Rey	1762	1816	1785	1778	-	no
Santa Marina del Fey	Santa Marina del Rey	1572	1665	1611	1611	1604	no
Villamor de Orbigo	Santa Marina del Rey	1710	1717	1708	1707	1750	-
Villavante	Santa Marina del Rey	1679	1752	1680	1680	1854	-
Morales de Arcediano	Santiagomillas	1697	1734	1698	1680	1754	no
Santiagomillas	Santiagomillas	1567	1822	1673	1672	1852	no
Valdespino de Somoza	Santiagomillas	1589	1856	1674	1674	1632	-
Santibáñez de Tera	Santibáñez	1616	1671	1616	1616	1606	no
Santibáñez de Vidriales	Santibáñez	1602	-	1602	1602	1728	-
Santovenia del Esla	Santovenia	1584	1600	1594	1593	1741	-
Sitrama de Tera	Sitrama	1715	1826	1784	1715	1744	-
Cabarcos	Sobrado	1696	1735	1684	1757	1619	-
Portela	Sobrado	1850	1861	1852	1852	1846	-
Sobrado del Bierzo	Sobrado	1689	1735	1686	1686	1748	-
Huerga de Garaballos	Soto de la Vega	1626	1655	1627	1626	1661	no
Requejo de la Vega	Soto de la Vega	1661	1821	1660	1684	1671	no
Santa Colomba de la Vega	Soto de la Vega	1675	1945	1675	1775	1793	-
Soto de la Vega	Soto de la Vega	1603	1712	1603	1598	1804	no
Vecilla de la Vega	Soto de la Vega	1651	1651	1651	1651	1868	no
Santa Colomba	Sta. Colomba las Monjas	1673	1853	1681	1623	1863	-
Tábara	Tábara	1696	1863	1763	1817	1853	no
Terroso	Terroso	1594	1844	1595	1594	1635	-
Valtuille de Abajo	Toral de los Vados	1607	-	1607	1607	1607	-

Parroquia		B	C	M	D	F	GC
Matarrosa del Sil	Toreno	1930	1930	1930	1930	1938	no
Tombrio de Abajo	Toreno	1728	1869	1728	1728	-	-
Toreno	Toreno	1697	1719	1594	1620	1677	no
Librán	Toreno del Sil	1830	1869	1832	1830	1890	-
Pardamaza	Toreno del Sil	1830	1869	1831	1830	1871	-
Santa Leocadia	Toreno del Sil	1852	1852	1876	1894	1857	-
Santa Marina del Sil	Toreno del Sil	1677	1698	1679	1677	1751	no
Villar de las Traviesas	Toreno del Sil	1683	1866	1768	-	1663	-
Albares la Ribera	Torre del Bierzo	1675	1854	1675	1795	1857	no
Granja de San Vicente	Torre del Bierzo	1638	-	1647	1867	1757	-
Poibueno	Torre del Bierzo	1735	1824	1718	1735	1810	no
San Andrés de las Puentes	Torre del Bierzo	1730	1823	1715	1730	1816	no
Santa Cruz de Montes	Torre del Bierzo	1720	1728	1720	1720	1736	no
Santa de Torre	Torre del Bierzo	1688	1711	1688	1688	1754	no
Torre del Valle	Torre del Valle	1644	1665	1646	1646	1667	no
Cerdillo	Trefacio	1688	1853	1853	1879	1901	-
Trefacio	Trefacio	1715	1727	1709	1709	1849	-
Baíllo	Truchas	1852	-	1852	1852	1852	no
Corporales	Truchas	1710	-	1710	1710	1710	-
Cunas	Truchas	1658	-	1658	1658	1751	no
Iruela	Truchas	1652	-	1653	1653	1683	no
Manzaneda	Truchas	1816	-	1820	1808	1911	-
Pozas	Truchas	1760	-	1761	1879	1880	-
Quintanilla de Yuso	Truchas	1633	1654	1633	1633	1664	no
Truchas	Truchas	1717	1717	1717	1717	1843	-
Truchillas	Truchas	1690	1854	1690	1690	1878	no
Valdavidó	Truchas	1717	1768	1717	1717	1858	no
Villar del Monte	Truchas	1782	-	1720	1729	1793	-
Villarino	Truchas	1711	1711	1711	1711	1892	no
Gavilanes de Orbigo	Turcia	1609	1671	1663	1610	1619	-
Palazuelo de Orbigo	Turcia	1643	1725	1700	1648	1829	-
Ungilde	Ungilde	1688	1917	1813	1688	1931	-
Uña de Quintana	Uña de Quintana	1644	1797	1644	1644	1856	no
Mansilla del Páramo	Urdiales del Páramo	1634	1862	1640	1693	1723	-
Urdiales del Páramo	Urdiales del Páramo	1698	1717	1702	1752	-	-
Utrera (La)	Vadesamario	1784	1784	1786	1785	1810	-
Lagunas de Somoza	Val de San Lorenzo	1677	1776	1680	1678	1677	-
Val de San Lorenzo	Val de San Lorenzo	1611	1734	1615	1618	1851	no
Val de San Román	Val de San Lorenzo	1526	1526	1526	1526	1526	-
Valdefuentes	Valdefuentes	1681	-	1681	1681	-	-
Azares	Valdefuentes	1632	1613	1678	1678	-	-
Barrientos de la Vega	Valderrey	1743	1816	1743	1743	1725	-
Carral de la Vega	Valderrey	1569	1657	1578	1583	1653	-
Castrillo de las Piedras	Valderrey	1711	1852	1834	1835	1866	-
Curillas	Valderrey	1805	1785	1703	1704	1704	no
Tejados	Valderrey	1665	1735	1736	1736	1884	-
Valderrey	Valderrey	1630	1845	1630	1630	1782	no
Murias de Ponjos	Valdesamario	1768	1768	1768	1768	1768	-
Ponjos	Valdesamario	1684	1684	1684	1684	1684	-
Valdesamario	Valdesamario	1691	1729	1692	1692	1760	-
Burbia	Valle de Fenolledo	1676	-	1676	1660	1714	sí

Parroquia		B	C	M	D	F	GC
San Pedro de Olleras	Valle de Finolledo	1676	1900	1676	1676	1768	-
Valle de Finolledo	Valle de Finolledo	1716	1857	1716	1716	-	-
Valparaíso	Valparaíso	1768	1870	1786	1790	1788	no
Vilaseca de la Sierra	Vana clel Bollo	1683	1809	1698	1699	1891	-
Sésamo	Vega de Espinareda	1695	1723	1697	1696	1743	no
Vega de Espinareda	Vega de Espinareda	1578	1735	1589	1622	1846	no
Calzada de Tera	Vega de Tera	1750	-	1650	1661	1945	no
Junquera de Tera	Vega de Tera	1705	1826	1592	1622	1787	-
Milla de Tera (La)	Vega de Tera	1823	1853	1784	1763	-	-
Vega de Tera	Vega de Tera	1763	-	1761	1760	1693	no
Cirujales	Vegarienza	1800	-	1853	1805	1636	-
Marzán	Vegarienza	1673	1673	1673	1673	1673	no
Villar de Omaña	Vegarienza	1739	-	1739	1739	1877	-
Cepedelo	Viana del Bollo	1680	1923	1680	1680	-	-
Fradelo de Viana	Viana del Bollo	1607	1824	1612	1607	1852	-
Hedroso de Viana	Viana del Bollo	1701	1824	1700	1700	1694	no
Humoso	Viana del Bollo	1706	1888	1706	1706	1877	-
Morisca de Viana	Viana del Bollo	1694	1824	1694	1694	1887	-
Penouta	Viana del Bollo	1840	1840	1840	1840	1840	-
Pigueiros	Viana del Bollo	1756	1809	1727	1754	1658	-
Rubiales	Viana del Bollo	1702	1702	1702	1702	1702	no
San Mamed de Viana	Viana del Bollo	1692	1824	1694	1694	1891	-
San Martin de Viana	Viana del Bollo	1668	-	1688	1689	-	-
San Pedro de Grijoa	Viana del Bollo	1686	-	1735	1686	1686	-
Santa María de Pinza	Viana del Bollo	1790	1800	1680	1690	1601	no
Sever	Viana del Bollo	-	-	-	-	1790	no
Solveira	Viana del Bollo	1659	1809	1698	1698	1754	-
Viana del Bollo	Viana del Bollo	1629	1725	1670	1658	1647	-
Vidayanes	Vidayanes	1752	1760	1760	1780	1850	-
Villabrázaro	Villabrázaro	1707	1707	1707	1707	-	no
Otero de Villadecanes	Villadecanes	1859	1859	1859	1859	1859	no
Sonibas	Villadecanes	1750	1800	1750	1750	-	-
Toral de los Vados	Villadecanes	1694	1735	1694	1702	1654	no
Villafáfila	Villafáfila	1573	1610	1573	1570	1612	-
Villaferrueña	Villaferrueña	1684	1598	1686	1787	1598	no
Valtuille de Arriba	Villafranca	1592	1820	1737	1635	1850	no
Vilela	Villafranca	1680	-	1677	1682	1718	no
Villabuena	Villafranca	1692	-	1849	1837	1890	-
Villafranca de Bierzo	Villafranca	1556	1647	1647	1632	1873	-
Brañuelos	Villagatón	1718	1718	1718	1718	1891	-
Montealegre	Villagatón	1852	-	1852	1852	1874	-
Requejo	Villagatón	1852	-	1852	1884	1851	no
Ucedo	Villagatón	1727	1727	1730	1729	1887	-
Villagatón	Villagatón	1837	-	1819	1815	1864	no
Manzanal del Puerto	Villagatón	1774	-	1774	1774	1887	-
Portela del Córghomo	Villamartín de Vald	1656	1852	1722	1722	1770	-
Villamartín	Villamartín de Vald	1500	1500	1500	1500	1500	no
Cernego	Villamartín de Vald	1670	1824	1675	1658	1677	-
Correjanos	Villamartín de Vald	1758	-	1759	1758	1853	no
Santa Marta de Córghomo	Villamartín de Vald	1613	1752	1713	1733	1749	-
San Vicente de Leira	Villamartín de Vald	1815	1824	1815	1815	1852	-

Parroquia		B	C	M	D	F	GC
Castrillos de Cepeda	Villamejil	1644	1653	1643	1667	1691	-
Cogorderos	Villamejil	1674	1773	1676	1675	1796	-
Sueros de Cepeda	Villamejil	1647	1666	1647	1648	1695	no
Jontoria	Villamejil	1769	1823	1773	1770	1773	no
Fresno de Valduerna	Villamontán	1700	1906	1700	1700	1800	-
Posada	Villamontán	1645	1906	1686	1700	1700	-
Villales	Villamontán	1686	1906	1686	1700	1700	no
Villamontán	Villamontán	1697	1752	1699	1697	1864	no
Viñambres	Villamontán	1689	1906	1689	1689	1883	no
Mozar de Valverde	Villanazar	1655	1672	1659	1658	1672	no
Villanázar	Villanázar	1728		1729	1729	1729	-
Castropepe	Villanueva de Azoague	1716	1892	1700	1710	1852	-
Brimeda	Villaobispo de Otero	1639	1640	1638	1639	1640	-
Carrera de Otero	Villaobispo de Otero	1889	1899	1889	1889	1926	-
Otero de Escarpizo	Villaobispo de Otero	1711	1711	1711	1711	1750	no
Sopeña	Villaobispo de Otero	1706	1717	1678	1677	1715	-
Villar de Ciervos	Villar de Ciervos	1643	1650	1650	1642	1851	-
Estébanez de la Calzada	Villarejo de Orbigo	1666	1928	1666	1669	1664	no
Veguellina.-Ntra. Sra. Carmen	Villarejo de Orbigo	1947	1950	1947	1947	-	-
Veguellina.-San Juan	Villarejo de Orbigo	1633	-	1650	1648	1731	-
Villarejo de Orbigo	Villarejo de Orbigo	1650	1743	1650	1650	1587	-
Villoria de Orbigo	Villarejo de Orbigo	1605	1668	1612	1604	1571	-
San Feliz de Orbigo	Villares de Orbigo	1596	1640	1596	1596	-	-
Santibáñez de Valdeiglesias	Villares de Orbigo	1688	1752	1688	1688	1663	-
Villares de Orbigo	Villares de Orbigo	1626	1.631	1664	1664	1632	-
Vegas de Combo	Villariño	1780	1862	1780	1780	1770	-
Pradoalbar	Villariño de Congo	1640	-	1640	1640	1852	-
Sabuguido	Villariño de Congo	1630	1861	1628	1630	1634	-
Conso	Villariño de Conso	1612	1728	1616	1610	1785	-
Villarrín de Campos	Villarrín de Campos	1596	1816	1638	1589	1751	no
Villaveza de Valverde	Villaveza de Valverde	1669		1681	1681	1664	sí
Villaveza del Agua	Villaveza del Agua	1571	1615	1593	1571	1624	-
Castrillo de San Pelayo	Villazala	1790	1896	1811	1811	1944	-
Huerga de Frailes	Villazala	1637	1665	1776	1672	1657	no
Valdesandinas	Villazala	1586	1696	1591	1712	1610	-
Villazala	Villazala	1689	1731	1698	1698	1691	no
Zotis del Páramo	Zotes del Páramo	1718	-	1718	1718	1718	-

Diócesis de Ávila

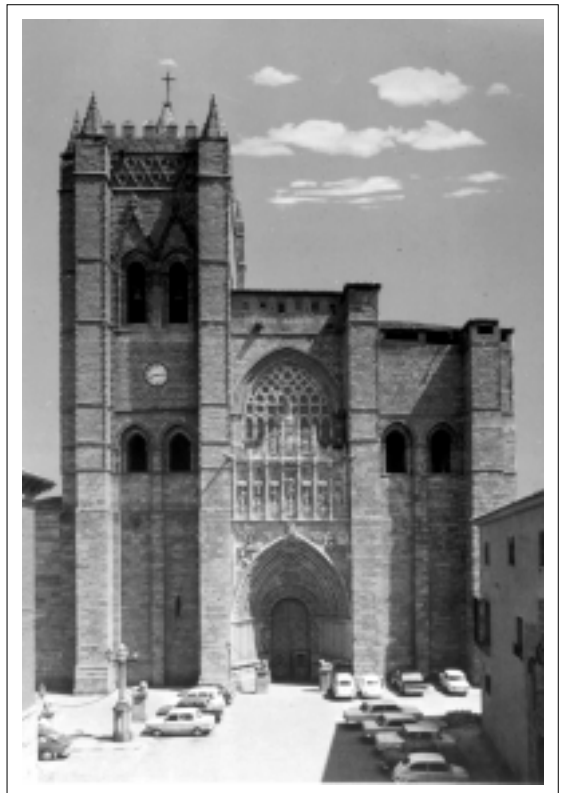

superficie: 8.047 km²

población: 170.550

católicos: 166.550

parroquias: 261

sacerdotes seculares: 203

sacerdotes regulares: 58

obispo: Excmo. y Rvdmo. Adolfo González Montes

Archivo Catedralicio de Ávila

Avda. de la Inmaculada 9. 05005 Ávila.

Teléfono: 920 21 10 00.

Horario: De Lunes a Viernes de 9'45 a 13'45. Cerrado del 15 de agosto al 15 de septiembre.

Director del Archivo: Justo García González.

Dirección particular: Navarredondilla. (Ávila). Tel. 920 29 76 75

Historia

Formado por los documentos relacionados con la actividad del cabildo. Muchos y muy valiosos fondos documentales pertenecientes a este Archivo se encuentran, desde 1869, en el Archivo Histórico Nacional, en Madrid.

Bibliografía

AJO, G., y SAINZ DE ZÚÑIGA, C. M^a, *Fuentes y Archivos I*, Catálogo General, págs. 101-181.

LOPEZ CALO, JOSÉ, *Catálogo del Archivo de Música de la Catedral de Avila* (Avila 1978).

Fondos y colecciones

1) Legajos: hay unos 600, algunos del siglo XV. Casi 100 corresponden a los fondos musicales, con cerca de 1.500 composiciones originales.
2) Libros: existen unos 300 tomos de Actas Capitulares, empezando en el año 1480; más de 300 volúmenes de cuentas de Fábrica, correspondiendo el más antiguo al año 1520; unos 300 libros de cuentas de la Mesa Capitular. 3) Libros grandes de Coro, en pergamino: unos 100, siendo algunos del siglo XV e iluminados por Juan de Carrión. 4) Cantorales de Música Polifónica: son cuatro tomos grandes, con unas 800 páginas.

Fondos de Códices: Los códices existentes en este Archivo Catedralicio sobrepasan los 2.000, tanto en pergamino como en papel. Algunos son del siglo XIII. Se refieren a: censos, rentas, diezmos, subsidios, empréstitos a la Corona, posesiones de la Mesa Capitular, obras de beneficencia, fundaciones piadosas y obras de caridad, etc.

Pergaminos: Los documentos en pergamino se aproximan a 300, siendo varios del siglo XII. El más antiguo es una bula de 1138, y una gran mayoría corresponden a los siglos XIII y XIV. Además de las numerosas bulas, tienen especial interés los contratos y censos con la cuantiosa e influyente comunidad judía abulense.

Instrumentos de trabajo y consulta

Además del “Catálogo General” del doctor Ajo y del “Catálogo del Archivo de Música” de don José López —ya citados en la bibliografía—, el Archivo cuenta con los siguientes instrumentos de búsqueda: 1) Un Catálogo General, de 275 págs. 2) Una Relación de documentos, de 239 páginas. 3) Un Resumen del contenido de las Actas Capitulares, de 4.320 páginas.

Fichas: Hay unas 300, correspondientes a los documentos en pergamino.

Actividades educativas y culturales

Además de atender a los investigadores, el Archivo recibe la visita periódica de grupos de estudiantes de C.O.U., con el fin de conocer las actividades y funcionamiento de un archivo.

Estado de conservación

La instalación de los fondos documentales del Archivo es, actualmente, bastante deficiente, al igual que el estado de la sala para investigadores. Es un firme propósito su mejora lo antes posible. En términos generales se aplica el reglamento de la Asociación española de archiveros eclesiásticos.

Datos proporcionados por el actual director del Archivo, don Justo García González.

Archivo Diocesano de Ávila

Avenida de la Inmaculada, 9. 05005 Ávila.

Teléfono: 920 22 01 92.

Horario: Laborables de 9,45 a 13,45 horas. Cerrado del 15 al 15 de septiembre.

Director del Archivo: Justo García González.

Dirección particular: Navarredondilla. Avila. Tel. 920 29 76 75.

Archivero auxiliar: Bernardino Jiménez Jiménez (Residencia Sacerdotal "San Millán" Avda de la Inmaculada 9. 05005 Ávila).

Historia

Su Historia es corta y carente de datos. En la única publicación existente se dice, sin indicar la fecha, que el Archivo fue formado con documentación que estaba en poder de notarios eclesiásticos de Avila. Algunos documentos llevan su sello. Se agruparon durante el episcopado del excelentísimo señor don Enrique Pía y Deniel, que comienza en 1919; colocándose en unas dependencias de la parte alta del antiguo palacio episcopal. Se está catalogando toda la documentación existente. Ha sido llevado a cabo un índice por orden alfabético de temas. El traslado del Archivo a las dependencias que actualmente ocupa fue realizado en el año 1973.

Bibliografía

AJO, G., y SAINZ DE ZÚÑIGA, C. M^a., *Avila*, I, Fuentes y Archivos, páginas 182-472.

Historia de la Ermita de Nuestra Señora de la Piedad. (3 artículos publicados en el "Diario de Ávila")

Historia de la Ermita de Nuestra Señora de Aldadieja. (6 artículos publicados en el "Diario de Ávila")

El Jubileo del Año 2000 (en el "Diario de Ávila")

Fondos y colecciones

Primeramente citamos una serie de 310 legajos asignados con el nombre de "legajo corto", de los años 1506-1796; los temas contenidos en ellos son múltiples. A continuación tenemos 46 legajos con la misma configuración externa y la inscripción: "varios años 1600?-1799". A partir de este último año, y con la misma forma, encontramos gran número de temas matrimoniales, principalmente medios expedientes; muchos legajos llevan el título de "varios". Hay 287 legajos hasta el año 1973, desde este año la documentación está en cajas. Unos 540 legajos de tema: "Dispensas matrimoniales", de los años 1529-1979. Unos 218 legajos con cuentas de fábrica parroquiales y diversos temas afines, de los años 1649-1967. Alrededor de 448 legajos de "Pleitos", años 1525-1899. De Apeos": 64 legajos, años 1700-1862. De "Beneficiales": 64 legajos, años 1600-1899. De "Capellanías": 434 legajos, años 1489-1970.

Fondos de códices: Según la obra ya citada del doctor Ajo, existen unos 3.000 códice, aunque algunos no se pueden considerar como tales. Abarcan de 1500 hasta 1930. El doctor Ajo llama "códices" a volúmenes de

partidas de bautismos, matrimonios y defunciones; por esta razón con-
signa un número tan elevado.

Pergaminos: Los documentos en pergamino son 34. El más antiguo data
del siglo XIV, y la mayoría son bulas de los siglos XVII-XIX.

Fondos de archivos parroquiales en depósito: Libros de partidas
sacramentales, libros de cuentas de fábrica, libros de cuentas de cofra-
días y libros de cuentas de hospitales.

Instrumentos de trabajo y consulta

Hay un catálogo de temas por orden alfabético, y el catálogo general del
doctor Ajo en la obra ya citada. El trabajo de inventarios y fichas se en-
cuentra en proceso de elaboración.

Actividades educativas y culturales

Día a día va en aumento el interés por la investigación. Son bastantes los
investigadores (algunos extranjeros) que a lo largo del año acuden para
indagar sobre diversos temas.

Estado de conservación

Las instalaciones se han mejorado bastante en los últimos años, pero
hay que seguir trabajando en este sentido. En líneas generales se aplica
el reglamento de la Asociación Española de Archiveros Eclesiásticos.

*Datos proporcionados por el actual director del Archivo, don Justo García
González.*

Archivos parroquiales

Población	Titular de la parroquia	B	C	M	D	F	GC	conc.	mic.
Adanero	Asunción de Nuestra Señora	1569	1990	1599	1650	1572		Sí	Sí
Adrada (La)	Santísimo Salvador	1576	1951	1580	1616	1780		Sí	Sí
Ajo (El)	Santa María Magdalena	1592	1592	1592	1592	1663		No	No
Alamedilla del Berrocal (La)	Nuestra Señora de los Dolores	1672	1959	1670	1669	1704		Sí	Sí
Albornos	San Miguel Arcángel	1605	1922	1605	1605	1713		Sí	Sí
Aldea del Rey Niño	San Gregorio, el Grande	1580	No	1738	1678	1508		Sí	Sí
Aldeanueva de Santa Cruz	Santa María Magdalena	1615	1960	1619	1715	1897		Sí	Sí
Aldeaseca de Arévalo	San Miguel Arcángel	1654	1951	1709	1585	1747		Sí	Sí
Aldeavieja	San Sebastián	1543	No	1653	1607	1695		Sí	No
Aldehuela (La)	Asunción de Nuestra Señora	1631	1701	1701	1734	1717		Sí	Sí
Aliseda de Tormes (La)	Santa Margarita	1590	1590	1657	1657	1633		Sí	Sí
Amavida	San Juan Bautista	1605	1951	1620	1599	1698		Sí	No
Arenal (El)	Asunción de Nuestra Señora	1599	1951	1661	1689	1612		Sí	Sí
Arenas de San Pedro	Asunción de Nuestra Señora	1809	1960	1809	1623	1740		Sí	Sí
Arevalillo	San Cristóbal	1596	1925	1596	1616	1547		Sí	Sí
Arévalo	San Juan Bautista	1587	1926	1587	1586	No		Sí	Sí
Arévalo	San Martín	1531	No	1567	1567	No		Sí	Sí
Arévalo	San Miguel	1588	1691	1604	1549	1614		Sí	Sí
Arévalo	San Nicolás	1579	1901	1579	1579	1659		Sí	Sí
Arévalo	San Pedro	1571	1829	1574	1574	1829		Sí	Sí
Arévalo	Santísimo Salvador	1563	1563	1590	1691	1498		Sí	Sí
Arévalo	Santa María	1577	No	1577	1579	1487		Sí	Sí
Arévalo	Santo Domingo de Silos	1567	1926	1567	1567	1647		Sí	Sí
Arévalo - Gómez Román	Asunción Ntra. Sra. (La Lugareja)	1600	No	1666	1665	1845		Sí	No
Aveinte	Santo Tomás Apóstol	1661	1951	1661	1682	1590		Sí	Sí
Avellaneda	San Bartolomé Apóstol	1648	1960	1705	1648	No		Sí	Sí
Ávila ciudad [reciente creación]	Inmaculado Corazón de María	No	1959	No	No	No		No	No
Ávila ciudad [reciente creación]	Sagrada Familia	No	1965	No	No	No		No	No
Ávila ciudad	San Andrés	1548	1597	1564	1580	1737		Sí	Sí
Ávila ciudad [reciente creación]	San Antonio de Padua	No	No	No	No	No		No	No
Ávila ciudad	San Juan Bautista	1550	1573	1592	1599	1645		Sí	Sí
Ávila ciudad	San Nicolás	1573	1579	1578	1626	1493		Sí	Sí
Ávila ciudad	San Pedro Apóstol	1561	1620	1565	1516	1492		Sí	Sí
Ávila ciudad	Santiago Apóstol	1549	1629	1627	1663	1592		Sí	Sí
Ávila ciudad [reciente creación]	Santísima Virgen de la Medalla Milagrosa	No	No	No	No	No		No	No
Ávila ciudad	Santo Domingo	1527	1544	1639	1599	1564		Sí	Sí
Ávila ciudad [reciente creación]	Santo Tomás de Aquino	No	1987	No	No	No		No	No
Ávila ciudad	Santo Tomé	1558	1806	1686	1618	1565		Sí	Sí
Ávila ciudad	Santos Mártires Vicente, Sabina y Cristeta	1502	1577	1564	1607	1493		Sí	Sí
Ávila ciudad	Seminario Conciliar	No	1919	No	No	No		Sí	No
Balbarda	Asunción de Nuestra Señora	1564	1951	1648	1648	1533		No	No
Barajas de la Sierra	San Benito	1620	1960	1805	1789	1835		No	No
Barco de Ávila	Asunción de Nuestra Señora	1564	1960	1643	1626	1769		Sí	Sí
Barraco (El)	Asunción de Nuestra Señora	1569	1606	1591	1589	1570		Sí	Sí
Barromán	Asunción de Nuestra Señora	1573	1962	1573	1664	1622		Sí	Sí

Población	Titular de la parroquia	B	C	M	D	F	GC	conc.	mic.
Becedas	Inmaculada Concepción	1535	1710	1574	1711	1551		Sí	Sí
Becedillas	Asunción de Nuestra Señora	1620	No	1623	1622	1609		Sí	No
Benitos del Rebollar	San Pedro Apóstol	1585	1903	1601	1585	No		Sí	No
Bercial de Zapardiel	Asunción de Nuestra Señora	1584	1928	1584	1593	1575		Sí	Sí
Berlanas (Las)	Asunción de Nuestra Señora	1636	1951	1610	1638	1610		Sí	No
Bernuy de Zapardiel	San Martín	1568	No	1666	1664	1588		Sí	Sí
Bernuy Salinero	San Pedro Apóstol	1620	1702	1620	1620	1523		Sí	No
Blascoeles	Degollación de San Juan Bautista	No	1926	No	No	No		No	No
Blascomillán	San Millán	1677	1985	1768	1719	1589		Sí	Sí
Blascosancho	San Boal	1591	No	1591	1597	1671		Sí	Sí
Bohodón	Asunción de Nuestra Señora	1617	1951	1669	1669	1735		Sí	Sí
Bohoyo	Asunción de Nuestra Señora	1612	1642	1642	1667	1614		Sí	Sí
Bonilla de la Sierra	San Martín	1548	1929	1618	1615	1649		Sí	Sí
Burgohondo	Asunción de Nuestra Señora	1793	1926	1666	1666	1518		Sí	Sí
Cabezas del Pozo	Asunción de Nuestra Señora	1549	1985	1557	1646	1792		Sí	Sí
Cabezas del Villar	San Juan Bautista	1680	1956	1623	1638	1653		No	No
Candeleda	Asunción de Nuestra Señora	1553	1960	1665	1571	1639		Sí	Sí
Cantiveros	San Miguel Arcángel	1605	1953	1514	1856	1670		Sí	Sí
Cardeñosa	Invención de la Santa Cruz	1555	1959	1582	1714	1596		Sí	Sí
Carrera del Barco (La)	Santa Ana	1812	1960	1813	1812	1816		Sí	Sí
Casas de Sebastián Pérez	San Sebastián	1599	1961	1600	1600	1735		Sí	Sí
Casas del Puerto de Villatoro	Santiago Apóstol	1577	1645	1608	1615	1727		Sí	No
Casavieja	San Juan Bautista	1558	1951	1623	1689	1659		Sí	Sí
Casillas	San Antonio de Padua	1869	1959	1901	1852	1853		Sí	No
Castellanos de Zapardiel	Santa María del Castillo	1611	1962	1877	1852	1549		Sí	Sí
Cañada (La) [reciente creación]	San José	No	No	No	No	No		No	No
Cebreros	Santiago Apóstol	1541	1951	1576	1688	1755		Sí	Sí
Cepeda de la Mora	Asunción de Nuestra Señora	1662	1960	1596	1565	1586		Sí	Sí
Chaherrero	Santiago Apóstol	1589	1966	1566	1564	1499		Sí	Sí
Chamartín de la Sierra	Concepción de Nuestra Señora	1552	1951	1585	1732	1555		Sí	No
Cillán	San Cristóbal	1730	1903	1736	1727	1500		Sí	No
Cisla	Asunción de Nuestra Señora	1712	1953	1757	1715	1676		Sí	Sí
Collado de Contreras	Dolores de Nuestra Señora	1570	No	1624	1585	1617		Sí	Sí
Constanzana	San Martín	1654	1748	1573	1573	1866		Sí	Sí
Crespos	San Juan Bautista	1636	1958	1636	1605	1597		Sí	Sí
Cuevas del Valle	Natividad de Nuestra Señora	1720	1951	1778	1787	No		Sí	Sí
Diego Álvaro	San Juan Bautista	1606	No	1664	1606	1581		Sí	Sí
Donjimeno	San Ildefonso	1560	1651	1582	1564	1850		Sí	Sí
Donvidas	San Juan Bautista	1544	No	1708	1558	1552		Sí	Sí
Encinares	Santísimo Salvador	1548	1960	1691	1722	1521		Sí	Sí
Espinosa de los Caballeros	San Andrés Apóstol	1620	1991	1852	1806	1757		Sí	Sí
Flores de Ávila	Santa María del Castillo	1503	No	1565	1565	1497		Sí	Sí
Fontiveros	San Cipriano	1553	1968	1599	1591	1536		Sí	Sí
Fresnedilla	Purificación de Nuestra Señora	1780	1951	1852	1852	1936		Sí	Sí
Fresno (El)	Asunción de Nuestra Señora	1832	1990	1852	1813	1648		Sí	Sí
Fuente el Sauz	Asunción de Nuestra Señora	1717	No	1680	1707	1724		No	No
Fuentes de Año	Asunción de Nuestra Señora	1573	1956	1568	1560	1495		No	No
Gallegos de Sobrinos	San Cristóbal	1661	1951	1695	1852	No		Sí	No
Garganta del Villar	Asunción de Nuestra Señora	1574	1675	1572	1578	1576		Sí	Sí
Gavilanes	Santa Ana	1664	No	1664	1748	1651		Sí	Sí
Gemuño	Santa María Magdalena	1580	No	1580	1580	1505		Sí	Sí

Población	Titular de la parroquia	B	C	M	D	F	GC	conc.	mic.
Gil García	San Sebastián	1622	1951	1746	1784	1758		Sí	Sí
Gilbuena	Santa Marina	1543	No	1716	1743	No		Sí	Sí
Gimialcón	Asunción de Nuestra Señora	1570	1570	1575	1570	1577		Sí	Sí
Gotarrendura	San Miguel Arcángel	1610	1951	1610	1610	1524		Sí	Sí
Grandes y San Martín	Degollación de San Juan Bautista	1738	1951	1738	1738	1672		Sí	Sí
Guisando	Purísima Concepción	1576	1955	1582	1576	1589		Sí	Sí
Gutiérrez Muñoz	Asunción de Nuestra Señora	1588	1990	1590	1598	1655		Sí	Sí
Herguijuela de Tormes	Nuestra Señora de los Ángeles	1600	No	No	1600	1625		No	No
Hernansancho	San Martín	1617	1951	1668	1765	1796		Sí	Sí
Herradón de Pinares	Santa María la Mayor	1581	1607	1662	1598	1615		Sí	Sí
Herreros de Suso	San Juan Evangelista	1561	No	1561	1618	1575		No	No
Higuera de las Dueñas	Natividad de Nuestra Señora	1644	1951	1644	1644	1734		Sí	Sí
Horcajada (La)	Asunción de Nuestra Señora	1556	1927	1575	1592	1548		Sí	Sí
Horcajo de la Ribera	Asunción de Nuestra Señora	1612	1951	1612	1594	1893		Sí	Sí
Horcajo de las Torres	San Julián y Santa Basilisa	1572	No	1626	1614	1581		Sí	Sí
Hornillo (El)	San Juan Apóstol	1621	1951	1757	1697	1638		Sí	Sí
Hoyo de Pinares	San Miguel Arcángel	1543	1958	1587	1607	1716		Sí	Sí
Hoyocasero	San Juan Bautista	1593	1953	1873	1856	1682		Sí	Sí
Hoyorredondo	Asunción de Nuestra Señora	1523	No	1566	1674	No		Sí	No
Hoyos del Espino	Santa María del Espino	1537	No	1652	1589	1515		Sí	No
Hurtumpascual	Asunción de Nuestra Señora	1589	1951	1596	1589	No		Sí	No
Junciana [Antes, de Plasencia]	San Bartolomé Apóstol	No	No	No	No	No		No	No
Langa	Asunción de Nuestra Señora	1565	1565	1565	1565	1531		Sí	Sí
Lanzahita	San Juan Bautista	1544	No	1572	1596	1649		Sí	Sí
Lastra del Cano	Asunción de Nuestra Señora	1755	1920	1659	1688	No		Sí	Sí
Llanos de Tormes (Los)	Natividad de Nuestra Señora	1641	1927	1672	1677	1729		Sí	Sí
Losar del Barco	Natividad de Nuestra Señora	1614	No	1695	1699	1875		Sí	Sí
Madrigal de las Altas Torres	San Nicolás	1534	1826	1569	1593	1606		Sí	Sí
Madrigal de las Altas Torres	Santa María	1523	1967	1627	1582	1567		Sí	Sí
Maello	San Juan Bautista	1593	No	1623	1656	1625		Sí	Sí
Magazos	San Pedro Apóstol	1608	No	1732	1709	1646		Sí	Sí
Malpartida de Corneja	Santo Tomás Apóstol	1547	No	1616	1651	1650		Sí	Sí
Mamblas	Asunción de Nuestra Señora	1554	No	1644	1645	1496		Sí	Sí
Mancera de Arriba	Santo Tomás Apóstol	1564	1961	1566	1621	No		Sí	No
Manjabálago	San Miguel Arcángel	1592	1961	1592	1648	1634		Sí	Sí
Marlín	San Roque	1558	1961	1565	1586	1638		Sí	Sí
Martiherrero	Asunción de Nuestra Señora	1637	1951	1643	1640	1673		Sí	Sí
Martínez	Santo Tomás Apóstol	1660	1956	1673	1741	1692		Sí	Sí
Mediana de Voltoya	Santo Tomás Apóstol	1635	1951	1590	1619	No		Sí	No
Medinilla	San Julián	1657	No	1678	1762	1685		Sí	No
Mengamuñoz	San Miguel Arcángel	1581	1958	1602	1651	1581		Sí	Sí
Mesegar de Corneja	Santa Ana	1556	No	1602	1601	1723		Sí	Sí
Mijares	San Bartolomé Apóstol	1604	No	1622	1668	1604		Sí	Sí
Mingorría	San Pedro Apóstol	1509	1951	1568	1589	1714		Sí	Sí
Mirón (El)	San Pedro Apóstol	1550	1951	1550	1550	1795		Sí	Sí
Mirueña de los Infanzones	Asunción de Nuestra Señora	1614	1614	1665	1614	1619		Sí	No
Mombeltrán	San Juan Bautista	1555	1951	1565	1633	1735		Sí	Sí
Monsalupe	San Pablo Apóstol	1586	No	1592	1586	1700		Sí	Sí
Moraleja de Matababras	Asunción de Nuestra Señora	1540	1990	1605	1597	1754		Sí	Sí
Muñana	San Esteban protomártir	1601	1951	1597	1570	1614		Sí	Sí
Muñico	Santo Domingo de Guzmán	1582	1951	1656	1656	1586		Sí	No

Población	Titular de la parroquia	B	C	M	D	F	GC	conc.	mic.
Muñogalindo	San Lucas Evangelista	1584	1951	1737	1585	1512		Sí	Sí
Muñogrande	San Andrés Apóstol	1619	1610	1617	1662	1645		Sí	Sí
Muñosancho	San Juan Bautista	1521	1953	1566	1697	1492		Sí	Sí
Muñotello	Santiago Apóstol	1610	1690	1758	1698	1731		Sí	Sí
Narrillos de San Leonardo	San Leonardo	1576	1959	1601	1649	1609		Sí	Sí
Narrillos del Álamo	Asunción de Nuestra Señora	1643	1607	1544	1571	1569		Sí	Sí
Narros de Saldueña	San Martín	1629	1929	1640	1631	1749		Sí	Sí
Narros del Castillo	San Juan Bautista	1675	1977	1688	1815	1633		Sí	Sí
Narros del Puerto	Asunción de Nuestra Señora	1660	1958	1661	1702	1614		No	No
Nava de Arévalo	San Pedro Apóstol	1587	1928	1589	1587	No		Sí	Sí
Nava del Barco	Nuestra Señora del Rosario	1695	1960	1626	1871	1920		Sí	Sí
Navacepeda de Tormes ó									
S. Juan de Gredos	San Juan Bautista	1590	No	1653	1590	1601		No	No
Navacepedilla de Corneja	San Martín	1669	1664	1676	1704	No		Sí	No
Navaescorial	San Bartolomé Apóstol	1538	1567	1575	1576	1600		Sí	Sí
Navahondilla	Asunción de Nuestra Señora	1809	No	1819	1820	No		Sí	Sí
Navalacruz	Natividad de Nuestra Señora	1718	1920	1920	1885	1920	Quemas	No	B
Navalmoral de la Sierra	San Pedro Apóstol	1544	1905	1688	1594	1596		Sí	Sí
Navalonguilla	Asunción de Nuestra Señora	1578	1960	1567	1597	1655		Sí	Sí
Navalosa	Santa María la Blanca	1565	1953	1639	1639	1716		Sí	Sí
Navalperal de Pinares	Asunción de Nuestra Señora	No	1951	No	No	No	Quemas	No	No
Navalperal de Tormes	San Andrés Apóstol	1575	No	1820	1637	1563		Sí	Sí
Navaluenga	Nuestra Señora de los Villares	No	No	No	1605	No	Quemas	Sí	No
Navarredonda de Gredos ó									
de Barajas	Asunción de Nuestra Señora	1512	No	1662	1634	1593		No	No
Navarredondilla	Santiago Apóstol	1594	1988	1634	1632	1683		Sí	Sí
Navarrevisca	San Sebastián	1667	No	1663	1831	1806		Sí	Sí
Navas del Marqués (Las)	San Juan Bautista	1589	1949	1583	1701	1805		Sí	Sí
Navas del Marqués (Estación de									
las) [reciente creación]	Nuestra Señora de la Asunción	No	No	No	No	No		No	No
Navatalgordo	San Miguel Arcángel	1580	No	1571	1666	1632		Sí	Sí
Navatejares	San Bernabé Apóstol	1794	1960	1794	1794	1808		Sí	Sí
Neila de San Miguel	San Miguel Arcángel	1651	1829	1740	1846	1697		Sí	Sí
Niharra	Santos Cornelio y Cipriano	1571	No	1591	1672	1698		Sí	No
Ojos Albos	Purísima Concepción	1592	1926	1592	1592	1594		Sí	No
Orbita	San Esteban protomártir	1588	1991	1588	1588	1692		Sí	Sí
Oso (El)	San Pedro Apóstol	1617	1951	1642	1602	1551		Sí	Sí
Padiernos	Asunción de Nuestra Señora	1576	1932	1593	1620	1663		Sí	No
Pajarejos	Natividad de Nuestra Señora	1605	No	1744	1744	1620		Sí	Sí
Pajares de Adaja	San Juan Bautista	1550	1725	1593	1632	1794		Sí	Sí
Palacios de Becedas									
[Antes, de Plasencia]	San Juan Bautista	No	No	No	No	1860		No	No
Palacios de Goda	San Juan Bautista	1546	1926	1594	1593	1509		Sí	Sí
Palacios Rubios	Asunción de Nuestra Señora	1638	1796	1639	1638	1650		Sí	Sí
Papatrigo	Santo Tomás Apóstol	1565	1565	1565	1607	1626		Sí	Sí
Parra de Arenas (La)	San Pedro Advíncula	1809	1960	1809	1809	1856		Sí	Sí
Pascualcobo	San Pedro Apóstol	1576	1966	1642	1642	1614		Sí	Sí
Pedro Bernardo	San Pedro Advíncula	1641	1959	1649	1645	1649		Sí	Sí
Pedro Rodríguez	San Pedro Apóstol	1527	1956	1637	1592	1620		Sí	Sí
Peguerinos	Inmaculada Concepción	No	No	No	No	No	Quemas	No	No
Peñalba de Ávila	San Vicente Mártir	1589	1959	1579	1610	1589		Sí	Sí

Población	Titular de la parroquia	B	C	M	D	F	GC	conc.	mic.
Piedrahíta	Asunción de Nuestra Señora	1526	No	1575	1678	1552		Sí	Sí
Piedralaves	San Antonio de Padua	1626	1905	1656	1773	1763		Sí	Sí
Poyales del Hoyo	Nuestra Señora de Gracia	1606	1991	1608	1606	1638		Sí	Sí
Pozanco	San Juan Bautista	1560	1700	1565	1618	1850		Sí	Sí
Pradosegar	San Cristóbal	1756	1904	1852	1851	1919		Sí	No
Puerto Castilla [Antes, Casas del puerto de Tornavacas]	Visitación de Nuestra Señora	1577	1951	1664	1636	1575		Sí	Sí
Ramacastañas	Nuestra Señora del Rosario	1809	1960	1852	1809	1809		Sí	Sí
Raso (El) [reciente creación]	Santiago Apóstol	No	1959	No	No	No		No	No
Raseros	San Andrés Apóstol	1565	1584	1578	1580	1660		Sí	Sí
Riocabado	Natividad de Nuestra Señora	1569	1990	1712	1565	1616		Sí	Sí
Riofrío	Asunción de Nuestra Señora	1565	1714	1565	1592	1529		Sí	No
Rivilla de Barajas	Santa María Magdalena	1601	No	1601	1601	1567		Sí	Sí
Salobral	San Martín	1556	No	1658	1656	1696		Sí	No
Salvadios	Asunción de Nuestra Señora	1612	No	1649	1649	1728		Sí	Sí
San Bartolomé de Béjar	San Bartolomé Apóstol	1564	No	1677	1572	1863		Sí	Sí
San Bartolomé de Pinares	San Bartolomé Apóstol	1600	1617	1615	1622	1698		Sí	Sí
San Bartolomé de Tormes [Antes, Hoyoberrendo]	San Bartolomé Apóstol	1549	No	1645	1575	1577		Sí	Sí
San Esteban de los Patos	Santo Tomás Apóstol	1632	No	1691	1693	1630		Sí	Sí
San Esteban de Zapardiel	Visitación de Nuestra Señora	1609	1609	1609	1699	1763		Sí	Sí
San Esteban del Valle	San Esteban protomártir	1571	No	1574	1562	1720		Sí	Sí
San García de Ingelmos	Santos Fabián y Sebastián	1649	1958	1669	1669	1680		Sí	No
San Juan de la Encinilla	San Juan Bautista	1554	1990	1583	1620	1562		Sí	Sí
San Juan de la Nava	San Juan Apóstol y Evangelista	1606	No	1690	1645	1634		Sí	Sí
San Juan del Molinillo	San Juan Bautista	1715	1988	1716	1632	1533		Sí	Sí
San Juan del Olmo [Antes, Grajos]	San Juan Bautista	1630	1961	1626	1660	1671		Sí	Sí
San Lorenzo de Tormes	San Lorenzo	1886	1927	1887	1887	1914		No	No
San Martín de la Vega del Alberche	San Martín Obispo	1587	1928	1667	1587	1590		Sí	Sí
San Martín del Pimpollar	San Martín Obispo	1668	1928	1624	1680	1631		Sí	Sí
San Miguel de Corneja	San Miguel Arcángel	1677	No	1677	1851	1712		Sí	Sí
San Miguel de Serrezuela	San Miguel Arcángel	1615	1966	1629	1618	1639		Sí	Sí
San Pascual	Asunción de Nuestra Señora	1551	1951	1628	1627	1566		Sí	Sí
San Pedro del Arroyo	San Pedro Apóstol	1577	1951	1604	1619	1717		Sí	Sí
San Vicente de Arévalo	Nuestra Señora del Rosario	1537	1951	1565	1631	1622		Sí	Sí
Sanchidrián	San Martín Obispo	1588	No	1619	1619	1623		No	No
Sanchorreja	San Martín Obispo	1759	1951	No	1714	No		No	No
Santa Cruz de Pinares	Exaltación de la Santa Cruz	1590	1701	1590	1598	1588		Sí	Sí
Santa Cruz del Valle	La Santa Cruz	1565	1955	1621	1621	1565		Sí	Sí
Santa Lucía de la Sierra	Santa Lucía	1779	1951	No	1851	No		Sí	Sí
Santa María de los Caballeros	Asunción de Nuestra Señora	1589	No	1589	1589	1656		Sí	Sí
Santa María del Berrocal	Asunción de Nuestra Señora	1560	1672	1560	1660	1618		Sí	Sí
Santa M ^a del Tiétar [Antes, Escarabajosa]	Asunción de Nuestra Señora	No	No	No	No	No	Quemas	No	No
Santiago de Aravalle	Santiago Apóstol	1563	1960	1566	1582	1629		Sí	Sí
Santiago del Collado	Santiago Apóstol	1541	1988	1582	1560	1610		Sí	Sí
Santo Domingo de las Posadas	Santo Tomás Apóstol	1651	1951	1659	1650	1639		Sí	Sí
Santo Tomé de Zabarcos	Santo Tomás Apóstol	1618	1646	1841	1748	1624		Sí	Sí
Serrada (La)	Cátedra de San Pedro	1591	No	1587	1586	1570		Sí	Sí

Población	Titular de la parroquia	B	C	M	D	F	GC	conc.	mic.
Serranillos	Nuestra Señora de la Serrezuela	1686	No	1683	1679	1603		Sí	Sí
Sigeres	Santo Domingo de Guzmán	1599	1599	1598	1598	1550		Sí	Sí
Sinlabajos	San Pelayo Mártir	1630	No	1632	1630	1732		Sí	Sí
Solana de Ávila [Antes de Béjar]	Asunción de Nuestra Señora	1558	No	1643	1648	1881		Sí	Sí
Solana de Rioalmar	La Santa Cruz	1586	1937	1586	1586	1682		Sí	Sí
Solosancho	Santo Tomás Apóstol	1637	1853	1622	1680	1951		Sí	Sí
Sotalbo	Purificación de Nuestra Señora	1578	1951	1716	1666	1684		Sí	Sí
Sotillo de la Adrada	La Santísima Trinidad	1589	1934	1617	1607	1575		Sí	Sí
Tiemblo (El)	Asunción de Nuestra Señora	1530	1951	1516	1516	1725		Sí	Sí
Tiñosillos	Nuestra Señora del Rosario	1677	1988	1680	1678	1650		Sí	No
Tormellas	Asunción de Nuestra Señora	1550	1960	1589	1587	1564		Sí	Sí
Tornadizos de Ávila	San Miguel Arcángel	1588	1985	1588	1588	1592		Sí	Sí
Torre (La)	Santo Tomás Apóstol	1615	1958	1786	1730	1649		Sí	No
Tórtoles	Santiago Apóstol	1610	1982	1655	1707	1592		Sí	Sí
Tremedal (El) [Era de Plasencia]	Nuestra Señora de las Nieves	No	No	No	No	No		No	No
Umbrías [De reciente creación]	San Martín	No	No	No	No	No		No	No
Urraca Miguel	San Miguel Arcángel	1592	1959	1593	1592	1653		Sí	Sí
Vadillo de la Sierra	La Transfiguración del Señor	1598	1777	1651	1622	1792		Sí	Sí
Vega de Santa María	Asunción de Nuestra Señora	1672	1926	1676	1690	1514		Sí	Sí
Velayos	San Isidro Labrador	1700	1934	1852	No	No		Sí	Sí
Venta de San Vicente	San Vicente Mártir	1623	No	1626	1623	1776		Sí	Sí
Villafior	Santiago Apóstol	1633	1729	1610	1648	1739		Sí	Sí
Villafranca de la Sierra	Asunción de Nuestra Señora	1522	1951	1601	1613	1606		Sí	Sí
Villanueva de Ávila [reciente creación]	San Pedro Bautista	No	1963	No	No	No		No	No
Villanueva de Gómez	Santa María la Mayor	1608	No	1611	1605	1612		Sí	Sí
Villanueva del Aceral	San Andrés Apóstol	1668	1951	1668	1561	1600		Sí	Sí
Villanueva del Campillo	Natividad de Nuestra Señora	1594	1962	1589	1609	1662		No	No
Villar de Corneja	Santa Marina	1543	No	1703	1723	No		Sí	Sí
Villarejo del Valle	San Bartolomé Apóstol	1585	1955	1713	1619	1678		Sí	Sí
Villatoro	San Miguel Arcángel	1752	1893	1578	1642	1640		Sí	No
Viñegra de Moraña	Santo Domingo de Guzmán	1482	No	1592	1660	1553		Sí	Sí
Vita	San Sebastián Mártir	No	1956	No	No	No		No	No
Zapardiel de la Cañada	San Miguel Arcángel	1642	1642	1642	1616	1710		Sí	Sí
Zapardiel de la Ribera	Asunción de Nuestra Señora	1675	No	1591	1720	1777		Sí	Sí

Diócesis de Barbastro-Monzón

superficie: 8.321 km²

población: 98.073

católicos: 97.200

parroquias: 274

sacerdotes seculares: 83

sacerdotes regulares: 40

obispo: Excmo. y Rvdmo. Juan José Omella Omella

Archivo Capitular de Barbastro

Catedral. Barbastro (Huesca). 974 31 45 38
Horario: A convenir con el Cabildo Catedral.
Director del Archivo: Joaquín Ferrer Dueso.

Historia

El Archivo nace con la catedral en 1571. Pero entre sus fondos se cuentan algunos de cuando esta iglesia era colegiata, y aun anteriores. En el 1983 se unió al "Archivo de la Diócesis de Barbastro". (Véase Archivo Diocesano).

Fondos y colecciones

Además de una gran cantidad de papeles sin catalogar (sobre fundaciones, beneficios, diezmos, primicias, espolios, cuentas de fábrica, correspondencia, cartas reales, pleitos, frutos de Navarra, etc.), hay los siguientes apartados documentales:

- Libro de Gestis. Comprende 13 volúmenes, y va desde 1598 hasta nuestros "días", con algunas pequeñas lagunas.
- Colección de 30 cantorales, en pergamino, de los siglos XVII y XVIII.
- Unos 150 libros de cuentas, de cofradías y de fundaciones.

	Fechas	Libros	Legajos
Asuntos beneficiales	1474-1828	5	5
Asuntos capitulares	1533-1922	8	7
Testamentos y píos legados	1545-1855	13	2
Escrituras varias	ss. XVIII-XIX	—	1
Sermonarios de Lanuza (obispo)	1790-1847	17	—
Correspondencia diversa	ss. XVI-XX	9	—
Diezmos	1424-1821	10	—

Incunables y otros impresos de interés: 1) Libro de las Sentencias (incunable), editado en Venecia, en 1477; 2) Sermones de San León Papa (incunable), editado en Venecia, en 1482; 3) Comedias de Plauto, editado en Venecia, en 1511; 4) Misal Oscense (fragmentos), del siglo XV.

Pergaminos: Se trata, en su mayoría, de censales procedentes de antiguas fundaciones y de bienes capitulares. Abundan también las bulas. En total son unos 400, y el primero data de 1240.

Hay, además, una rica colección de sellos sueltos (60), matrices de sellos (25), de plomo (25), de cera (20), de lacre (20).

Instrumentos de trabajo y consulta

En la actualidad se han iniciado los trabajos de elaboración de los catálogos, inventarios y fichas; del año 1608 existe un inventario-catálogo procedente de la visita pastoral a la catedral efectuada por el obispo Juan Moriz de Salazar.

Estado de conservación

Todo lo referente a conservación y seguridad del Archivo es bastante deficiente, no contando en la actualidad con los medios necesarios para su renovación.

Observaciones

El número de investigadores que acuden al Archivo es muy escaso. En la misma catedral está ubicada la parroquia de la Asunción, que conserva los libros parroquiales desde finales del siglo XVI, pero es un archivo independiente.

Archivo Diocesano de Barbastro

Plaza Palacio, 1. Barbastro (Huesca).

Teléfono: 974 31 06 97.

Horario: Días laborables, de 10 a 14 horas. Cerrado el mes de julio.

Director del Archivo: José Lanau Mariñosa.

Historia

Se han de distinguir dos etapas:

1) Etapa anterior al año 1936.—Se conservaban hasta el 1936 los documentos de antes de la restauración de la diócesis en 1571; los documentos de todos los prelados a partir del obispo Urriés desde el año 1577, los de los obispos, administradores apostólicos y de los vicarios capitulares. Todos en perfecto orden cronológico y en legajos que llevaban en sus lomos el nombre del prelado al que pertenecían. Contenía, además, debidamente organizadas, las siguientes Secciones Generales: Economía, Estadística, Beneficial, Matrimonial, Asuntos personales de clérigos, Correspondencia y Miscelánea Americana. En el año 1936, al ser saqueado el palacio episcopal, el Archivo quedó desorganizado y maltratado de tal suerte que no quedó legajo en su sitio e íntegro. Destrozados los legajos, los documentos fueron trasladados de unos locales a otros, y entremezclados con revistas y escritos ajenos al Archivo. Abandonados en lugares impropios para su conservación, fueron presa, casi en su mayoría, de la humedad y de la putrefacción. Los restantes fueron pisoteados, arrugados, ensuciados y maltrechos. No quedó resto alguno de la antigua organización, salvo alguna que otra acotación en los expedientes más antiguos.

2) Al terminar la guerra civil se acometió la tarea de la reorganización del Archivo. Fue una tarea heroica salvar lo que se salvó. Esta tarea la realizó el erudito e infatigable canónigo de esta 5. 1. Catedral, muy ilustrísimo señor don Ambrosio Sanz Lavilla, dándola por terminada en el año 1945. Con un derroche inigualable de paciencia, lo reorganizó, prescindiendo de su antigua organización. Realizó con su trabajo una obra muy meritoria, porque los legajos que recopiló y clasificó son como trozos de la antigua Historia de la diócesis de Barbastro.

Con esta reorganización empieza propiamente la segunda etapa, o sea, la actual. Al hacerse cargo del Archivo el actual director, los fondos se encuentran divididos en 26 secciones. Se guardan los fondos en legajos, protegidos con carpetas de cartón. Los legajos contienen fascículos. El criterio seguido en la ordenación de los legajos corresponde al orden cronológico.

Por decreto del prelado diocesano, de 12 de abril de 1983, se ha constituido una entidad denominada "Archivo de la Diócesis de Barbastro". En él se han integrado los archivos diocesano, catedralicio y parroquiales.

Fondos y colecciones documentales

	Fechas	Libros	Legajos
Asuntos Diocesanos	1544-1980	—	41
Asuntos Parroquiales	1606-1950	—	22
Archivos parroquiales	1500-1927	—	44
Beneficial	1547-1980	—	255

Clérigos	1700-1950	—	108
Cofradías	1674-1900	4	3
Cuadernos y Correspondencia	1717-1960	—	59
Diezmos	1550-1840	—	18
Escrituras	1800-1980	—	3
Económica	1794-1982	—	55
Estadística	1614-1917	—	61
Inventarios	1795-1892	—	4
Legados y fundaciones	1582-1980	—	20
Matrimonial	1545-1982	100	171
Nunciatura	1721-1933	—	1
Obispos (Visitas Pastorales y "Visita ad limina")	1597-1960	—	8
Procesal	1519-1864	—	96
Religiosos	1732-1982	—	13
Santa Sede	1618-1934	—	1
Santuarios y templos	1590-1934	—	18
Seminario	1709-1960	—	3
Sinodales	1606-1700	—	4
Últimas voluntades	1685-1970	—	2
Diversos (sin clasificar)	1721-1955	12	61

Ordinariamente todas estas secciones se componen de legajos. La fecha del documento más antiguo corresponde a 1517 (uno de los libros de interés bibliográfico).

Incunables y otros impresos de interés bibliográfico: Hay cuatro libros muy interesantes: 1) Misal Oscense, de 1517 (muy incompleto); 2) Misal llerdense, de 1524 (casi completo); 3) Ritual Cesaraugustano, de 1560 (se conversan poquísimas hojas); 4) Misal Romano, de 1574 (casi completo).

Fondos de archivos parroquiales: Hay en depósito 40 legajos o carpetas. Son libros parroquiales antiguos de distintas parroquias, siendo el más antiguo del 1500. Hay otros libros de cuentas, primicias, etc.

Instrumentos de trabajo y consulta

Hay un índice manuscrito, incompleto, que abarca 972 legajos.

Fondos microfilmados

Hay tan sólo uno, de Constituciones Sinodales; que se encuentra en el Archivo.

Actividades educativas y culturales

El Archivo está abierto a los investigadores.

Estado de conservación

Actualmente el Archivo está instalado en la curia diocesana. Se va a trasladar a unas dependencias más amplias de la S. I. Catedral. Se aplica el reglamento de la Asociación española de archiveros eclesiásticos.

Archivos parroquiales

Elenco de los archivos parroquiales en el año 1954, con la incorporación de las parroquias de la Franja (2001) pertenecientes antes a la diócesis de Lérida.

Parroquia		B	C	M	D	F	GC
Tricás	Abella-Jánovas	1853	1860	1855	1853	1940	sí
Abizanda	Abizanda	1871	1944	1870	1871	1939	sí
Lagüerri de Cinca	Abizanda	1872	1944	1872	1871	1949	sí
Ainsa	Ainsa-Sobrarbe	1852	1877	1852	1853	-	sí
Albalate de Cinca	Albalate de Cinca	1938	1920	1938	-	1938	sí
Albelda	Albelda	1938	1944	1938	1938	1938	sí
Siguerre de Ara	Abella-Jánovas	1817	1819	1818	1818	1857	-
Abella	Abella-Jánovas	1753	1758	1754	1752	1852	no
Javierre de Ara	Abella-Jánovas	1853	1844	1853	1853	1940	sí
San Felices	Abella-Jánovas	1938	1938	1938	1938	1938	sí
Jánovas	Abella-Jánovas	1938	1938	1938	1938	1938	sí
Alcampel	Alcampel	1919	1921	1919	1919	1938	sí
Alcolea de Cinca	Alcolea de Cinca	-	-	-	-	-	-
Alfántega	Alfántega	1655	1788	1656	1653	1856	no
Almunia de San Juan	Almunia de San Juan	1791	1791	1792	1746	-	sí
Almudáfar	Almudáfar	1940	1951	1940	1939	1940	sí
Altorricón	Altorricón	1918	1944	1918	1918	-	sí
Antiñena	Antiñena	1918	-	1918	1918	-	sí
Alins del Monte	Azanuy-Alins	1939	-	1938	1940	-	sí
Azanuy	Azanuy-Alins	1938	1921	1939	1938	-	sí
Baells	Baells	1919	1921	1919	1919	1949	sí
Ballobar	Ballobar	1918	1928	1918	1918	1938	sí
Burceat	Barbastro	1938	1948	1939	1938	-	sí
La Asunción	Barbastro	1535	1540	1535	1535	1800	no
San Francisco de Asís	Barbastro	1902	1904	1902	1902	1947	sí
Suelves	Bárcabo	1939	1939	1939	1939	1939	sí
Belver de Cinca	Belver de Cinca	1584	1627	1584	1639	1939	-
Benabarre	Benabarre	1500	1946	1500	1500	1938	-
Aler	Benabarre	1939	-	1940	1939	1950	sí
Anciles	Benasque	1938	1938	1938	1938	1938	sí
Benasque	Benasque	1551	1551	1551	1551	1551	no
Cerler	Benasque	1786	1786	1786	1786	-	sí
Biescas de Obarra	Beranuy	1941	1949	1940	1939	1941	sí
Ballabriga	Beranúy	1939	1951	1940	1940	1944	sí
Beranúy	Beranúy	1918	1951	1921	1919	1944	sí
Parzán	Bielsa	1938	1947	1940	1947	1940	-
Bielsa	Bielsa	1938	1947	1938	1938	1940	sí
Espierba	Bielsa	1938	1947	1939	1939	1940	sí
Binaced	Binaced	1921	1950	1924	1938	1893	sí
Valcarca	Binaced	1938	1950	1938	1938	1939	sí
Bisaurri	Bisaurri	1857	1857	1858	1857	-	sí
Cabás	Bisaurri	1671	1881	1859	1850	1938	sí
San Martin de Veri	Bisaurri	1857	1863	1858	1857	1938	sí
Arasam	Bisaurri	1857	1881	1859	1958	-	sí
San Feliu de Veri	Bisaurri	1853	1897	1938	1938	1938	sí

Parroquia		B	C	M	D	F	GC
Urmella	Bisaurri	1854	1881	1854	1854	-	sí
Morillo de Sampietro	Boltaña	-	-	-	-	-	sí
Ascaso	Boltaña	1938	1944	1938	1938	1938	sí
Boltaña	Boltaña	1876	1877	1874	1873	1942	sí
Campodarve	Boltaña	1938	-	1938	1938	1942	sí
Bonansa	Bonansa	1654	1654	1654	1654	1859	no
Bungasé	Bungasé	1853	1853	1853	1853	1853	-
Campol	Burgasé	1850	1870	1850	1850	-	no
Sasé	Burgasé	1883	1889	1883	1883	1858	sí
San Esteban	Cagígar	1918	1918	1919	1918	1943	sí
Calasanz	Calasanz	1866	1759	1766	1766	-	no
Calvera	Calvera	1938	1949	1949	1939	1941	sí
Obarra	Calvera	1938	1941	1941	1939	1941	sí
Campo	Campo	1852	1877	1853	1853	1941	sí
Capella	Capella	1918	1918	1918	1918	1939	sí
Gastarlenas	Castarlenas	1938	1946	1938	1938	1938	sí
Ramastué	Castejon de Sos	1857	1881	1858	1857	-	-
Castejón de Sos	Castejón de Sos	1581	1618	1574	1575	-	-
Run (El)	Castejón de Sos	1728	1732	1729	1728	1938	sí
Castejón del Puente	Castejón del Puente	1944	1948	1938	1938	-	sí
Castillazuelo	Castillazuelo	1938	1948	1938	1938	1938	sí
Chia	Chia	1780	1781	1780	1780	1858	sí
Lapenilla	Clamosa	1871	1944	1878	1872	1940	sí
Clamosa	Clamosa	1858	1865	1858	1858	1939	sí
Salinas de Trillo	Clamosa	1938	1948	1941	1938	-	sí
Trillo	Clamosa	1938	1948	1940	1948	-	sí
Coscojuela de Fantova	Coscojuela de Fantova	1904	1948	1939	1939	1944	sí
Coscojuela de Sobrarbe	Coscojuela de Sobrarbe	1938	1947	1942	1938	-	sí
Morillo de Tau	Coscojuela de Sobrarbe	1938	1944	1943	1938	-	sí
Costeán	Costeán	1938	1948	1938	1938	1938	sí
Cregenzán	Cregenzán	1782	1782	1782	1782	1697	sí
Artesana	El Grado	1938	1944	1940	1938	1942	sí
Grado (El)	El Grado	1938	1944	1939	1938	1942	sí
Molinos (Los)	El Pueyo de Araguás	1938	1944	1940	1938	1940	sí
Pueyo de Araguás (El)	El Pueyo de Araguás	1938	1944	1941	1938	1940	sí
Torrelisa	El Pueyo de Araguás	1938	1944	1939	1938	1940	sí
Castelforite	El Tormillo	1918	-	-	-	1939	sí
Espés	Espés	1854	1854	1854	1854	1938	sí
Abella	Espés	1867	1897	1871	1868	1938	sí
Estada	Estada	1583	1626	1519	1580	-	no
Estadilla	Estadilla	1612	1646	1647	1614	-	no
Yaba	Fanla	1878	1889	1878	1878	-	sí
Buerba	Fanlo	1801	1889	1830	1831	-	sí
Vío	Fanlo	1768	1947	1836	1825	-	-
Ceresuela	Fanlo	1853	1889	1853	1853	-	-
Fanlo	Fanlo	1938	1947	1939	1938	-	sí
Nerin	Fanlo	1938	1947	1940	1938	-	sí
Fayón	Fayón	1918	1945	1918	1918	1940	sí
Fonz	Fonz	1565	1870	1680	1680	-	sí
Foradada de Tascar	Foradada de Tascar	1755	1757	1752	1755	-	-
Navarri	Foradada de Toscar	1746	1746	1746	1746	1892	-

Parroquia		B	C	M	D	F	GC
Viu	Foradada de Toscar	1939	1947	1939	1939	1939	sí
Morillo de Tiens	Foradada del Toscar	1701	1702	1709	1702	1857	sí
Fraga	Fraga	1918	-	1938	1939	-	sí
Miralsot	Fraga	1938	1938	1938	1938	1938	sí
Amo	Gerbe y Griebal	1894	1897	1896	1896	1940	sí
Banastón	Gerbe y Griebal	1938	1944	1939	1938	1940	sí
Gerbe y Griebal	Gerbe y Griebal	1938	1944	1939	1938	1940	sí
Gistain	Gistain	1857	1857	1857	1857	-	no
Serveto	Gistain	1735	1735	1735	1735	-	no
Graus	Graus	1568	1903	1598	1598	-	sí
Grustán	Graus	-	-	-	-	-	sí
Pueyo de Marguillén	Graus	1893	1895	1893	1893	1950	-
Torre de Esera	Graus	-	-	-	-	-	sí
Benavente de Aragón	Graus	1918	1918	1918	1918	1939	sí
Torre de Obato	Graus	-	-	-	-	-	sí
Guaso	Guaso	1938	-	1938	1938	1942	sí
Güel	Guel	1918	1951	1918	1918	1939	sí
Guardia	Hoz de Barbastro	1904	1942	1947	1947	1947	sí
Hoz de Barbastro	Hoz de Barbastro	1938	1942	1938	1938	1941	sí
Huerta de Vero	Huerta de Vero	1938	1942	1938	1938	1938	sí
Permisán	Ilche	1938	1941	1939	1939	1938	sí
Puebla de Castro (La)	La Puebla de Castro	1938	1938	1938	1938	-	sí
Puebla de Fantova (La)	La Puebla de Fentova	1918	1918	1918	1918	1939	sí
Labuerda	Labuerda	1938	1947	1938	1938	-	sí
San Vicente	Labuerda	1938	1947	1941	1939	-	sí
Laguarres	Laguarres	-	-	-	-	-	sí
Lascuarre	Lascuarre	1918	1918	1918	1918	-	sí
Villarroe	Laspaúles	1656	1657	1656	1656	1938	sí
Auns	Laspaúles	-	-	-	-	1938	sí
Laspaúles	Laspaúles	1714	1714	1714	1714	1939	sí
Laspuija	Laspuña	1938	1947	1940	1938	1938	-
Familias	liche	1938	1941	1939	1939	1938	sí
Liri	Liri	1858	1881	1859	1859	-	sí
Arasanz	Mediano	1939	1948	1942	1939	-	sí
Mediano	Mediano	1631	1631	1631	1631	1746	-
Samitier	Mediano	1949	1942	1942	1942	1942	sí
Mequinenza	Mequinenza	1838	1945	1938	1938	1939	sí
Espluga	Merli	1855	1865	1854	1854	1902	-
Bacamarta	Merli	1793	1804	1803	1799	1856	-
Esdolomada	Merli	1918	1918	1918	1939	-	sí
Merli	Merli	1918	1918	1919	1919	-	sí
Nocellas	Merli	1919	1918	1918	1919	-	sí
Mipanas	Mipanas	1622	1637	1622	1624	1939	sí
Paúl	Mipanas	1939	1939	1939	1939	1939	sí
Troncedo	Morillo de Monclús	1854	1865	1854	1854	-	-
Formigales	Morillo de Monclús	1936	1948	1939	1938	-	sí
Morillo de Monclús	Morillo de Monclús	1938	1948	1940	1938	-	sí
Rañin	Morillo de Monclús	1938	1948	1938	-	-	sí
Tierrantona	Morillo de Monclús	1938	1948	1909	1938	-	sí
Charo	Muro de Roda	1938	1938	1938	1938	-	sí
Muro de Roda	Muro de Roda	1938	1948	1938	1938	-	sí

Parroquia		B	C	M	D	F	GC
Naval	Naval	1838	1838	1838	1838	-	sí
Olvena	Olvena	1938	1948	1938	1938	1942	sí
Osso de Cinca	Osso de Cinca	1662	1730	1700	1629	-	sí
Pallaruelo de Monclús	Pallaruelo de Monclús	1938	1948	1942	1939	-	sí
Palo	Palo	1569	1573	1581	1569	1929	sí
Egep	Panilla	-	-	-	-	-	sí
Panilla	Panilla	-	-	-	-	-	sí
Besians	Penarrúa	-	-	-	-	-	sí
San Clemente	Penarrúa	-	-	-	-	-	sí
Penarrúa	Penarrúa	-	-	-	-	-	sí
Peraltilla	Peraltilla	1938	-	1938	1938	1938	sí
Piedrafita	Piedrafita	1796	1796	1796	1796	1854	sí
Plan	Plan	1939	1939	1939	1939	1939	sí
Pozán de Vero	Pozán de Vero	1938	1942	1938	1938	1938	sí
Puebla de Roda	Puebla de Roda	1918	1918	1918	1918	-	sí
Belsierre	Puértolas	1940	1947	1940	1940	1938	-
Bestué	Puértolas	1938	1947	1939	1938	1938	-
Puértolas	Puértolas	1938	1947	1940	1939	1938	-
Puyarruego	Puértolas	1940	1947	1938	1938	1938	-
Pueyo de Santa Cruz	Pueyo de Santa Cruz	1939	1950	1939	1939	-	sí
Monte de Roda	Roda de Isábena	-	-	-	-	-	sí
Rada de Isábena	Roda de Isábena	1918	1918	1918	1939	-	sí
Cresué	Sahún	1574	1581	1574	1578	1698	-
Eriste	Sahún	1847	1847	1847	1847	1857	sí
Sahún	Sahún	1771	1771	1771	1771	1771	-
Salas Altas	Salas Altas	1938	1942	1938	1938	-	sí
Salas Bajas	Salas Bajas	1778	1781	1781	1778	-	sí
San Estaban de Litera	San Esteban de Litera	1835	1944	1870	1918	1940	-
San Juan de Plan	San Juan de Plan	1939	1939	1939	1939	1939	sí
Santaliestra	Santaliestra	1630	1627	1626	1627	1941	sí
Saravillo	Saravillo	1703	1703	1703	1704	-	no
Boltunina	Secastilla	1938	1938	1938	1938	-	sí
Puy de Cinca	Secastilla	1871	1894	1873	1871	1939	sí
Secas tilia	Secastilla	1938	1938	1938	1938	1938	sí
Barbaruena	Seira	1938	-	1938	1938	-	sí
Sena	Sena	1739	1807	1807	1807	-	no
Serraduy	Serraduy	1918	1918	1918	1918	-	sí
Sesué (Sos)	Sesué	1758	1767	1758	1757	-	-
Satorrecilla	Sieste	1893	1904	1894	1893	1914	sí
Siesta	Sieste	1938	-	1938	1938	1942	sí
Sin	Sin	1939	1939	1939	1939	1939	sí
Salinas	Sin de Salinas	1938	1947	1939	1940	1940	sí
Seira	Soma	1938	1947	1939	1938	-	sí
Algezón	Tamarite de Litera	1918	1944	1918	1918	-	-
Tamarite da Litera	Tamarite de Litera	1938	1940	1938	1938	1938	-
Revilla	Tella	1857	1857	1857	1857	1940	no
Tella	Tella	1938	1947	1940	1940	1940	sí
Fosado	Toledo de Lanata	1941	1948	1938	1939	-	sí
Toledo de Lanata	Toledo de Lanata	1938	1948	1940	1938	-	sí
Torre la Ribera	Torre la Ribera	1938	-	1940	1938	-	sí
Vilas del Turbón	Torrelaribera	1918	-	1920	1920	-	sí

Parroquia		B	C	M	D	F	GC
Villacarlí	Torrelarribera	1898	1951	1819	1919	1944	sí
Torrente de Cinca	Torrente de Cinca	1592	1658	1592	1592	1856	-
Torres del Obispo	Torres del Obispo	1852	-	-	-	1950	-
Bofalúy	Torruella de Aragón	1918	1918	1918	1918	1939	sí
Torruella de Aragón	Torruella de Aragón	1938	1951	1938	1938	1938	sí
Aguilar	Torruella de Aragón	1938	1951	1938	1938	1938	sí
Erdao	Torruella de Aragón	1918	1918	1918	1918	1939	sí
Aguascaldas	Valle Bardají	1856	1856	1856	1856	1939	sí
Egea	Valle de Lierp	1918	-	1921	1919	-	sí
Serrate	Valle de Lierp	1919	-	1919	1918	-	sí
Velilla de Cinca	Velilla de Cinca	1938	1938	1938	1938	1938	sí
Villanova	Villanova	1585	1897	1663	1583	-	-
Villanueva de Sigena	Villanueva de Sigena	1918	1918	1918	1918	1918	-
Zaidín	Zaidín	1918	1947	1918	1918	1941	sí

Archidiócesis de Barcelona



superficie: 3.041km²
población: 4.678.945
católicos: 4.303.467
parroquias: 455

sacerdotes seculares: 753
sacerdotes regulares: 725
Arzobispo: Emmo. y Rvdmo. Cardenal Ricardo María Carles Gordó

Archivo Capitular de la Catedral B. de Barcelona

Pla de la Seu, s/n. 08002 Barcelona

Teléfono 93 310 06 69 – Fax 93 310 07 97

Horarios: De 10 a 13.30 horas (de lunes a viernes). Cerrado el mes de agosto.

Director del Archivo: Josep Baucells Reig

Dirección particular: Avinguda de Roma, 29, 7è 1a. 08029 Barcelona. Teléfono 93 430 98 51.

Canónigo Archivero Emérito: Angel Fàbrega Grau. Calle Duran i Bas, 9. 08002. Barcelona. Teléfono: 93 301 49 29.

Historia

Se inicia el archivo, según atestigua la documentación conservada en el mismo, en el siglo IX. El documento original más antiguo datado de 875-877, a renglón seguido de otro conservado sólo en copia del año 844. De la época anterior hay un códice en letra semiuncial del siglo VIII, así como unos papiros de los siglos V-VII, a pesar de la invasión árabe y de la posterior destrucción de la ciudad en 985. A partir, pues, de la segunda mitad del siglo IX abunda la documentación en pergamino, ya en documentos sueltos, ya en códices, hasta que a finales del siglo XIII se incorpora la documentación en papel, en hojas sueltas o formando libros. Para aquel entonces los fondos contaban ya con una ordenación en series, especialmente a partir de 1147 en que se separó las mesa episcopal de la capitular. A las secciones antiguas, se añadieron otras a medida que la actividad de la catedral y del cabildo se fue desarrollando, adaptándose a los tiempos a la vez y a las necesidades nuevas. Así surgió la creación de unos fondos para dar asistencia diaria en comida a pobres a través de la Pia Almoina, o bien la compleja edificación de la catedral gótica, a un ritmo constante como largo. Una vez terminados los trasiegos a que obligaba el ritmo de las obras y ante la necesidad de tener que disponer los fondos documentales, hasta entonces dispersos en estancias muy diversas y dispersas en la seo románica, se emprendió la adaptación de unos locales en el interior del templo gótico encima de una nave lateral noreste que culminó el archivero Francesc Tarafa en 1538. Poco antes, a caballo del quinientos, ingresaron en el archivo casi dos centenares entre códices e incunables en beneficio de la biblioteca pública capitular. Prosiguieron a buena marcha las actividades acrecentando las series, con el subsiguiente abandono de la confección manual para libros ante el empuje de la imprenta. La administración de los bienes, los numerosos actos de culto, la presencia diaria de unos cuarenta capitulares y unos doscientos beneficiados, amén de sacristanes, monaguillos y escolanes, supuso un auge muy importante en el ingreso de libros manuscritos y documentación. A todo ello se propuso dar respuesta adecuada, a mediados del siglo XVIII, el archivero Jaume Caresmar. Ante los avatares de orden político imperante en la centuria siguiente, con cierre gubernativo del archivo durante unos años, y la aplicación de las leyes desamortizadoras, se creó un cierto desorden. Puso fin al mismo, con un trabajo ímprobo, el archivero Mn. Josep Mas en el primer tercio del siglo XX, sin poder concluir su labor a causa de la guerra civil, que supuso el traslado de todo el archivo a diversos lugares de la misma ciudad e incluso fuera de la misma. Al término de la misma, las energías capitulares se centraron en la recuperación de todos los fondos, no sin alguna pérdida,

hasta que en 1965 se confió la dirección al Dr. Angel Fàbrega, quien, con la ayuda desde muy temprana hora de quien actualmente tiene a su cuidado el centro, dotó en 1969 el archivo de un local nuevo, construido de acuerdo con las técnicas más avanzadas del momento. Las nuevas salas están ubicadas sobre el claustro, en un ambiente muy apreciado por los investigadores. En ese periodo se han incorporado dos archivos eclesiásticos, así como otros fondos legados por particulares. Se procede a la redacción de catálogos e inventarios mediante sistemas informáticos, que llenan ya varios volúmenes, así como a la microfilmación de las series más importantes o más utilizadas, para ofrecerse luego al investigador tras pasados a CD.

Bibliografía

Los títulos que se apuntan son sólo los trabajos más significativos, editados por los archiveros en el siglo actual, pues es extensísima la bibliografía de los estudios publicados, monográficos o generales, sobre la documentación guardada en el Archivo. Véase además el apartado "Publicaciones del Archivo".

MAS, J., *Notes històriques del bisbat de Barcelona. Rúbrica dels "Llibri Antiquitatum" de la Seu de Barcelona*, 4 vols. (vols. 9-12 de la colección, Barcelona 1914-1915).

PUIG Y PUIG, S., *Pedro de Luna. Último Papa de Aviñón (1378-1430)* (Barcelona 1920).

OLIVERAS CAMINAL, J., *Cartas reales (ss. XII-XV). Catálogo* (Barcelona 1946).

SANABRE SANROMÁ, J., *El Archivo de la Catedral de Barcelona* (Barcelona 1948).

BAUCELLS REIG, J., *València a l'Arxiu de la Catedral de Barcelona* en "Primer Congreso de Historia del País Valenciano" (Valencia 1973), págs. 265-278.

FÀBREGA GRAU, A.-BOHIGAS BALAGUER, P., *El Missal de Santa Eulàlia* (Madrid 1977).

Varios, *Documentació barcelonina sobre el Cisma d'Occident*, Catálogo de la exposición (Barcelona 1979)

Guía de los Archivos y Bibliotecas de la Iglesia en España. I. Archivos (León 1985, págs. 136-150).

BAUCELLS REIG, J., *El fons del Cisma d'Occident de l'Arxiu Capitular de Barcelona. Catàleg de còdexs i pergamins* (Barcelona 1985).

BAUCELLS REIG, J., *Documentación franciscana en el Archivo Capitular de Barcelona. Códices, incunables e impresos del siglo XVI*, en "Archivo Iberoamericano", 42 (1982), págs. 157-186.

FÀBREGA GRAU, A., *Els "Privilegis Pontificis" del temps del Cisma d'Occident a l'Arxiu Capitular de la Catedral de Barcelona*, en "Jornades sobre el Cisma d'Occident a Catalunya, les Illes i el País Valencià" (Barcelona 1988), págs. 411-427.

BAUCELLS REIG, J., *Sobre la gènesi, la datació i la transmissió dels tractats de Benet XIII entorn del Cisma*, en "Jornades sobre el Cisma d'Occident a Catalunya, les Illes i el País Valencià" (Barcelona 1988), págs. 347-381.

PÉREZ CASTILLO, A., *El balanç econòmic de la Cúria de Benet XIII l'agost de 1405*, en "Jornades sobre el Cisma d'Occident a Catalunya, les Illes i el País Valencià" (Barcelona 1988), págs. 531-545.

CASAS LOSCOS, Ll., *Catàleg dels protocols notarials de Barcelona. 2. Altres arxius* (Barcelona 1990), La sección dedicada a los fondos del Archivo Capitular ocupa las págs. 35-124.

Fondos y colecciones

	Fechas	Libros	Lagajos
CATEDRAL			
<i>I. Obra de la Catedral</i>			
1. Libros de Obra	1325-1999	274	9
2. Albaranes	1451-1824	164	-
3. Otros libros de la Obra	1438-1913	24	-
4. Fachada y cimborio	1829-1917	-	218
5. Documentos varios	1977-1988	-	30
6. "Ius tabulae" ("Esposalles")	1451-1905	335	-
<i>II. Sacristía</i>			
1. Sacristía en general	1383-1816	204	-
- Albaranes	1452-1824	166	-
- Otros libros	1377-1989	63	55
2. Libros sacramentales:			
- Bautismos	1535-1999	290	-
- Borradores de bautismos	1871-1999	-	232
- Decretos de enmiendas	1607-1999	-	18
- Confirmaciones	1693-1999	8	-
- Matrimonios	1573-1999	17	-
- Óbitos	1560-1999	95	-
- De parroquias provisionales de Barcelona	1822-1824	6	2
3. Monaguillos	1589-1820	189	4
- Escolanía	1980-1992	-	5
- Luminaria	1407-1828	129	3
4. Capillas de la Catedral	1305-1999	201	2
5. Cofradías de la Catedral	1354-1986	286	19
CABILDO			
<i>I. Constituciones y Secretaría</i>			
<i>A/ Constituciones</i>			
1. Privilegios pontificios y reales	876-1972	11	1
2. Ordenamientos	1308-1986	55	-
3. Resoluciones	1343-1999	93	1
4. Manuales capitulares	1602-1839	50	17
5. Libros de Visita Pastoral			
- Sede Vacante	1576-1766	40	-
- Otros	1941-1954	1	-
<i>B/ Secretaría</i>			
1. Secretaría general	1840-1999	-	32
2. Borradores de Actas Capitulares	1766-1999	-	22
3. Correspondencia	1505-1599	97	32
4. Comisiones	1550-1803	7	4
5. Libros de asistencia a coro	1628-1999	128	12
6. Libros de turnos	1524-1971	6	-
7. Libros de colaciones	1473-1963	10	1
8. Estadística capitular	s.XVIII-1993	-	4
<i>II. Dignidades y oficios</i>			
1. Arcedianato Mayor	1434-1845	31	10
2. Deanato	1415-s.XX	26	7
3. Succentoría	1328-s.XIX	11	4
4. Capiscolía	1297-s.XIX	7	2
5. Arcedianatos Foráneos	1495-s.XIX	3	9
6. Dignidades Reales	1455-1752	7	5
7. Sacristía Mayor	1478-1831	26	9
8. Dormitorería	1519-1591	25	-
9. Domería	1396-s.XIX	17	-

10. Administración Capitular	1405-1999	89	56
11. Archivo Capitular	s.XV-1999	79	274
12. Notaría Capitular	1292-1862	971	48
<i>III. Procuras</i>			
1. Décima, Subsidio y Excusado	1297-1849	190	51
2. Lezdas de Mediona y Real	ss.XIII-XIX	507	-
3. Legados de libros "Extravagantes" (real, naves, compañías, etc.)	1267-1950	216	-
4. Cisma de Occidente	s.s.XIV-XV	-	17
<i>IV. Caridad o Mensa Capitular</i>			
1. Administración general de la Caridad	1331-1836	409	-
2. Pabordías o Preposituras	1279-1894	145	-
3. Censos y censales	1343-1897	13	32
4. Beneficios	1299-1914	300	5
5. Prioratos	1313-1827	36	-
6. Capellanías y Vicarías	1395-1829	15	1
7. Causas Pías	1461-1925	52	4
8. Aniversarios	s.XIII-1972	1.262	24
9. Misas	1496-1999	160	135
10. Pastrim (pan y carnicería)	1403-1820	686	-
11. Manna (funeraria)	1505-1833	320	-
12. Albaceazgos de la Caridad	1300-1888	121	3
13. Hospitales	1375-1997	62	58
14. Plomos de la "Caritat"	1549-1846	169	-
<i>V. Pía Almoína</i>			
<i>A/ Libros notariales</i>			
1. "Liber iudiciarius"	1515-1736	13	-
2. Ápocas de la Pia Almoína	1431-1649	9	-
3. Arrendamientos	1563-1760	6	-
4. Testamentos	1331-s.XVIII	-	3
5. Procuras y otros libros	ss.XV-XVIII	2	-
6. "Capbrevarió"	1347-1783	100	-
<i>B/ Administración</i>			
1. Ingresos:			
-Censos y censales	1325-1756	139	-
-Morabetines y "Llevadors"	1508-1749	110	-
-Cabrevación de "Carnisser"	1297-1531	24	-
-Laudemios	1395-1729	9	-
-Albaceazgos de la Pia Almoína	1297-1472	26	-
2. Gastos			
-Administración general de la Pia Almoína	1284-1820	174	-
-Albaranes	1353-1822	169	-
-Mayordomía	1343-1683	177	-
-Ministral	1533-1635	52	-
-Libros de Porciones	1427-1855	20	-
3. Administraciones foráneas (75 poblaciones)			
	ss.XIII-XIX	270	36
<i>C/ Diversa</i>			
1. Documentos	1266-1788	11	-
2. Libros de cuentas	1290-1832	40	6
3. "Casa dels Pobres"	1488-1517	10	-
VI. Procesos	ss.XIII-XX	224	441
Nota – El número de legajos o cajas es estimativo en función de las 81 ya utilizadas y de los 30 metros lineales de documentación en pliegos de tamaño muy diverso, pero con escasas hojas la mayoría, que se guardarán en cajas.			
VII. Miscelánea	ss.XII-XX	-	72

Material gráfico

Mapas, planos y proyectos. Hay mapas de antiguas propiedades del Cabildo y de la Pia Almoína, de los siglos XVI al XX, destacando el de la "Quadra de Garraf" (Costas de Garraf), en pergamino, dibujado en 1571 por Nicolau Credença. Hay planos de partes de la Catedral y de otros edificios

antiguos, así como proyectos de casas, altares, etc., grabados e impresos especiales, sobresaliendo el proyecto sobre pergamino de la puerta principal de la Seo diseñado en 1403 por el maestro Carlí (oriundo de Ruán, Francia). El catálogo-inventario reseña 138 piezas.

Material fotográfico. Se conservan colecciones de fotografías y reproducciones sobre la catedral (edificios, obras de arte, códices, documentación del Archivo, etc.), desde el siglo XIX hasta hoy. Consta de 6.015 unidades, distribuido el material entre fotografías en papel (4.707), clichés (542), filminas (642) y diapositivas (124).

Papiros, códices, cantorales, incunables y pergaminos

1. Papiros

Serie de nueve papiros de manufactura egipcio-helenística, pero de procedencia franco-romana y merovingia, probablemente de los siglos V al VII. Fueron extraídos de una de las guardas del código 120 de nuestro Archivo, en 1927, cuando este famoso libro (siglo VIII), que contiene unas homilías de San Gregorio Magno, copiada en letra semiuncial romana, fue restaurado en la Biblioteca Apostólica Vaticana, pues se buscaban ejemplares de bulas pontificias escritas sobre papiro.

2. Códices

Se ha redactado un extenso catálogo que abarca por primera vez la totalidad del fondo "Códices", compuesto actualmente de 257 unidades archivísticas, incluidas tres que en tiempo indeterminado después del siglo XVIII se perdieron. Corresponden la mayoría a volúmenes individualizados (247) y el resto (10) a cajas que contienen 79 fragmentos de otros tantos códices. Un elenco, pues, de 324 unidades formales. Para dar sucinta idea de su riqueza, se ofrecen un índice temático, relativo a dichas 257 unidades archivísticas consideradas cada una como unidad temática, y otro cronológico, que abarca las 324 unidades formales contenidos en los registros, que son muchos más que las mentadas unidades archivísticas, y se añade un elenco de los mejores ejemplares.

<i>Índice temático</i>		<i>Índice cronológico</i>	
		Libros	Fragmentos
Sagrada Escritura y Patrología	21		
Teología domática y moral	30		
Derecho canónico y civil	42	Siglo VIII	2 1
Liturgia ⁸⁴		Siglo IX	- 1
Cisma de Occidente	17	Siglo X	1 5
Historia eclesiástica y civil	30	Siglo XI	2 4
Clásicos, ciencias naturales y varios	26	Siglo XII	3 3
Formación religiosa y piadosa	7	Siglos XII-XIII	1 -
	257	Siglo XIII	12 6
		Siglos XIII-XIV	3 -
		Siglo XIV	45 38
		Siglo XIV-XV	25 6
		Siglo XV	55 14
		Siglo XVI	13 -
		Siglo XVII	19 -
		Siglo XVIII	37 1
		Siglo XIX	24 -
		Siglo XX	3 -
			245 79

Cabe mencionar, de entre los códices, por su antigüedad el Còdex 120, un ejemplar del siglo VII según unos autores y del VIII según otros, de letra semiuncial romana que contiene parte de las homilías de San Gregorio Magno; por su belleza artística, el Còdex 116, un misal, llamado Missal de Santa Eulàlia, por sus miniaturas, lo mejor del estilo gótico internacional de inicios del siglo XV.

3. Cantorales

El fondo está compuesto de 49 libros de gran tamaño, hasta un máximo de 85 x 55 cm, escritos a mano sobre pergamino, con los textos musicados de la misa, breviario y rituales, adornados la mayoría con miniaturas, de gran categoría algunas, e iniciales decoradas. De fines del siglo XVI al XX.

4. Incunables y otros impresos de interés bibliográfico

Consta la sección de 160 volúmenes, correspondientes a incunables propiamente dichos, impresos del siglo XVI, de gran estima también, y de siglos posteriores. Valuosos todos ellos por las

consideraciones de rareza, encuadernación, etc., concurrentes en biblioteconomía histórica.

La lista de incunables consta de 78 unidades, correspondientes a 62 obras distintas, algunas con dos o más tomos, además de algún ejemplar repetido. Cabe citar dos tratados sobre la Biblia. Están representados los grandes autores, como San Agustín, San Ambrosio, San Antonino de Florencia, San Jerónimo, Santo Tomás de Aquino y San Vicente Ferrer, así como teólogos (Joan Bassols, Alejandro de Ales, Duns Escoto, Guillermo de Ockam, Juan de Torquemada, etc.), filósofos (Aristóteles, Orígenes, Pedro de Abano), tratadistas de ciencias naturales (Cayo Plinio Secundo) o políticas (Egidio Romano, Francesc Eiximenis), o clásicos (Aulio Gelio, Flavio Josefo, Plutarco, Eusebio de Cesarea).

De los otros libros, cabe reseñar los grandes autores antiguos (Homero, Sócrates, Averroes, Eusebio) y medievales (Gaciano, San Bruno).

5. Pergaminos

La serie de pergaminos es un tesoro documental del Archivo que se acrece por su elevadísimo número de ejemplares. Pasan de cuarenta mil, entre los propios (38.692) y los custodiados en depósito (2.400). En total, 41.092. Abarcan del año 875 al 1964. Su tamaño y su temática son muy variables, desde reducidas dimensiones, muy propias de los siglos IX-XI y de débitos o acreditaciones de pago, hasta singularidades de tres o más metros de largo, al ensamblarse pegados varios de ellos. Su estado de conservación es bueno.

Se descompone en cinco subseries: la primera se nutre de documentación suelta, la peculiar del Archivo llamada "Diversorum" antiguamente, y la de entidades como la Orden de Ntra. Sra. de la Merced, Cisma de Occidente, Gran Piorato de Cataluña y Condes de Bell-lloc, con un montante de 19.538; siguen otras tres subseries con documentación propia pero aneja a los fondos en papel, que alcanzan a 19.154.

Hay redactadas fichas para unas dos terceras, prosiguiéndose hasta completar la serie. Está en fase de inicio la realización del proyecto que prevé introducir todas las fichas en sistema informático, lo que facilitará enormemente su consulta.

Fondos documentales en depósito

En 1969 ingresaron en el Archivo, para su ordenación, catalogación y conservación, los fondos de los siguientes archivos eclesiásticos: el Archivo del Insigne Colegio de Beneficiados de San Severo (ss. XIII-XX), de Barcelona, y el Archivo de la "Casa dels Infants Orfes", también de Barcelona (ss. XIV-XX).

1. Archivo del "Insigne Col·legi de Beneficiats de Sant Sever"

Colegio fundado por el papa Sixto IV en 1479, agrupando a los beneficiados de la catedral para la defensa de sus intereses y prerrogativas. Dado el número de sus miembros –oscilaba entre un centenar y centenar y medio con puntas de hasta doscientos– y el crecimiento de sus rentas, se constituyó el Archivo, que a partir de 1702 se guardó en las nuevas dependencias anexas a la iglesia, acabada de construir en estilo barroco, en solar propio a dos pasos de la Seo, en la calle llamada por lo mismo de Sant Sever. La institución, que había sobrevivido a pesar de los avatares de orden socio-económico y eclesial conocidos de todos, que redujeron el número de colegiados a un mínimo, habiendo desaparecido el antiguo patrimonio que no sean los mismos edificios, fue extinguida por decreto episcopal de 13 de junio de 1991. El Archivo está compuesto por los siguientes apartados.

Fechas	Libros	Legajos	
1. Constituciones.			
- Privilegios y constituciones	ss.XV-1904	13	-
- Consejos Generales	1506-1920	13	2
- Obra 1416-1705	4	1	
2. Secretaría.			
- Secretaría general	s.XV-1944	-	3
- Correspondencia	1548-1888	2	26
- Pergaminos (2.345)	ss.XII-XVII	-	-

3. Oficinas.

- Sacristía	1678-1830	2	1	
- Documentación notarial		1316-s.XX	71	72
- Albaceazgos	1399-1899	23	4	
- Archivo	1560-s.XIX	3	15	
4.Administración.				
- Cuentas generales		1444-1944	180	-
- “Llevadors de rendes”		1563-1867	778	-
- Casas y tierras		1511-1902	32	16
- Cuentas de particulares		1507-1931	75	26
5.Mesa benefical.				
- Misas y aniversarios		1524-1924	136	66
- Fundaciones y causas pías		1450-1868	42	13
- Beneficios		ss.XVII-XIX	61	26
6.Procuras.				
- Enfermería		1545-1863	60	16
- Funeraria		1659-1940	5	-
- Hospital		1607-1926	7	3
- Cofradía y Hermandad		1455-1930	8	7
- Subsidios		1434-1904	9	4
- “Corresponsions” y Pólizas		1506-1936	11	2
7.Procesos.				
		1630-1903	4	65

2. Archivo de la “Casa dels Infants Orfes” (Casa de los Niños Huérfanos), de Barcelona.

Institución benéfica de Barcelona para atender a huérfanos en una casa-colegio, bajo la tutela conjunta del cabildo y ayuntamiento de la ciudad. Con arranque jurídico y económico en 1370 por parte del magnate Guillem de Pou, cobró gran importancia a partir de mediados del siglo XVI. Prosigue en el momento actual su labor específica, si bien adaptada a las nuevas circunstancias, bajo cobertura de la nueva entidad “Fundació Guillem de Pou, Antiga Casa d’Infants Orfes”.

		Fechas	Libros	Legajos
I.	Constituciones	1370-1983	2	1
II.	Libros de Resoluciones o de Acuerdos	1588-1971	8	-
III.	Administradores, testamentos y correspondencia	1834-1987	5	2
IV.	Escuela y Hermanas	1846-1975	2	2
V.	Miscelánea y otra documentación	1549-1983	6	5
	Pergaminos (55)	1188-1643	-	-
VI.	Memoriales	1567-1975	14	3
VII.	Entradas de Huérfanos	1558-1987	6	-
VIII.	Capítulos matrimoniales y matrimonios	1592-1883	2	-
IX.	“Libres majors del bací”	1555-1604	41	-
X.	“Libres majors de comptes”	1703-1942	9	-
XI.	“Libres de captés i caritats”	1560-1649	60	-
XII.	“Rebudes i despeses del menut”	1551- 1649	89	-
XIII.	Libros de entradas y salidas	1650-1840	18	-
XIV.	Borradores de cuentas	1813-1944	13	1
XV.	Cuentas anuales	1923-1980	-	13
XVI.	Censos y censales	1621-1903	5	1
XVII.	Cuentas varias	1579-1988	12	6
XVIII.	Localidades, personas, entidades	1570-1969	5	7
XIX.	Misas y fundaciones	1719-1931	7	1
XX.	Miscelánea	1651-1986	3	4
XXI.	Notas de Mn. Mas	s.XX	-	4
XXII.	Impresos	1742-1883	5	3

Instrumentos de trabajo y consulta

Se dan cuenta aquí de los útiles que ayudan al investigador actual. Además se trabaja intensamente en ello con el fin de introducir los datos en los más perfeccionados sistemas informáticos. De antes de 1965 en qué se dio inicio a la nueva etapa del Archivo, hay numerosos instrumentos de trabajo y consulta confeccionados por anteriores archiveros, empero son de escasa utilidad en el momento actual al dar sólo noticias breves que no permiten identificar las piezas con precisión.

Catálogo – Se procede a la redacción del catálogo completo de todos los fondos del archivo, por primera vez en la historia del centro, con el apunte de cada unidad, dando de ella, si forman una serie uniforme, una descripción general de la misma y la lista con las fechas extremas de la respectiva documentación; en los demás supuestos se reseña una ficha completa de cada una. El trabajo alcanza ya a casi tres quintas partes del Archivo. Sustituye a otro anterior redactado en 1066-1969 en 3 vols.

FÀBREGA GRAU, A.-BAUCELLS REIG, J., *“Inventari General de l’Arxiu Capitular de la Catedral de Barcelona”*. En 14 vols., ya en abril de 2000. Por completar. Informatizado.

FÀBREGA GRAU, A.-BAUCELLS REIG, J., *“Inventari General de l’Arxiu Capitular de la Catedral de Barcelona”*. En 3 vols. Mecanografiado (1966-1969).

De los antiguos, cabe citar aún por ser todavía útiles:

FRANCESC TARAFA, *“Inventari de testaments, ordinacions e últimes voluntats...”*, 2 vols. 1536-1538. Llamados también “Libre de Testaments”.

JAUME CARESMAR, *“Índex”*, 8 vols. (siglo XVIII).

Asimismo son un instrumento eficaz para el investigador dos *ficheros*: uno redactado por Josep Mas con 14.255 fichas para documentación en pergamino suelta (871-1655) y otro para el fondo de testamentos en pergamino en periodo de elaboración (alcanza ya a 454 fichas, s.XI-XVI).

Véanse además los oportunos títulos de libros o trabajos publicados de qué se da cuenta en “Bibliografía” y en “Publicaciones del Archivo”.

Biblioteca auxiliar

Formada por 5.987 (a 15 de marzo de 2000) ejemplares, compuesta por obras de temática general, medieval y eclesiástica, así como por monografías de la catedral, estudios sobre los fondos del Archivo, hagiografía e investigación acerca de los fondos catedralicios o diocesanos, sobre todo tesis doctorales y tesinas de licenciatura.

Publicaciones del archivo

FÀBREGA GRAU, A.-BAUCELLS REIG, J., *Catálogo del Archivo Capitular de la S.I. Catedral Basílica de Barcelona. 1. Índice general de las series documentales* (Barcelona 1969).

SECRETARIAT D'ARXIVERS ECLESIASTICS DE CATALUNYA, *Guia dels Arxius Eclesiàstics de Catalunya-València-Balears*, coordinación y prólogo de Josep Baucells Reig, y presentación de Angel Fàbrega Grau (Barcelona 1978).

FÀBREGA GRAU, A., *La vida quotidiana a la Catedral de Barcelona en declinar el Renaixement: any 1580* (Barcelona 1978).

BAUCELLS REIG, J., *El Baix Llobregat i la Pia Almoina de l Seu de Barcelona* (Barcelona 1984).

BAUCELLS REIG, J., *El Maresme i la Pia Almoina de l Seu de Barcelona* (Barcelona 1987).

BAUCELLS REIG, J., *El Garraf i la Pia Almoina de l Seu de Barcelona* (Barcelona 1990).

FÀBREGA GRAU, A., *Diplomatari de la S.E. Catedral B. De Barcelona. 1. Documents dels anys 844-1000* (Barcelona 1995).

Actividades educativas y culturales

En el Archivo se dan cursos de especialización en Historia Medieval, por parte de la Universidad de Barcelona. También es la sede del "Secretariat d'Arxivers Eclesiàstics de Catalunya", además de promover y coordinar la reunión anual de sus miembros.

Estado de conservación

Al Archivo está instalado en unas salas consruídas en 1969, con materiales acordes con las modernas técnicas; en especial, cuenta con elementos aislantes, armarios metálicos tipo "compactus". Todas las instalaciones están protegidas con un sistema de alarma, aparte de los elementos físicos de salvaguarda. Se aplica el reglamento de la Aosicación de Archiveros de la Iglesia en España, y las orientaciones acordadas por el "Secretariat d'Arxivers Eclesiàstics de Catalunya".

Datos proporcionados por el actual director del Archivo, canónigo don Josep Baucells Reig.

Archivo Diocesano de Barcelona

Carrer del Bisbe, 5. Palacio Arzobispal. 08002 Barcelona.

Teléfono: 93 270 10 17. Fax: 93 270 13 04. E-mail: dpcarqbcn@filnet.es

Horario: De 9 a 13 horas (laborables). Cerrado el mes de agosto.

Director del Archivo: José María Martí Bonet.

Dirección particular: Calle Cardoner, 47, bajos. 08024 Barcelona. Teléfono 93 219 91 25.

Archiveros eméritos: Leandro Niqui Puigvert (calle Vilamarí, 21, principal, l.a. 08015 Barcelona. Teléfono 93 432 23 29), Joan Casas Rafart, Félix Miquel Mascort i Joan Nonell Brunés.

Atención a los investigadores: Hna. Felicidad Santamaría Cea.

Servicio Archivo Informático: Francesc Tena Juncosa.

Sistemas informáticos y Lumen: Pere-Jordi Figuerola Rotger y Javier Macía.

Sección partidas sacramentales: María Juliana Fontrodona Riera y Nuria Fontanals Monegal.

Sección Microfilmación y Digitalización: Carme Pérez Antich.

Historia

Alrededor de las dos series más fundamentales (“Mensa Episcopal” y “Registro de Comunes”) del Archivo Diocesano de Barcelona se origina y estructura el mencionado Archivo. La “Mensa Episcopal” es la serie que custodia los documentos referentes al patrimonio de la mitra, jurisdicción eclesiástica y feudal de los obispos de Barcelona y la libertad (o exención) eclesiástica. Esta serie tiene sus orígenes en el privilegio del rey Luis II de Francia (año 878), por el cual se concedía al obispo barcelonés Frodoino las primeras propiedades y derechos importantes. La segunda serie, o sea “Registro de Comunes”, data del año 1303 y se refiere a la actividad de la curia episcopal. Sin embargo, tanto el Archivo Diocesano como el Capitular tienen su origen, en cuanto entes distintos, en el año 1107, según consta en dos privilegios papales de Pascual II dirigidos a la “canónica” y al obispo de Barcelona, respectivamente. Hemos señalado anteriormente la serie de “Comunes” como una de las más significativas del Archivo, ya que en ella se registra —como se hacía en la curia papal y en la de la Corona de Aragón— la documentación del obispo y su curia. Al obispo Ponç de Gualba se le debe el inicio no sólo de esta serie, sino de otros registros, algunos de ellos únicos en el mundo por su antigüedad. Nos referimos concretamente a los registros de las “Visitas” (año 1303), de “Ordenes” especialmente “tonsurados” (año 1303), de “Colaciones” (año 1303) y a la voluminosa serie de “Procesos” (año 1324). En los pontificados posteriores, dentro del siglo XIV, no solamente se continuaron las mencionadas series del obispo Ponç, sino que se iniciaron otras; algunas de las cuales, como la de “Testamentos” y “Causas Pías” (año 1342) y la de “Gracias” (año 1363), en el decurso de los años llegaron a ser las más voluminosas del Archivo. Del mismo siglo XIV son también las series “Verbalium” (año 1344), “Litterarum” (año 1361), “Taxae beneficiorum” (año 1344) y “Bullarum” (año 1363). Después del concilio Tridentino se iniciaron nuevas series. Entre ellas cabe destacar la de “Expedientes matrimoniales” (año 1571), “Expedientes e Informaciones” (año 1580), “Concursos para la provisión de Curatos” (año 1575), “Acta sinodalia” (año 1571), “Registra Dotialiarum” (año 1573), etc. El siglo XVIII y especialmente los 57 años del archivero diocesano Antonio Campillo Mateu (años 1721-1779) fueron decisivos en la Historia del Archivo. A él se le debe la confección de 5 volúmenes “Speculum titularum

Ecclesiasticorum” (síntesis de la mayor parte de la documentación del Archivo). También a Campillo se le debe la encuadernación de la totalidad de los registros, así como la elaboración de índices de las series más notables. El archivero de finales del siglo XVIII Caresmar, abad de las Avellanes, es también una figura destacable: transcribió gran número de pergaminos de la “Mensa Episcopal”, labor iniciada en el año 1789. Durante la invasión francesa y las guerras civiles del siglo XIX la custodia y recepción sistemática de los fondos documentales sufrieron graves deterioros, a excepción del gobierno del vicario general de la diócesis, don Pedro José Avellá y Navarro (años 1820-1834). Los 46 años durante los cuales se hizo cargo del Archivo mosén José Sanabre (años 1926-1972) constituyeron una etapa sólo comparable con la del archivero Campillo. Mosén Sanabre ordenó de nuevo las series, fichó más de un millón de documentos y fue autor de la guía del Archivo (año 1947). En el año 1972 —bajo los auspicios del señor cardenal Jubany— se inició una amplia reorganización del Archivo, adaptándose los locales, microfilmándose la práctica totalidad de los archivos eclesiásticos e iniciándose sendas colecciones de inventarios y catálogos.

Bibliografía

- KHER, P., *Papsturkunden in Spanien, Vorarbeiten zur Hispania Pontificia*; 1 Katalanien, 1 Archivberichte (Berlín 1926), págs. 82-84.
- SANABRE, J., *Guía de l'Arxiu Diocesà de Barcelona* (Barcelona 1934).
- SANABRE, J., *El Archivo Diocesano de Barcelona* (Barcelona 1947).
- MARTÍ BONET, J. M., *Organigrama del Archivo Diocesano de Barcelona* (Barcelona 1975).
- MARTÍ BONET, J. M.-NIQUI PUIGVERT, L.-MIQUEL MASCORT, F.-CODINA VILA, J., *Las series “Visitas Pastorales”, Registros “Communium” y “Gratiarum” y los “Procesos” del Archivo Diocesano de Barcelona (años 1400-1430)* (Barcelona 1978).
- SECRETARIAT D'ARXIVERS ECLESIASTICS DE CATALUNYA, *Guía dels Arxius eclesiàstics de Catalunya-València-Balears* (Barcelona 1978).
- MARTÍ BONET, J. M.-NIQUI PUIGVERT, L.-MIQUEL MASCORT, F., *La mensa episcopal de Barcelona y los privilegios papales: Las bulas del papa Alejandro III a los obispos de Barcelona* (Barcelona 1979).
- MARTÍ BONET, J. M., *Privilegios papales del Archivo Diocesano de Barcelona*, en “Anthoíogica Anua”, núms. 26-27 (1979-1980), págs. 779-820.
- MARTÍ BONET, J. M., *Las visitas pastorales y los “Comunes” del primer ano del pontificado del obispo de Barcelona Ponç de Gualba (año 1303)* (Roma 1981-1982); separata de “Anthologica Anua”, números 28-29 (1981-1982).
- ALTURO PERUCHO, J., *L'Arxiu de Santa Anna de Barcelona (Fons de Santa Anna i de Santa Eulàlia del Camp) del 942 al 1200* (Barcelona 1982).
- HILLGARTH, J. N.-SILANO, G., *The Register Notule Communium 14 of the Diocese of Barcelona (1345-1348)* (Toronto 1983).
- MARTÍ BONET, J. Ma-NIQUI PUIGVERT, L.-MIQUEL MASCORT, F.-CODINA VILA, J., *Els Processos de l'Arxiu Diocesà de Barcelona*, vol. I (Barcelona 1984).
- MARTÍ BONET, J. Ma-NIQUI PUIGVERT, L.-MIQUEL MASCORT, F., *Cens de l'Arxiu Diocesà de Barcelona* (Barcelona, en prensa).
- GYUG, R. F., *The Diocese of Barcelona during the Black Death. The Register*

Notule Communionum 15 (1348-1349)

MARTI BONET J. M.-NIQUI PUIGVERT, L.-CODINA VILA J.-MIQUEL MASCORT, F., *Processos de l'Arxiu Diocesà de Barcelona* (Barcelona, 1984).

MARTI BONET J. M. y otros, *Vallès Oriental* (Barcelona, 1981).

MARTI BONET J. M. y otros, *Sant Vicenç de Sarrià* (Barcelona, 1987).

MARTI BONET J. M. y otros, *Història de Gualba* (Barcelona, 2000).

BAUCELLS I REIG, J., *Visites pastorals, anys 1303-1345* (Tesis doctoral, Barcelona, 1999).

BAUCELLS I REIG, J., *Els monestirs del bisbat de Barcelona, durant el pontificat de Ponç de Gualba (1304-1334): "Col·loqui d'Història del Monacisme Català 1"* (Poblet, 1972), págs. 65-197.

Fondos y colecciones

El Archivo Diocesano de Barcelona está clasificado según las secciones, subsecciones y series que se detallan a continuación:

	Fechas	Libros	Legajos
1. OBISPO			
1.1. <i>Propiedades, Derechos y Deberes de la Mitra:</i>			
1.1.1. Mensa Episcopal	870-1776	68	65
1.1.2. Taxae Beneficiorum	1344-1800	5	—
1.1.3. Registra Jurium Patronatum	1574-1753	4	—
1.2. <i>Ministerio Sacramental del Obispo:</i>			
1.2.1. Registra Ordinatorum	1303-1984	33	508
1.2.2. Registra Confirmatorum	1610-1848	17	25
1.3. <i>Ministerio Pastoral:</i>			
1.3.1. Visitas Pastorales	1303-1934	135	34
1.3.2. Circulares	1800-1858	—	12
1.3.3. Edictos Episcopales	1578-1935	—	10
1.4. <i>Nombramientos y Gracias:</i>			
1.4.1. Colaciones	1303-1657	230	—
1.4.2. Registra Gratiarum	1363-1829	940	—
1.4.3. Licencias Ministeriales	1495-1876	14	—
1.4.4. Concursos	1757-1903	20	26
1.4.5. Registra Creationum	1531-1603	1	—
1.4.6. Beneficial	1300-1819	—	218
1.4.7. Oratorios	1749-1901	—	40
1.5. <i>Excomunió y Censuras:</i>			
1.5.1. Registra Excommunicatorum	1537-1737	3	7
1.5.2. Censura de Libros	1788-1984	—	58
1.6. <i>Episcopologio</i>	ss. XIV-XX	—	30
1.7. <i>Varia:</i>			
1.7.1. Cartas (expedidas y recibidas)	ss. XIV-XX	18	120
2. GOBIERNO Y JUSTICIA			
2.1. <i>Gobierno de la Diócesis:</i>			
2.1.1. Registra Commumum	1303-1900	144	—
2.1.2. Licencias y Decretos	1612-1774	5	—
2.1.3. Registra Verbalium	1344-1897	113	—
2.2. <i>Decretos del Vicario General:</i>			
2.2.1. Expedientes de Muerte Presunta	1730-1945	—	13
2.2.2. Enmiendas y Entables de Partidas	1660-1984	—	790
2.3.1. <i>Tribunal del Provisor:</i>			
2.3.1.1. Procesos	ss. XIV-XX	—	1.350
2.3.1.2. Expedientes e Información	1527-1984	—	246
2.3.1.3. Secuestros	1606-1880	—	8
2.3.1.4. Registra Comparationum	1464-1572	4	—
2.3.1.5. Registra Monitorum	1527-1573	2	—
2.3.1.6. Registros Contumatiarum	1518-1563	5	—

2.3.1.7. Expedientes Abonados	ss. XVIII-XIX	—	16
2.3.1.8. Registra Promotoris Fiscalis	1520-1560	3	
2.3.2. Tribunal de Causas Pías:			
2.3.2.1. Testamentos y Causas Pías	1342-1831	341	
2.3.2.2. Inventarios y Testamentos	ss. XV-XIX	—	7
2.3.2.3. Fundaciones de Misas	1790-1829	4	—
2.4. Administración Contaduría.			
2.4.1. Colectas	ss. XIX-XX	—	25
3. SANTA SEDE			
3.1. Bulas Pontificias ...	1363-1751	19	9
3.2. Reducciones Apostólicas	1514-1765	5	
3.3. Dispensas Pontificias . .	ss. XVII-XX		3
3.4. Auténticas de Reliquias	1509-1932		
3.5. Procesos de Beatificaciónes y Canonizaciones	1610-1942	13	61
3.6. Varía	—	—	10
4. ENTIDADES CIVILES			
4.1. Comunicaciones y Reales Órdenes	1741-1892	—	13
4.2. Registra Obligationum	1402-1541	8	—
4.3. Cauciones al Derecho de Asilo	1728-1836	—	5
4.4. Desamortización	1728-1836	—	
4.5. Cartas recibidas y enviadas		—	52
4.6. Varía		—	36
5. SÍNODOS	ss. XVI-XIX	3	11
6. CULTO			
6.1. Registra Dotalarunt	ss. XIV-XVII	14	—
6.2. Patrimonios	1622-1908	38	3
6.3. Fundaciones de Misas	1790-1829	4	—
6.4. Speculum Titulorum Ecclesiasticorum	S. XVIII	5	
6.5. Junta Diocesana de Clero y Culto	ss. XVIII-XIX	7	26
6.6. Expolios y Vacantes	1757-1834	—	13
6.7. Testimoniales y Comendaticias	1776-1900	—	4
6.8. Decretos	1728-1804	4	—
6.9. Expedientes de Composicion	1862-1909	—	5
7. CLERO Y RELIGIOSAS			
7.1. Clero Diocesano:			
7.1.1. Biografías	1751-1900	10	58
7.1.2. Licencias Ministeriales	1495-1876	14	—
7.1.3. Martirologio de la Diócesis de Barcelona	1936-1939	3	3
7.2. Clero Regular:			
7.2.1. Ordenes Religiosas Masculinas	ss. XVII-XIX	—	58
7.3. Religiosas:			
7.3.1. Ordenes Religiosas	ss. XIX-XX	—	270
8. SEMINARIO			
8.1. Actas	1567-1949	4	—
8.2. Administración	ss. XIX-XX	1	8
9. PARROQUIAS			
9.1. Arreglos Parroquiales	1822-1945	1	38
9.2. Litterae Visoriae (Informes de Bienes, Muebles e Inmuebles)	1419-1568	9	2
9.3. Inventarios	ss. XVII-XVIII	—	5
9.4. Parroquias	ss. XVI-XX	—	320
10. LIBROS SACRAMENTALES (Duplicados de Partidas Sacramentales)			

10.1.Bautismos	1918-1976	1.300	1.900
10.2.Confirmaciones	1610-1848	—	20
10.3.Matrimonios:			
10.3.1.Consentimientos para matrimonios	1874-1915	6	100
10.3.2.Presentación de documentos	1649-1976	—	600
10.3.3.Notificación de matrimonios celebrados	1919-1976	—	70
10.3.4.Matrimonios (libros duplicados)	1918-1976	221	275
10.3.5.Expedientes matrimoniales Simples	1649-1776	39	2.276
10.4.Defunciones:			
10.4.1.Defunciones (libros duplicados)	1918-1976	—	150
10.4.2.Traslado de restos	1886-1932	—	58

Fondos de códices: Hay pocos códices (doce), pero algunos de ellos poseen notable interés histórico y diplomático; por ejemplo: el *Liber Níger* o cartulario de San Juan de Jerusalén (2 códices, siglos XIII-XVI), *Regla del Hespital de Sent Johan* (siglo XIII), *Liber diversorum donationum et aliorum instrumentorum concessorum domui et fratribus Militiae Templi Salonionis* (siglo XIII), *Poema sobre Tobías* (siglo XIII, de Mateo de Vendôme), 2 glosarios (uno del siglo X y otro del XI), *Recull de capítuls, oracions i lectures bibliques per a les festes de la Mare de Déu* (año 1578)... Ultimamente cabe destacar por su importancia histórica en Cataluña el manuscrito: *Constítutions y altres drets de Catalunya...* (año 1636).

Incunables y otros impresos de interés bibliográfico: Al poseer la diócesis de Barcelona una importante biblioteca (Biblioteca Pública Episcopal), desde el año 1972 los libros bibliográficos que se custodiaban en el palacio episcopal fueron depositados en la mencionada biblioteca. A pesar de ello, se conservan en el Archivo 4 incunables (véase: *Guía de la Biblioteca Pública Episcopal de Barcelona*) y otros libros por su especial incidencia en la Historia local, por ejemplo el libro titulado: *En Justificación de la prerrogativa que tiene de cubrirse y sentarse los concellers de Barcelona delante el rey* (año 1632).

Pergaminos: El Archivo Diocesano posee 15.000 pergaminos. Todos ellos custodiados en sendos armarios metálicos y adecuados debidamente. Se hallan ordenados según los organigramas del Archivo y de los archivos en depósito: “Mensa Episcopal” (siglos X-XVI); Archivo de Santa Anna, (del año 942 al siglo XVI); Archivo del Monasterio de San Jerónimo del Valle de Hebrón (siglos XIII-XVI); Archivo de la Comunidad benefical de Santa María de Vilafranca del Penedés (siglos XIV-XVI); Archivo de Vilarrodona (siglos XI-XIV); Archivo de Martorelles (siglos XI-XIV); Archivo de Lliçà d’ Amunt (siglos XIV-XVI); Archivo de Sant Pere de Vilamajor (siglos XIII-XVI); Archivo de Mediona (siglos XIII-XVI); Archivo de Cardedeu (siglos XII-XVI); Archivo de Santa Maria del Mar (siglos XIII-XVI) Archivo de Santa Maria del Pi (siglos XIV-XVI); Archivo de Sant Martí Sarroca (siglos XIV-XVI); Archivo de Sant Pere de Ribes (siglos XIII-XVI); Archivo de Campins (siglos XIII-XIV); Archivo de Barberá (siglo XV); otras procedencias (siglos XII-XVI).

Fondos documentales en depósito

1. MONASTERIO-COLEGIATA DE SANTA ANA, DE BARCELONA

El convento de canónigos regulares de San Agustín de Santa Ana de Barcelona, fundado en 1141, es una de las instituciones históricas y eclesiásticas más importantes de la diócesis de Barcelona. Al mencionado convento se le unió, en el año 1422, el de Santa Eulalia del Campo (años 1155-1423). A este último ya se le habían agregado, en el año 1293, los religiosos de la Penitencia conocidos por “Frares del Sac” (años 1261-1293). El priorato de la colegiata de Santa Ana disfrutaba de curia propia, y algunos de sus priores eran, a la vez, obispos. Su archivo es de notable interés histórico. Contiene varios millares de pergaminos (algunos de ellos estudiados y transcritos en la citada obra del doctor Jesús Alturo). Cabe destacar 50 privilegios pontificios; 11 documentos del patriarca de Jerusalén, prior del Santo Sepulcro (de los siglos XII-XIV); 63 documentos reales (de los siglos XII-XIII); etc.

Tan importante fondo documental entró en el Archivo Diocesano una parte por mandato del obispo de Barcelona, doctor Reig (año 1918), y otra parte después de la guerra civil de 1936-1939. Anteriormente a esta fecha, esta última parte se hallaba custodiada en el Museo Diocesano de Barcelona (en el Seminario Conciliar), y de ella nos hace referencia el Historiador P. Kehr en el libro que ya hemos mencionado. Hay dos inventarios del Archivo redactados por el padre Ramón Pascual y el padre José Martí, del año 1587 y finales del siglo XVIII, respectivamente, así como numerosos estudios del profesor Jesús Alturo.

Las series más importantes son:

	Fechas	Libros
Llevaros de ventas	1381-s. XIX	57
Cabrevaciones	ss. XIV-XX	12
Repertorios	1673	1
Consuetas	1558-1833	3
Cobranzas	1818-1834	1
Memorias (gastos)	1473	1
Ordenaciones	1452-s. XVI	3
Bautismos-Confirmaciones	1588-1665	1
Bautismos	1571-1587	1
Defunciones	1629-1660	1
Matrimonios (Santa Eulalia de Mérida)	1711-1713	1
Confirmaciones (Sta. Eulalia de Mérida)	1649-	1
Cuentas	1329-s. XVIII	14
Deliberaciones	s. XV-1670	4
Procesos (Cabrevaciones) Cuentos	1383-s. XVIII	21
Albaranes	1538-1589	12
Gastos (libros)	1507-s. XVIII	12
Misas (Aniversarios y Celebraciones)	1518-1790	92
Marmesorías	1507-1614	5
Sacristia	1435-1161	12
Extractos (documentación varia)	ss. XIV-XVIII	17
Copias de documentos (resumen fondo pergaminos)	s. XVIII	4

2. MONASTERIO DE SAN JERÓNIMO DEL VALLE DE HEBRÓN

Este monasterio está situado cerca del Tibidabo, en el camino de Barcelona a Sant Cugat. Fue fundado en el año 1393 por los Jerónimos.

En julio de 1835 fue asaltado e incendiado, pero su archivo, en gran parte, pudo salvarse; custodiándose en la casa rectoral de San Juan de Horta, hasta que en el año 1902 fue trasladado al Archivo Diocesano.

Existe una guía del archivo de San Jerónimo de Valle de Hebrón elaborada por el archivero J.M^a Martí Bonet y publicada en *Memoria Ecclesiae* n. 7 (1995), págs. 45-56.

Sus series más importantes son:

	Fechas	Libros	Legajos
Documentación casas Guimerá, Tamarit y Ciutadilla	1598-1700		1
Documentación casas Guimerá, Bruguer y Flequer	1559-1629		1
Documentación histórica sobre San Martí de Cerdanyola	ss. XVI-XVIII		1
Documentación histórica sobre Horta y Agudells	ss. XIV-XVII	—	1
Llevaros de ventas	1580-1835	5	1
Administración propiedades	1559-1835	—	2
Registros de inventarios e índices documentos	1810-	—	1
Privilegios Reales y Pontificios	ss. XIV-XVIII	—	2
Aniversarios y celebraciones	1773-1835	—	2
Marmesorías	ss. XVII-XVIII	—	1
Actas Notariales	ss. XVI-XIX	—	5
Procesos y sentencias	ss. XVI-XIX	—	3
Testamentos 1360-1828	—	1	
Actas Capitulares	1571-1835	—	1
Limpieza de sangre	ss. XVI-XVIII	3	—
Manuales de contratos entre Valle Hebrón y Cerdanyola	1508-1626	—	4
Manuales Notariales	1596-1734	3	—
Comuniones	1786-1856	—	1

3. CONVENTO DE SAN CAYETANO

Al igual que otros archivos de conventos en la desamortización de Mendizábal, el del convento de San Cayetano, de Barcelona (ubicado en la plaza de Santa Ana), pasó a manos del Estado. Pero en las primeras décadas de nuestro siglo es trasladado en parte al Archivo Diocesano, mientras que su biblioteca permanece aún en la Biblioteca Universitaria. Su documentación no es muy antigua, ya que este convento se estableció en Barcelona el año 1632. Sus series son:

	Fechas	Libros	Legajos
Actas notariales	ss. XVII-XVIII	—	4
Fundaciones	1672-1795	—	1
Decretos superiores generales	ss. XVII-XVIII	—	1
Procesos	ss. XVII-XVIII	—	1
Cargos y Descargos (Contabilidad)	1795-1835	2	—
Expedientes información religios	1692-1830	—	1
Indulgencias	—	1	—
Congregació de San Abdino	1780-1807	1	—

4. MONASTERIO DE SANT CUGAT

El monasterio medieval de Sant Cugat era el más notable de la Orden benedictina en la diócesis de Barcelona. Después de la desamortización, parte de su archivo pasó a posesión del obispo; otra parte (la más importante) está custodiada en el Archivo de la Corona de Aragón. Las series que se hallan en el Archivo Diocesano son:

	Fechas	Libros	Legajos
Jurisdicción Episcopal en el Monasterio	s. XVIII	1	—
Cabrevaciones	ss. XVI-XIX	4	—
Fábrica (restauración del templo)	ss. XIX-XX	—	3
Historia del Monasterio	ss. XVIII-XIX	—	4
Comunicaciones	s. XVIII	—	2

5. MONESTIR DE SANT MIQUEL DEL FAI

Una parte del archivo de este monasterio ingresó en el Archivo Diocesano en el año 1973, gracias a las gestiones del que fue párroco de Sarriá mosén Colet. Sus series son:

	Fechas	Libros	Legajos
Cabrevaciones	s. XVI-1833	11	—
Censos y Censales	ss. XVI-XIX	—	1
“Consueta”	1697-1821	1	—
Procesos	ss. XVIII-XIX	—	1
Cuentas	ss. XVIII-XIX	—	1
Llevador de rentas	ss. XVI-XVIII	4	—
Contratos	s. XVI	1	—

6. ARCHIVOS CONSULARES: PONTIFICIO Y DEL REINO DE NÁPOLES-SICILIA

El delegado consular de los Estados Pontificios de Barcelona poseía un importante archivo, que en el año 1909 fue depositado en el Diocesano. Entre su relevante documentación cabe destacar los registros de naves, de pasaportes, de comercio, de correspondencia, etc. Hay una específica bibliografía sobre estos archivos. Cabe destacar: MARTÍ BONET, J.M. *Archivos Consulares de los Estados Pontificios y del Reino de Nápoles y Sicilia (a. 1764-1873)*, Roma, 1986. Sus series son:

	Fechas	Libros	Legajos
Registro de los Patrones y Pasaportes	1777-1785	1	—
Registro de embarcaciones napolitanas	1785-1805	2	—
“Certificati del R ^o Consolato”	1788	1	—
Registro de cartas	1790-1862	5	—
Registro de cartas (copias)	1763-1862	—	1
Copiador de cartas	1795-1862	4	—
Correspondencia Consular	1816-1848	10	10
Correspondencia Viceconsulado-Autoridades locales	s. XX	—	8
Correspondencia Viceconsulados	s. XX	—	5
Correspondencia particular embajador .	1825-1827	—	1

Correspondencia príncipe di Luzzo	1790-1793	—	1
Registro de pasaportes	1818-1876	3	—
“Elenco degli individui a cuí e vieteto l'ingresso nei regni domini”	1853-1860	1	—
Impresos oficiales	1817-1825	—	2
Registros (Circulares) Pasaportes	1831-1835	—	1

7. ARCHIVO DE LA CRUZADA

En el mismo palacio episcopal existía una oficina —independiente de la curia— denominada Cruzada. A pesar de que las gracias anejas a la Cruzada eran concedidas por la Santa Sede desde el siglo XIII, la organización de la delegación encargada de la recaudación de las limosnas y dispensación de las gracias es del siglo XVI. Con motivo de la campaña emprendida por Carlos V contra los turcos en el norte de África, fue renovada la gracia de la Cruzada a favor de aquella guerra, que tuvo el carácter de defensa religiosa, quedando desde entonces reorganizada la delegación o tribunal de la Cruzada. Esta delegación, en los primeros tiempos, abarcaba todas las diócesis catalanas, como se observa en muchos registros, y particularmente en los referentes a “Pactes fets entre els senyors tresorers de la Santa Croada i els veredors”, en los cuales se nombran todas las diócesis de Cataluña y Rosellón. Sus series son:

	Fechas	Libros	Legajos
Libros negocios de la Santa Cruzada	1503-1765	15	
Ordenaciones sobre la Bula de la Santa Cruzada	1503-1704	1	
Relación de composiciones hechas en el Principado de Cataluña	1531-1693	2	—
Licencias y dispensas matrimoniales ...	1531-1693	2	—
“Diversorum”	1532-1633	—	2
Libros de cartas y cuentas de jubileo ...	1560-1567	1	—
Libro de cartas escritas por los Comisarios	1572-1669	2	
Registro de cartas	1574-1609	4	
Relaciones de cartas y cuentas de Bulas.	1578-1640	1	
Pactos de los Tesoreros de la Santa Cruzada	1566-1596	1	
Libros de carteles y cartas	1587-1589	1	
Libros de cuentas de notarios – repartimientos y tasas	1620-1705	1	
Diferentes informaciones sobre negocios de la Santa Cruzada	1645-1705	1	
Manuales de la Cruzada	1732-1807	15	

8. OTROS ARCHIVOS EN DEPÓSITO

Archivo Castrense, Archivo del Tribunal de “Sententiae contentionum”, Archivo de “Verbalium coram Cancelario”, Archivo de informaciones referentes al origen y buena fama, Archivo de la “Joventut Obrera Católica” (J. O. C.), Archivo de la Junta diocesana de “Acció Católica” (A. C.), Archivo del Dr. Carreras, y otros archivos particulares.

Fondos de archivos parroquiales en depósito: Hay en la actualidad 44 archivos parroquiales depositados en el Diocesano. Algunos de ellos son de gran importancia, por ejemplo el de Cardedeu, que posee una de las series más antiguas de Cataluña de Protocolos Notariales, del siglo XIII. He aquí el elenco de los mismos: l’Ametlla del Vallès, la Batllòria, Mare de Déu de Betlem (Barcelona), Bigues, la Bleda, Caldes de Montbui, Campins, Santa Maria (Cardedeu), Sant Corneli (Collbató), Santa Creu d’Olorde, Cubelles, Sant Joan (Cunilles), Sant Llorenç (Hortons), Santa Eulàlia de Provençana (l’Hospitalet), els Hostalets de Pierola, Llavaneres, Lliçà d’Amunt, Santa Agnès de Malanyanes, Santa Maria (Martorelles) Santa Maria de Mediona, Sant Quintí de Mediona, Miralles-Orpi, Olzinelles, Sant Julià (Palou), Santa Eulàlia (el Papiol), la Pobla de Claramunt, Pontons, Sant Feliu (Sabadell), Sant Feliu de Llobregat, Sant Jaume (Barcelona), Sant Martí Sarroca, Santa Maria del Mar (Barcelona), Santa Maria de Gràcia (Barcelona), Sant Martí (Sorbet), Torrelles de Foix, Torrelles de Llobregat, Vall d’Hebron (Residencia, Barcelona), Vallgorguina, Vilafranca del Penedès (beneficiados), Sant Pere de Vilamajor, Vilalba Sasserra, Vilarrodonia y Vilardell.

Material cartográfico: Desde el año 1970 se ha llevado a cabo la elaboración de planos (artísticos y de propiedad) de todos los templos y otras pertenencias eclesíásticas. Anteriormente a esta

fecha, ya se custodiaban la práctica totalidad de las plantas de los más célebres monasterios y conventos de religiosos de Cataluña (siglo XVIII). También en las series de “Arreglos parroquiales”, “Comunes”, “Gracias”, etcétera, hay un gran número de plantas y secciones de templos del obispado; algunas de ellas anteriores al siglo XIX. El número aproximado de planos (antiguos y modernos) es de 2.500.

Material fotográfico: Para elaborar el “Catálogo Monumental del Arzobispado de Barcelona” — tarea que depende del Archivo Diocesano— así como el inventario del Museo Diocesano, se han fotografiado gran número de monumentos y piezas artísticas. De ahí procede la colección de 30 álbumes de fotografías, con un amplio fichero de clichés, los cuales se hallan custodiados en el Archivo. Asimismo, hay una notable colección de grabados (siglos XVI-XX) y un fichero de postales (principios del siglo XX) de catedrales, objetos de arte, ciudades, etc. Cabe destacar también que las fotografías de todas las parroquias e iglesias del arzobispado están digitalizadas así como todas las fotografías de todos los objetos que configuran los fondos del Museo Diocesano de Barcelona.

Instrumentos de trabajo, consulta, microfilm y digitalización

Catálogos e Inventarios: Posee el Archivo una sección denominada, ya en el siglo XVIII, “Índices e Inventarios”. Gracias a estos instrumentos de consulta, el investigador tiene fácil acceso a las series archivísticas. Los más importantes son los siguientes:

Mensa episcopal: 3 inventarios, elaborados por el archivero Campillo (año 1730). Abarcan la totalidad de la serie, menos los pergaminos.

Registra communium: 4 inventarios (10, años 1303-1515; 20, años 1551-1698; 30, años 1561-1746; 40, años 1616-1900), elaborados los tres primeros por el archivero Campillo. Recientemente hemos completado el primer inventario.

Colaciones: 3 inventarios (1(1, años 1487-1567; 20, años 1568-1775; 30 años 1780-1915).

Registra gratiarum: 2 inventarios (10, años 1363-1685; 20, años 1685-1829).

Causas Pías: existe un índice general alfabético de los expedientes.

Beneficial: 4 inventarios, que abarcan los siglos XVI-XVII, elaborados por el archivero Campillo.

Expedientes matrimoniales: 110 volúmenes, que abarcan desde el año 1772 al 1984.

Recientemente se ha iniciado la publicación de catálogos de las series más importantes del Archivo (véase: *Bibliografía*). Asimismo, el archivero Félix Miquel ha elaborado tres inventarios que contienen los archivos siguientes: *Primer libro*, inventarios de los archivos parroquiales de Cardedeu, Santa Agnés de Malenyans, Martorelles, Miralles-Orpí, Pontons, Sant Martí Sarroca, Sant Pere de Vilamajor, Vilarrodona, de la Colegiata de Santa Anna, de los Beneficiados de Vilafranca del Penedés, de los archivos consulares Pontificio y del Reino de Nápoles-Sicilia, y el archivo particular del doctor Lluís Carreras. *Segundo libro*, inventario de los archivos parroquiales de Pacs, La Bleda, Lliçá d’Amunt, La Pobla de Claramunt, Palou, Sant Esperit de Terrassa, Sant Pere de Terrassa, La Batlloria,

Vallgorguina, Vilardell, Olzinelles, Sant Feliu de Llobregat, Sant Andreu de Llavaneres, Santa Creu d'Olorde, Sant Jaume de Barcelona, Collbató, Prats del Rei, Montcada-Reixac, Mediona y L'Ametlla. *Tercer libro*, inventarios de los archivos de la Cruzada, Beatificaciones y Reliquias, Monasterio de Sant Miquel del Fai, de la serie de Causas Pías y de la Secretaria del Arzobispado.

Fichas: Hay un millón de fichas. Trabajo iniciado por el archivero Sanabre y que se prosigue en la actualidad. He aquí las series más importantes de las cuales hay fichas: Comunes, Colaciones, Ordenes, Visitas pastorales, Procesos, Expedientes e informaciones, Expedientes matrimoniales, Enmiendas de partidas, Biografías, Bautismos de adultos, etc.

Fondos microfilmados. En el año 1974 el Archivo inició, con un equipo propio, un amplio programa de microfilmación de los fondos archivísticos custodiados en el mismo Archivo y de los archivos parroquiales. En la actualidad se ha microfilmado gran número de ellos; o sea, más de ocho millones de fotogramas, que equivalen a 6000 rollos de microfilms. La documentación anterior al año 1900 se ha microfilmado en película de 35 mm. y la del siglo actual en 16 mm. A la vez el Archivo microfilmó "in situ" los libros sacramentales actuales de las parroquias. Los investigadores pueden consultar estas copias microfilmadas, sin precisar trasladarse a los archivos parroquiales. El programa de microfilmación de los libros sacramentales actuales ha sido aceptado para toda Cataluña por la Conferencia Episcopal Tarraconense. Sin embargo ha sido superado por la programación de digitalización de muchas series entre ellas la denominada Archivos Parroquiales. Hay copia de estos microfilms y CD roms en el extranjero. En el año 1976 se publicó un opúsculo en el cual se exponía el programa de microfilmación del Archivo: *Nuevos módulos de los libros sacramentales, codificación y microfilmación de los mismos* (Barcelona 1976). Todos los microfilms y material fotográfico se conservan en 20 armarios metálicos, sistema "compactus". A la vez se ha iniciado un sistema informático denominando «Lumen» que gestiona toda la información del archivo.

Reprografía: El Archivo tiene un equipo completo de microfilmación, con personal especializado (4 microfilmadoras, reveladora "Prostar", densímetro, lámpara de cuarzo, duplicadora, máquina para hacer microfichas). Además hay 6 lectores de microfilms y microfichas, laboratorio fotográfico para la reproducción de documentos, una fotocopidora, una guillotina industrial. Posee también todos los elementos necesarios para la realización, edición y reproducción de imagen digital.

Digitalización: Aplicación del sistema Lumen a los siguientes campos de información según las series archivísticas: rectorologio, speculum, parroquias, inventario fotográfico de iglesias y parroquias, índices de series microfilmadas, libros sacramentales.

Biblioteca auxiliar: Está formada por unos 5.000 volúmenes de temática histórica general, eclesiástica, paleográfica, diplomática, etc., así como de Historia local eclesiástica.

Publicaciones del Archivo

- Además de los catálogos e inventarios antes reseñados (véase: *Bibliografía*) el Archivo ha publicado los siguientes libros:
- ARXIU DIOCESA DE BARCELONA, *Els llibres sacramentals, codificació i microfilmació dels registres de les partides sacramentals. Directori*, suplemento del Boletín Oficial del Arzobispado (Barcelona, junio 1975).
- MARTÍ BONET, J. M., *Los libros sacramentales, codificación y nuevos módulos* (Barcelona 1976).
- VARIOS, *Documentació barcelonina sobre el Cisma d'Occident, Catàleg de l'Exposició*, VI Centenario del Cisma de Occidente (Barcelona, 1979).
- MARTÍ BONET, J. M., y otros. *El Siervo de Dios Joaquín Masmitjá y de Puig* (Barcelona 1979).
- CABO DELCLOS, Ll..., *Artistes i artesans que, en el transcurs dels segles, han intervingut al temple parroquial de Sant Just i Sant Pastor c/ Barcelona* (Barcelona 1979).
- MARTÍ BONET, J. M.-JUNCÀ RAMON, J. M.-BONET ARMENGOL, LL., *El convent i parròquia de Sant Agustí de Barcelona* (Barcelona 1979).
- MARTÍ BONET, J. M., *Els pergamins* ("Additional Charters", núms. 62-604-62.681, de la British Library) (Terrassa 1980).
- MARTÍ BONET, J. M. y otros, *Els arxius històrics parroquials del Baix Llobregat en el segle XV, XVIII i XIX i en l'any 1980* (El Prat 1980).
- MARTÍ BONET, J. M.-MIQUEL MASCORT, F.-NIQUI PUIGVERT, L.-BONET ARMENGOL, LL., y otros, *Catàleg Monumental de l'Arquebisbat de Barcelona: Vallés Oriental*, vols. 1/1 y 1/2 (Barcelona 1981).
- MARTÍ BONET, J. M.-MONSERRAT RECODER, T., y otros, *Epistolario del Dr. Joaquín Masmitjá*, vols. I y V (Barcelona 1982).
- MARTÍ BONET, J. M.-LANDER AZCONA, A. M^a, *Congregación de la Natividad de Nuestra Señora (Darderas). Documentos y Comentarios*, vol. 1/1 (Barcelona 1982) y vol. 1/2 (Barcelona 1983).
- SECRETARIAT INTERDIOCESÀ DE CUSTODIA I PROMOCIO DE L'ART SAGRAT DE CATALUNYA, *Taüll*, boletín de las Comisiones para el Patrimonio Cultural de los obispados catalanes, núms. 1 y 2 (Barcelona 1982).
- MARTÍ BONET, J.M. *La Catedral de Barcelona*, Barcelona 1997 (en siete lenguas).
- COLL, C.-ESTEBAN, M.C.-FARRANDO, R.-HERNÁNDEZ, N. *Los santos en la Catedral de Barcelona*, Barcelona 1998.
- ESTEBAN, M.C.-FARRANDO, R. *Historia y leyenda de las claves de bóveda de la Catedral de Barcelona*, Barcelona 1996.
- FARRANDO, R.-OMELLA, R. *Las rejas de la Catedral de Barcelona*, Barcelona 1996.
- BOS, J. *Las campanas de la Catedral*. Barcelona 1997.
- DÍAZ, A. *La Biblia y la Catedral de Barcelona*, 4 vols. Barcelona 1995-1998.
- ALONSO, B.-DÍAZ, A. *Tradiciones alrededor de la Catedral de Barcelona*, Barcelona 1998.
- FARRANDO, R.-COLL, C.-ESTEBAN, M.C.-HERNÁNDEZ, N. *Los santos de la Catedral de Barcelona*, 5 vols. Barcelona 1997-2000.
- FARRANDO, R. *Las gárgolas de la Catedral de Barcelona*, Barcelona 1996.
- CARBONELL, I. *El coro de la Catedral de Barcelona y la orden del Toisón de Oro*. 2 vols. Barcelona 1998-2000.
- FARRANDO, R. *La piedra de Montjuich de la Catedral de Barcelona*. Barcelona 1998.

FARRANDO, R. *Los vitrales de la Catedral de Barcelona*. Barcelona 1999.
 DÍAZ, A. *Introducción al año 2000*. Barcelona 1999.
 CARBONELL, I. *Leyenda y mitología del Toisón de Oro*. Barcelona 1999.
 MARTÍ BONET, J.M.-RICH, A. *Breve historia del Arzobispado de Barcelona*. Barcelona 1998.
 MARTÍ BONET, J.M. *Mossèn Jacint Verdaguer y la Catedral de Barcelona*. Barcelona 1999.
 MARTÍ BONET, J.M. *700 años de la Catedral de Barcelona*. Barcelona 1999.
 MARTÍ BONET, J.M. *Historia de la Iglesia Medieval y episcopologio de Barcelona*. Barcelona 2000.
 VV.AA. *Història de Gualba, la vall de les aigües blanques*. Barcelona 2000.
 VV.AA. *Gaudí*, 3 vols. Barcelona 2000.
 MARTÍ BONET, J.M. *Historia de la Iglesia Antigua*. Barcelona 2001.
 MARTÍ BONET, J.M. *Sant Oleguer*. Barcelona 2001.

Actividades educativas y culturales

La Universidad de Barcelona y la Generalitat de Cataluña (Departamento de Cultura) han celebrado en las salas del Archivo Diocesano diversos cursos y cursillos especializados en Historia, paleografía y archivística. A la vez, el Archivo es visitado frecuentemente por grupos de personas, ya sean universitarias o de entidades culturales. Participa también en la mayoría de programas culturales referentes a la Historia y archivos de Cataluña, ya que es miembro del Consejo Asesor de Cultura de Cataluña.

Estado de conservación

Las obras de acondicionamiento del Archivo se iniciaron en el año 1973 y finalizaron en 1983. Las instalaciones se hallan en la segunda planta del palacio episcopal. Consta de 5 salas de depósito, 1 sala de lectura, 2 despachos, 1 sala de reuniones, 2 salas de trabajo, 2 salas de recepción y 1 laboratorio. Las estanterías son metálicas, sistema "compactus": 3.494 metros lineales de documentación. Armarios metálicos especiales para fichas, pergaminos, planos y microfilms. Salas adaptadas tanto a la microfilmación como a la digitalización. Los fondos se hallan en buen estado de conservación. Todas las instalaciones están protegidas con sistema de alarma electrónica y antiincendios. Se aplica el Reglamento de la Asociación española de archiveros eclesiásticos.

Observaciones

El Archivo cuenta con servicio de transcripción y copias de documentos de los libros sacramentales custodiados en él. A la vez el archivero Leandro Niqui a partir del año 1978 transcribe los primeros registros de las series elencadas, para poder ofrecer en breve la publicación de los mismos.

Datos proporcionados por el actual director del Archivo, don José María Martí Bonet.

Archivos parroquiales

Municipio	Parroquia	B	C	M	D	F	Co.	Pic	MHMAD
Abrera	Sant Pere	1572	1636	1598	1567	1834		+	+ +
Abrera	Santa Maria	1869	1879	1869	1869			+	+
Abrera (Villalba de Llobregat)	Santa Maria	1868	1879	1869	1869	1925		+	+
Alella	Sant Fèlix	1524	1658	1561	1318	1540		+	+ +
Argentona	Sant Julià	1826	1642	1567	1508	1939		+	+ +
Argentona	Sant Magí (Rocamora)	1607	1608	1610	1604				+
Avinyonet	Sant Pere	1601		1645	1645	1636		+	+
Avinyonet	Sant Salvador (Les Gunyoles)	1883	1943	1918	1918			+	+
Badalona	Mare de Déu de Lourdes	1968	1974	1968	1968				+
Badalona	Mare de Déu de Montserrat	1964	1964	1964	1964			+	+
Badalona	Mare de Déu del Roser	1964	1967	1964	1964			+	+
Badalona	Mare de Déu de la Salut	1955	1957	1955	1955			+	+
Badalona	Sant Antoni de Pàdua	1961	1964	1971	1961			+	+
Badalona	Sant Francesc d'Assis	1964	1964	1964	1964			+	+
Badalona	Sant Jaume Apostol	1955	1964	1955	1955			+	+
Badalona	Sant Josep	1939	1942	1939	1939			+	+
Badalona	Sant Pau	1965	1965	1965	1965			+	+
Badalona	Sant Roc	1968		1968	1968			+	+
Badalona	Sant Sebastià	1967		1968	1967			+	+
Badalona	Santa Clara	1971	1975	1972	1971			+	+
Badalona	Santa Maria	1806	1858	1903	1847			+	+
Badalona	Sant Crist (Canyet)	1939	1950	1939	1939			+	+
Barberà del Vallès	Santa Maria	1918	1941	1939	1939			+	+
Barcelona	Hospital de la Sta. Creu i St. Pau	1884		1873	1871			+	+ +
Barcelona	Bon Pastor	1935	1939	1939	1935			+	+
Barcelona	Corpus Christi	1933	1939	1934	1939			+	+
Barcelona	Crist Rei	1931	1934	1932	1932			+	+
Barcelona	Esperit Sant	1939	1940	1935	1939			+	+
Barcelona	Immaculat Cor de Maria	1972	1972	1972	1972			+	+
Barcelona	Jesús. Maria i Josep	1965	1965	1965	1965			+	+
Barcelona	Maria Auxiliadora	1969	1970	1969	1969			+	+
Barcelona	Maria Mitjancera	1940	1956	1940	1940			+	+
Barcelona	Maria Reina	1961	1963	1961	1961			+	+
Barcelona	Mare de Déu de la Mercè i Sant Miquel Arcàngel	1939	1939	1939	1939			+	+
Barcelona	Santa Maria de Gràcia	1925		1925	1925				+
Barcelona	Mare de Déu dels Àngels	1868	1869	1868	1868			+	+ +
Barcelona	Mare de Déu de Betlem	1854	1939	1854	1939		+	+	+ +
Barcelona	Mare de Déu del Carmel	1963	1963	1963	1963			+	+
Barcelona	Mare de Déu del Carme	1918	1939	1918	1939			+	+
Barcelona	Mare de Déu del Coll	1948	1951	1948	1948			+	+
Barcelona	Mare de Déu dels Dolors	1933	1934	1933	1933				+
Barcelona	Mare de Déu de l'Esperança	1961	1961	1961	1961			+	+
Barcelona	Mare de Déu de Fàtima	1957	1958	1957	1957			+	+
Barcelona	Mare de Déu de Lourdes	1939	1939	1939	1939	1939		+	+
Barcelona	Mare de Déu Medalla Miraculosa	1939	1940	1939	1939			+	+
Barcelona	Mare de Déu de Montserrat	1939	1940	1939	1939			+	+

Municipio	Parroquia	B	C	M	D	F	Co.	Pic	MHMAD
Barcelona	Mare de Déu de Núria	1950	1951	1950	1950			+	+
Barcelona	Mare de Déu del Pilar	1929	1939	1939	1939			+	+
Barcelona	Mare de Déu del Port	1939	1940	1939	1939			+	+
Barcelona	Mare de Déu del Roser	1939	1939	1939	1939			+	+
Barcelona	Mare de Déu de la Salut	1948	1948	1948	1948			+	+
Barcelona	Preciosíssima Sang de N.S.J	1939		1936	1939			+	+
Barcelona	Puríssima Concepció	1939	1939	1939	1939			+	+
Barcelona	Sagrada Família	1920	1939	1935	1933			+	+
Barcelona	Sagrat Cor de Jesús	1926	1940	1939	1939	1980		+	+
Barcelona	Sagrat Cor (Tibidabo)	1969	1971	1969				+	+
Barcelona	Sant Agustí	1939	1954	1939	1939			+	+
Barcelona	Sant Albert Magne	1964	1968	1969	1969			+	+
Barcelona	Sant Ambrós	1973	1979	1973	1973			+	+
Barcelona	Sant Andreu de Palomar	1939	1940	1939	1938			+	+
Barcelona	Sant Àngel Custodi	1939	1939	1939	1939			+	+
Barcelona	Sant Antoni de Pàdua	1927	1940	1927	1927			+	+
Barcelona	Sant Bartomeu	1961	1963	1961	1961			+	+
Barcelona	Sant Bartomeu de la Quadra	1918	1918	1918	1918			+	+
Barcelona	Sant Bernat de Claraval	1966	1966	1966	1966			+	+
Barcelona	Sant Bernat Calbó	1949	1951	1949	1949			+	+
Barcelona	Sant Carles Borromeu	1946	1948	1946	1946			+	+
Barcelona	Sant Cebrià	1961	1961	1961	1961			+	+
Barcelona	Sant Cosme i Damià	1972		1972	1972			+	+
Barcelona	Sant Crist	1961	1961	1961	1961			+	+
Barcelona	Sant Cristófol	1962	1964	1962	1962			+	+
Barcelona	Sant Cugat del Rec	1939	1939	1939	1939			+	+
Barcelona	Sant Damià	1972		1972	1972			+	+
Barcelona	Sant Domènec de Guzman	1971		1971	1971			+	+
Barcelona	Sant Esteve	1964	1968	1964	1964			+	+
Barcelona	Sant Eugeni I	1947	1950	1947	1947			+	+
Barcelona	Sant Fèlix	1947	1951	1947	1947			+	+
Barcelona	Sant Ferran	1946	1951	1946	1946			+	+
Barcelona	Sant Francesc d'Assís	1920	1939	1922	1920	1939		+	+
Barcelona	Sant Francesc de Borja	1947		1947	1947			+	+
Barcelona	Sant Francesc Xavier	1948	1951	1948	1939			+	+
Barcelona	Sant Francesc de Pàola	1939	1939	1937	1939			+	+
Barcelona	Sant Francesc de Sales (extingida)	1949	1949	1949	1949			+	+
Barcelona	Sant Fructuós	1956			1956			+	+
Barcelona	Sant Genís dels Agudells	1939	1968	1939	1939			+	+
Barcelona	Sant Gervasi i Protasi	1939	1940	1939	1939			+	+
Barcelona	Sant Gregori Taumaturg	1948	1951	1948	1948			+	+
Barcelona	Sant Ignasi de Loiola	1947	1951	1947	1947			+	+
Barcelona	Sant Ildefons	1949	1950	1949	1949			+	+
Barcelona	Sant Isidor	1951	1953	1952	1951			+	+
Barcelona	Sant Jaume	1939	1939	1939	1939		+	+	+
Barcelona	Sant Jeroni	1964	1964	1964	1964			+	+
Barcelona	Sant Josep i Santa Mònica	1916	1939	1939	1939			+	+
Barcelona	Sant Josep de Calassanç	1965	1956	1965					+
Barcelona	Sant Josep Obrer	1959	1963	1959	1959			+	+
Barcelona	Sant Josep Oriol	1939	1940	1939	1939			+	+
Barcelona	Sant Joan d'Àvila	1969		1969	1969			+	+

Municipio	Parroquia	B	C	M	D	F	Co.	Pic	MHMAD
Barcelona	Sant Joan Bosco	1953	1953	1953	1953			+	+
Barcelona	Sant Joan de La Creu	1951	1960	1951	1951			+	+
Barcelona	Sant Joan de Gràcia	1869	1869	1869	1868			+	+
Barcelona	Sant Joan de Gràcia-Clínica								
	Mare de Déu de Lourdes	1962							+
Barcelona	Sant Joan d'Horta	1939	1940	1939	1939			+	+
Barcelona	Sant Joan de Mata	1948	1948	1948	1948			+	+
Barcelona	Sant Joan M. Vianney	1948	1951	1948	1948			+	+
Barcelona	Sant Jordi	1920	1926	1920	1920			+	+
Barcelona	Sant Llorenç	1948	1951	1948	1948			+	+
Barcelona	Sant Lluc								
	(extingida el 1983)	1969		1976				+	+
Barcelona	Sant Lluís Gonçaga	1962	1967	1962	1962			+	+
Barcelona	Sant Mateu	1960		1960	1960			+	+
Barcelona	Sant Marcel	1974	1974	1974	1974			+	+
Barcelona	Sant Marc							+	+
Barcelona	Sant Martí del Clot	1939	1939	1939	1939			+	+
Barcelona	Sant Martí de Provençals	1882	1951	1920	1882			+	+
Barcelona	Sant Medir	1947	1951	1947	1947			+	+
Barcelona	Sant Miquel del Port	1939	1940	1939	1939			+	+
Barcelona	Sant Miquel dels Sants	1946	1948	1946	1946			+	+
Barcelona	Sant Oleguer, Bisbe	1955	1955	1955	1955			+	+
Barcelona	Sant Ot	1956	1958	1956	1956			+	+
Barcelona	Sant Pau del Camp	1939	1939	1939	1939			+	+
Barcelona	Sant Pacià	1924	1940	1939	1939			+	+
Barcelona	Sant Pancraci	1956	1956	1956	1956			+	+
Barcelona	Sant Paulí de Nola	1961	1961	1961	1961			+	+
Barcelona	Sant Pere Armengol	1948		1948	1948			+	+
Barcelona	Sant Pere Claver	1965	1965	1965	1965			+	+
Barcelona	Sant Pere Nolasc	1970	1970	1970	1970			+	+
Barcelona	Sant Pere de les Puel·Les	1939	1939	1939	1939			+	+
Barcelona	Sant Pius X	1955	1958	1955	1955			+	+
Barcelona	Sant Rafael	1972	1976	1972	1972			+	+
Barcelona	Sant Ramon Nonat	1935	1940	1939	1939			+	+
Barcelona	Sant Ramon de Penyafort	1949	1951	1949	1949			+	+
Barcelona	Sant Salvador d'Horta	1948	1951	1948	1948			+	+
Barcelona	Sant Sebastià	1959	1959	1958	1958			+	+
Barcelona	Sant Sever i Sant Vicens de Paül	1969	1979	1969	1969			+	+
Barcelona	Sant Tersici								
	(extingida el 1983)	1965		1967				+	+
Barcelona	Sant Vicenç de Sarrià	1851	1940	1851	1851			+	+
Barcelona	Santa Agnés	1947	1953	1947	1947			+	+
Barcelona	Santa Anna	1918	1942	1918	1918			+	+
Barcelona	Santa Bernardeta	1982		1982				+	+
Barcelona	Santa Cecília	1955	1955	1955	1955			+	+
Barcelona	Santa Creu	1969	1973	1969	1969				+
Barcelona	Santa Creu d'Olorde	1918	1939	1918	1955			+	+
Barcelona	Santa Dorotea	1949	1951	1949	1948			+	+
Barcelona	Santa Engràcia	1939	1940	1939	1939			+	+
Barcelona	Santa Eulàlia de Vilapicina	1939	1940	1939	1939			+	+
Barcelona	Santa Isabel d'Aragó	1949	1951	1949	1949			+	+

Municipio	Parroquia	B	C	M	D	F	Co.	Pic	MHAD
Barcelona	Santa Joaquina de Vedruna	1966	1969	1966	1966			+	+
Barcelona	Santes Juliana i Sempronía	1949	1951	1949	1949			+	+
Barcelona	Santa Madrona	1939	1939	1939	1939			+	+
Barcelona	Santa Maria de Gràcia	1898	1910	1907	1900		+	+	+
Barcelona	Santa Maria Magdalena	1966		1967				+	+
Barcelona	Santa Maria de Cervelló	1950		1946	1946			+	+
Barcelona	Santa Maria del Mar	1619		1676	1879		+	+	+
Barcelona	Santa Maria del Pi	1537	1732	1590	1372	1685		+	+
Barcelona	Santa Maria del Remei	1918	1939	1918	1939			+	+
Barcelona	Santa Maria de Sants	1939	1939	1931	1939				+
Barcelona	Santa Maria del Taulat	1939	1940	1939	1939			+	+
Barcelona	Santa Tecla	1955	1956	1955	1955			+	+
Barcelona	Santa Teresa	1939	1940	1939	1939			+	+
Barcelona	Santa Teresa del Nen Jesús	1931	1932	1931	1931			+	+
Barcelona	Santa Maria de Vallvidrera	1938	1939	1939	1939			+	+
Barcelona	Santíssima Trinitat	1949	1942	1949	1949			+	+
Barcelona	Santíssim Redentor	1936	1940	1934	1934			+	+
Barcelona	Santíssim Sacrament	1967		1967	1967			+	+
Barcelona	Sant Crist	1961	1961	1961	1961			+	+
Barcelona	Sant Domènec de Guzman	1971	1971	1971	1971			+	+
Barcelona	Sant Tomàs d'Aquino	1949	1950	1949	1949			+	+
Barcelona	Sant Tomàs Moro	1963		1963	1963			+	+
Barcelona	Sants Just i Pastor	1539	1621	1566	1704	1581		+	+
Barcelona	La Verge de Gràcia i Sant Josep	1877	1940	1868	1868			+	+
Barcelona	La Verge de Nazaret	1970	1970	1970	1970			+	+
Barcelona	La Verge de la Pau	1949	1949	1950	1949			+	+
Barcelona	Sagrat Cor de Jesús (Tibidabo)	1969	1971	1969				+	+
Barcelona	Ciutat Sanitària Vall d'Hebrón	1969	1969	1969	1969			+	+
Barcelona	Hospital Clínic (Sta. M. de Gràcia)	1910							+
Barcelona	Hospital Clínic Provincial	1908		1969	1969				+
Barcelona	Colegiata de Santa Anna	1571	1588	1711	1629		+		+
Batlòria (La)	Nostra Senyora de l'Esperança	1918	1943	1739	1918	1774	+	+	+
Begues	Sant Cristòfol	1566	1609	1566	1566	1629		+	+
Bellaterra	Santa Creu	1969	1974	1969	1975				+
Bigues	Sant Pere	1624	1867	1624	1571		+	+	+
Cabrera d'Anoia	Sant Salvador	1918	1944	1918	1918			+	+
Cabrera de Mar	Sant Fèlix	1508		1508	1530	1745		+	+
Cabrils	Santa Creu	1918	1942	1855	1779	1713		+	+
Caldes de Montbuí	Santa Maria	1719	s. XVII	1843	1818	1563	+	+	+
Caldes d'Estrach	Santa Maria	1939	1943	1939	1939			+	+
Campins	Sant Joan	1651		1601	1768		+	+	
Campins	Sant Martí de Mosqueroles	1833	1867	1740	1918		+	+	+
Canilles	Sant Joan	1859		1859	1859			+	+
Canovelles	Sant Fèlix	1918	1942	1918	1918			+	+
Cànoves	Sant Mucio (Muç)	1569	1771	1573	1563	1678		+	+
Cànoves	Sant Andreu de Samalús	1905	1939	1918	1924			+	+
Canyamars	Sant Esteve	1918	1926	1918	1918			+	+
Canyelles	Santa Maria Magdalena	1939	1944	1939	1939			+	+
Capellades	Santa Maria	1908	1944	1939	1939			+	+
Cardedeu	Santa Maria	1800	1915	1400	1859	1600	+		+
Carme	Sant Martí	1779	1866	1772	1779			+	+

Municipio	Parroquia	B	C	M	D	F	Co.	Pic	MHAD
Castellar del Vallès	Sant Esteve	s. XVII	1927	1918	s. XVII			+	
Castellar del Vallès	Sant Feliu del Racó	1940	1940	1940	1940			+	
Castellbisbal	Sant Vicenç	1518	1757	1557	1518	1802		+	+
Castelldefels	Santa Maria	1939	1940	1939	1939			+	+
Castellet i Gornal	Sant Marsal	1940	1940	1940	1940			+	
Castellet i Gornal	Sant Pere	1891	1867	1886	1886			+	+
Castellvi de la Marca	Sant Sadurní	1939	1946	1939	1939			+	+
Castellvi de la Marca	Santa Maria (La Múnia)	1918	1976	1918	1918			+	+
Castellvi de Rosanes	Sant Miquel	1576	1717	1693	1675	1863		+	+
Cerdanyola del Vallès	Sant Martí	1918	1941	1918	1918			+	+
Cervelló	Santa Maria	1950	1951	1959	1950			+	+
Cervelló	Sant Esteve	s. XV	1804	1657	s. XV	1642		+	+
Collbató	Sant Corneli	1721	1853	1805	1758		+	+	+
Corbera de Llobregat	Sant Antoni	1929	1944	1930	1939			+	+
Corbera de Llobregat	Santa Maria	1582	1944	1566	1590			+	+
Cornellà	Sant Ildefons	1964	1964	1964	1964			+	+
Cornellà	Sant Jaume	1961		1961	1961			+	+
Cornellà	Sant Miquel	1954	1955	1954	1954			+	+
Cornellà	Mare de Déu del Pilar	1967	1967	1967	1967			+	+
Cornellà	Santa Maria	1912		1939	1939			+	+
Cubellas	Santa Maria	1646	1717	1567	1634	1513	+	+	+
Dosrius	Sant Esteve del Coll	1939	1975	1939	1939			+	+
Dosrius	Sant Iscle	1760	1772	1601	1560	1815		+	+
El Bruc	Santa Maria	1897	1866	1884	1908			+	+
Esparraguera	Santa Eulàlia	1918	1918	1936	1939			+	+
Esplugues de Llobregat	Sant Antoni de Pàdua	1968		1969				+	+
Esplugues de Llobregat	Sant Mateu	1973	1978	1976	1979			+	+
Esplugues de Llobregat	Santa Magdalena	1918	1941	1939	1918			+	+
Foix	Santa Maria	1918	1927	1918	1948				
Font-Rubí	Sant Pere i Sant Fèlix	1918	1939	1918	1939			+	
Franqueses del Vallès, Les (Corró d'Amunt)	San Mamet	1678	1867	1805	1749	1865		+	
Franqueses del Vallès, Les (Corró d'Avall)	Santa Eulàlia	1918		1918	1918			+	
Franqueses del Vallès, Les	Santa Maria de Llerona	1901	1942	1960	1976			+	+
Franqueses del Vallès, Les	Santa Coloma de Marata	1918	1918	1859	1975	1600		+	
Gavà	Sant Pere	1848	1941	1939	1939			+	+
Gavà	Sant Nicasi	1971	1971	1971	1971			+	
Gavà	Santa Teresa de Jesús	1971	1971	1971	1971			+	
Gelida	Sant Pere	1562		1570	1515	1591		+	+
Granollers	Mare de Déu de Fàtima	1959	1961	1959	1959			+	
Granollers	Sant Esteve	1939		1939	1939	1668		+	
Granollers	Sant Genís de Palou	1881	1947	1881	1939			+	
Gualba	Sant Vicenç	1918	1943	1918	1918			+	+
Guardiola de Font Rubí	Santa Maria de Bellver	1918	1927	1918	1918				+
L'Ametlla	Sant Genís	1544	1600	1544	1544		+	+	+
La Garriga	Sant Esteve de la Doma	1936	1940	1937	1918			+	+
La Granada	Sant Cristòfol	1825	1927	1829	1774			+	
La Guàrdia	Sant Pau	1878	1878	1918	1868				+
La Llacuna	Santa Maria	1845	1606	1589	1458	1824		+	
La Llagosta	Sant Josep	1948	1949	1948	1948			+	+

Municipio	Parroquia	B	C	M	D	F	Co.	Pic	MHMAD
La Palma de Cervelló	Santa Maria	1857	1879	1859	1865	1868		+	
La Roca	Santa Agnés (Malanyanes)	1517	1942	1878	1537	1558		+	
La Roca	Sant Sadurní	1751	1819	1570	1630			+	
La Roca	Sant Esteve (Vilanova del Vallès)	1596	1596	1596	1328	1575		+	+
Les Cabanyes	Sant Valentí	1904	1866	1918	1918			+	+
l'Hospitalet de Llobregat	Mare de Déu de Bellvitge	1970		1970	1970			+	+
l'Hospitalet de Llobregat	Immaculada Concepció	1966	1967	1966	1966			+	+
l'Hospitalet de Llobregat	Mare de Déu dels Desamparats	1939	1940	1939	1939			+	+
l'Hospitalet de Llobregat	Mare de Déu de la Llum	1956		1956	1956			+	+
l'Hospitalet de Llobregat	Sant Albert Magne	1966	1968	1968	1969				+
l'Hospitalet de Llobregat	Sant Benet	1970						+	
l'Hospitalet de Llobregat	Sant Isidre Llaurador	1947	1951	1947	1947			+	+
l'Hospitalet de Llobregat	Sant Josep	1961	1975	1961	1961			+	
l'Hospitalet de Llobregat	Sant Joan Evangelista	1970		1970	1970			+	+
l'Hospitalet de Llobregat	Santa Eulàlia de Mèrida	1798	1939	1859	1902			+	+
l'Hospitalet de Llobregat	Santa Eulàlia de Provençana	1939		1939	1939		+	+	+
l'Hospitalet de Llobregat	Santa Gemma Galgani	1957	1964	1957	1957			+	+
l'Hospitalet de Llobregat	Santa Maria del Gornal	1977		1977				+	+
Llavaneres	Sant Andreu	1509	1635	1577	1509	1490		+	+
Lliçà d'Amunt	Santa Júlia	1568	1942	1568	1568	1950		+	+
Lliçà d'Amunt	Sant Esteve de Palaudaries	1574	1942	1571	1726		+	+	+
Lliçà d'Avall	Sant Cristòfol	1709	1771	1934	1934			+	+
Llinars del Vallès	Sant Andreu (el Far)	1949	1967					+	+
Llinars del Vallès	Santa Maria	1918	1942	1918	1939			+	+
Llinars del Vallès	Sant Joan de Sanata	1918			1939			+	+
Llinars del Vallès	Sant Sadurní de Collsabadell	1939	1967	1939	1939			+	+
Màger	Sant Pere	1918	1927	1918	1939			+	+
Martorell	Sant Joaquim	1975	1975	1975	1975			+	
Martorell	Santa Maria	1583	1693	1600	1588	s. XVII		+	+
Martorelles	Santa Maria	1859	1949	1850	1859		+	+	+
Masnou, El	Mare de Déu del Pilar	1972	1972	1972	1972			+	+
Masnou, El	Sant Pere	1939	1939	1942				+	+
Masquefa (La Beguda)	Immaculada Concepció	1939	1944	1942	1939			+	+
Masquefa	Sant Pere	1805	1866	1750	1815	1949		+	+
Matadepera	Sant Joan	1918	1967	1918	1918			+	+
Mataró	Sant Joan	1859	1945	1859	1859			+	
Mataró	Santa Maria	1508	1712	1616	1716				+
Mataró	Maria Auxiliadora	1960	1961	1960	1960			+	+
Mataró	Mare de Déu de l'Esperança	1965	1965	1965	1965			+	+
Mataró	Mare de Déu de Montserrat	1965	1965	1965	1965			+	+
Mataró	Sagrada Família	1966	1966	1966	1966			+	+
Mataró	Sants Simó i Pau	1965	1965	1965	1965			+	+
Mataró	Sant Josep	1898	1897	1893	1899			+	+
Mataró (Alfar)	Sant Andreu	1949	1967					+	+
Miralles	Santa Maria	1746	1772	1575	1746	1814	+	+	+
Molins de Rei	Sant Miquel	1865	1941	1918	1941			+	+
Mollet	Santa Maria de Gallecs	1930		1930	1930			+	+
Mollet	Sant Vicenç	1918	1939	1939	1939				+
Moncada i Reixac	Sant Joan Bautista	1964	1976	1964	1964			+	+
Moncada i Reixac	Santa Engràcia	1938	1942	1938	1939			+	
Moncada i Reixac	Sant Pere	1903		1904	1947			+	

Municipio	Parroquia	B	C	M	D	F	Co.	Pic	MHAD
Mongat	Sant Joan Bautista	1939	1955	1939	1939			+	+
Monistrol d'Anoia	Sant Pere	1884	1947	1857	1857			+	+
Montmajor	Sant Sebastià	1868	1868	1868	1668			+	
Montnegre	Sant Martí	1939	1943	1944	1939				
Montmelo	Santa Maria	1881	1929	1888	1899			+	+
Montornés del Vallès	Sant Sadurní	1961	1942	1958	1968			+	
Montornés del Vallès	Mare de Déu del Carme	1969	1977	1969	1979				+
Montseny	Sant Julià	1859	1867	1819	1803			+	+
Montseny	Sant Cristófol (Fogars del Montseny)	1738	1943	1868	1738	1776		+	
Montseny	Sant Esteve (La Costa del Montseny)	1628	1934	1714	1859	1771		+	
Montseny	Santa Susanna		1880	1869	1868			+	
Olèrdola	Sant Jaume	1918	1946	1918	1918			+	
Olèrdola	Sant Miquel	1939		1939	1939			+	+
Olèrdola	Sant Pere Molanta	1918	1946	1918	1918			+	+
Olesa de Montserrat	Santa Maria	1579	1636	1599	1592	1858		+	+
Olivella	Sant Pere i Sant Fèlix	1940		1940	1940			+	+
Olzinelles	Sant Esteve	1613	1943	1723	1939			+	+
Orpí	Sant Miquel	1878	1945	1918	1918			+	+
Pacs	Sant Genís	1581	1940	1603	1589	1600		+	+
Palau de Plegamans	Sant Genís	1939	1927	1939	1738	1936			
Palau de Plegamans (Palausolità)	Santa Maria	1865	1942	1955	1939	1952			
Pallejà	Santa Eulàlia	1700	1825	1802	1801	s. XVIII		+	+
Palou	Sant Julià	1800			1572			+	
Papiol	Santa Eulàlia	1564	1771	1563	1564	1777		+	+
Parets	Sant Esteve	1911	1942	1939	1939			+	
Piera	Santa Maria	1665	1944	1918	1532	1600		+	+
Piera	Sant Jaume (Ses Oliveres)	1918	1944	1918	1918			+	+
Pierola (Hostalets)	Sant Pere	1509	1636	1566	1501	1677		+	+
Pla del Penedès	Santa Magdalena	1923	1927	1900	1939			+	+
Pobla de Claramunt (dióc. Vic)	Sant Joan	1916	1749	1500		1600		+	+
Polinyà	Sant Salvador	1918	1941	1918	1918	1951		+	
Pontons	Santa Magdalena	1620	1607		1532			+	+
Prat de Llobregat	Sant Cosme i Sant Damià	1968		1968	1968			+	+
Prat de Llobregat	Sant Pere i Sant Pau	1918	1941	1939	1939			+	+
Premià de Dalt	Sant Pere	1569	1770	1571				+	+
Premià de Mar	Sant Cristófol	1939	1939	1939	1939			+	+
Premià de Mar	Santa Maria	1976	1976	1976	1976			+	
Puigualba	Sant Andreu	1560	1736	1600	1560			+	+
Ripollet	Sant Esteve	1918	1976	1870	1939			+	+
Rubí	Sant Pere	1569	1956	1569	1560	1766		+	+
Sabadell	Mare de Déu dels Dolors	1933	1939	1939	1939				+
Sabadell	Mare de Déu de Gràcia	1939		1939				+	+
Sabadell	Sagrada Família	1967		1967				+	+
Sabadell	Sant Antoni fe Pàdua	1954		1954				+	+
Sabadell	Sant Feliu	1918		1939				+	+
Sabadell	Sant Francesc d'Assis	1964	1966	1964	1964			+	+
Sabadell	Sant Jaume Apostol	1969		1969				+	+
Sabadell	Sant Josep	1967		1971				+	+

Municipio	Parroquia	B	C	M	D	F	Co.	Pic	MHMAD
Sabadell	Sant Joan Bautista	1963		1963				+	+
Sabadell	Sant Julià d'Altura	1928	1950	1930				+	+
Sabadell	Sant Pere Apostol	1966	1966	1966	1966			+	+
Sabadell	Puríssima Concepció	1918	1941	1939	1939			+	+
Sabadell	Sant Oleguer	1962	1966	1962				+	+
Sabadell	Sant Roc	1961		1961				+	+
Sabadell	Sagrat Cor	1965		1964				+	+
Sabadell	Sant Vicenç	1918		1939				+	+
Sabadell	Santa Creu	1967	1968	1968				+	+
Sabadell	Santíssim Salvador	1948		1948				+	+
Sabadell	Santíssima Trinitat	1905		1934				+	+
Sant Adrià del Besòs	Sant Adrià	1939	1942	1939	1939			+	+
Sant Adrià del Besòs	Sant Joan Bautista	1946	1950	1946	1946			+	+
Sant Andreu de la Barca	Sant Andreu	1564	s. XVII	1644	1566	s. XV		+	+
Sant Andreu de Llaveneres	Sant Andreu de Llaveneres	1509	1635	1577	1509	s. XIX		+	+
Sant Antoni de Vilamajor	Sant Antoni	1798		1798	1798			+	+
Sant Boi de Llobregat	Maria Auxiliadora	1972	1974	1972	1972			+	+
Sant Boi de Llobregat	Mare de Déu de Montserrat	1972		1972	1972			+	
Sant Boi de Llobregat	Sant Antoni M. Claret	1972		1972	1972			+	
Sant Boi de Llobregat	Sant Baudili	1509	1941	1578	1375	1734		+	+
Sant Boi de Llobregat	Sant Josep Obrer	1966	1970	1966	1966			+	+
Sant Boi de Llobregat	Sant Pere Apostol	1967	1969	1976	1968			+	+
Sant Celoni	Mare de Déu de l'Esperança	1918	1943	1739	1918	1774			
Sant Celoni	Sant Llorenç de Vilardell	1613	1613	1723				+	+
Sant Celoni	Sant Martí de Partegàs	1567	1700	1569	1568	1761		+	+
Sant Climent de Llobregat	Sant Climent	1531	1773	1607	1531	1604		+	
Sant Cugat del Vallès	Mare de Déu de Montserrat	1958	1965	1958	1959			+	+
Sant Cugat del Vallès	Sant Pere	1590	1624	1597	1516	1585		+	+
Sant Cugat del Vallès	Sant Cebrià de Valldoreix	1564	1652	1653	1564	1620		+	
Sant Cugat Sasgarrigas	Priorat de St. Sebastià dels Gorgs	1859	1866	1859	1859			+	+
Sant Cugat Sasgarrigas	Sant Cugat	1564	1758	1566	1564	1745		+	+
Sant Esteve de Palautordera	Sant Esteve	1688	1771	1856	1777	1776		+	+
Sant Esteve de Palautordera	Ermita de Santa Margarita					1951		+	
Sant Esteve Sasroviras	Sant Esteve	1939	1918	1871	1919			+	+
Sant Feliu de Llobregat	Sant Joan Bautista	1977		1977	1977			+	
Sant Feliu de Llobregat	Sant Llorenç	1641		1641	1602	1822	+	+	+
Sant Fost de Campcentelles	Sant Faust	1877	1939	1939	1939			+	+
Sant Joan Despi	Sant Joan	1918	1940	1918	1939			+	
Sant Joan Despi	La Verge del Carme	1969		1969	1969			+	
Sant Just Desvern	Sants Just i Pastor	1509	1668	1580	1566			+	+
Sant Llorenç d'Hortons	Sant Llorenç d'Hortons	1520	1772	1573	1560		+	+	+
Sant Martí Sarroca	La Bleda	1665		1665	1665	1670	+	+	+
Sant Martí Sarroca	Santa Maria	1711	1773	1601	1400		+		+
Sant Pere de Ribes	Santa Eulàlia	1974	1976	1974	1974			+	+
Sant Pere de Ribes	Sant Pere	1869	1944	1918	1939	1939		+	+
Sant Pere de Riudevitlles	Sant Pere de Riudevitlles	1608	1701	1608	1449	1859		+	+
Sant Pere de Vilamajor	Sant Pere de Vilamajor	1574	1771	1593	1486	1402	+		+
Sant Quintí de Mediona	Sant Quintí de Mediona	1894	1876	1875	1877		+	+	
Sant Quirze del Vallès	Sant Quirze i Santa Julita	1692	1701	1607	1606	1607		+	+
Sant Sadurní d'Anoia	Santa Maria de Monistrol d'Anoia	1633	1778	1633	1633			+	+
Sant Sadurní d'Anoia	Sant Sadurní d'Anoia	1567	1600	1567	1565	1858		+	+

Municipio	Parroquia	B	C	M	D	F	Co.	Pic	MHAD
Sant Vicenç de Montalt	Sant Vicens de Montalt	1939		1939	1942				+
Sant Vicenç dels Horts	Sant Antoni	1966	1966	1966	1966			+	+
Sant Vicenç dels Horts	Sant Josep	1968		1969	1969			+	+
Sant Vicenç dels Horts	Sant Vicenç	1939	1966	1939	1939				+
Santa Agnès de Malanyanes	Santa Agnès de Malanyanes	1754	1693	1682	1537		+		+
Santa Cecília de Montserrat	Santa Cecília de Marganell	1666	1947	1668	1665			+	
Santa Coloma de Cervelló	Santa Coloma	1567	1740	1568	1567	1940		+	+
Santa Coloma de Cervelló	Sagrat Cor	1920	1920	1920	1920	1941		+	
Santa Coloma de Gramenet	Santa Coloma	1939	1942	1939	1939			+	
Santa Coloma de Gramenet	Sant Ernest	1971		1971				+	
Santa Coloma de Gramenet	Sant Jaume Apòstol	1966		1966	1966			+	
Santa Coloma de Gramenet	Sant Josep Oriol	1966		1966	1966			+	+
Santa Coloma de Gramenet	Sant Joan Bautista	1966		1966				+	
Santa Coloma de Gramenet	Sant Miquel Arcangel	1966	1967	1966	1966			+	+
Santa Coloma de Gramenet	Santa Maria	1970		1970	1970			+	+
Santa Coloma de Gramenet	Santa Rosa	1961		1961	1961			+	
Santa Eulàlia de Ronsana	Santa Eulàlia de Ronsana	1939	1942	1939	1939	1950		+	
Santa Margarida i Monjos	Santa Margarida i Monjos	1617	1853	1627	1615	1859		+	
Santa Maria de Mediona	Santa Maria de Mediona			1551			+		+
Santa Maria de Palautordera	Santa Maria	1939	1943	1939	1939	1939	+		
Santa Perpètua de Mogoda	Santa Perpètua	1939	1941	1939	1939			+	+
Sentmenat	Sant Mena	1545		1680	1582	1537		+	+
Sitges	Puríssima Sang N.S.J de Candasens		1959			1944		+	
Sitges	Santa Maria de Garraf	1973	1959	1957	1957	1944		+	
Sitges	Sant Bartomeu I Santa Tecla	1635	1636	1641	1509	1736		+	+
Sitges	Sant Jordi (Vallcarca)	1939	1940	1939	1939			+	
Subirats	Sant Pere de Lavern	1582	1735	1770	1792			+	+
Subirats	Sant Esteve d'Ordal	s. XIX	1886	s. XIX	s. XIX			+	+
Subirats	Sant Pau d'Ordal	1833	1946	1693	1553			+	+
Subirats	Sant Pere	1939	1975	1939	1939			+	+
Teià	Sant Martí	1573	1966	1583	1580			+	+
Terrassa	Sant Esperit	1713	1942	1884	1859			+	+
Terrassa	M. Auxiliadora	1964	1976	1964	1964			+	
Terrassa	Sant Pere	1610	1786	1610	1704	1701		+	+
Terrassa (Les Fonts)	Mare de Déu del Roser	1938	1942	1939	1939	1949		+	
Terrassa	Mare de Déu del Carme	1976		1976	1976			+	
Terrassa	Sagrada Família	1932	1933	1932	1939				
Terrassa	Sant Valentí	1963	1964	1963	1963			+	
Terrassa	Mare de Déu de Montserrat	1967		1968	1967			+	
Terrassa	Sant Josep	1932	1933	1932	1932			+	
Terrassa	Sant Cristòfol	1956	1959	1956	1968			+	
Terrassa	Sant Llorenç	1918	1975	1918	1918			+	
Tiana	Sant Cebrià	1561	1561	1561	1565	1939		+	+
Torre de Claramunt	Sant Salvador	1868	1974	1868	1968			+	+
Torrelavit	Santa Maria	1939	1946	1939	1939			+	
Torrelles de Foix	Santa Maria de Foix	1918	1948	1918	1948		+	+	+
Torrelles de Llobregat	Sant Martí	1566	1609	1566	1565		+	+	+
Ullastrell	Santa Maria	1746	1717	1566	1564			+	+
Vallbona	Sant Bartomeu	1918	1936	1918	1918			+	
Vallgorguina	Sant Andreu	1874	1867	1886	1881		+	+	+

Municipio	Parroquia	B	C	M	D	F	Co.	Pic	MHAD
Vallirana	Sant Mateu	1939	1941	1939	1939			+	+
Vallromanes	Sant Vicens	1476	1562	1476	1601	1719		+	
Viladecavalls del Vallès	Sant Martí Sorbet	1800	1849	1813	1803	1860		+	+
Viladecans	Santa Maria de Salas	1963	1969	1963	1963			+	
Viladecans	Sant Joan	1918	1940	1918	1939			+	
Viladecans	Santa Maria Magdalena	1972	1976	1972	1972			+	
Vilafranca del Penedès	Santa Maria	1545	1728	1605	1527			+	+
Vilafranca del Penedès	Santa Maria (beneficiados)							+	
Vilafranca del Penedès	Santíssima Trinitat	1868	1942	1884	1868			+	+
Vilalba Saserra	Santa Maria	1601		1645	1868	1636		+	+
Vilalba Saserra	Santa Maria	1939	1967	1939	1939			+	+
Vilalba Saserra	Sant Andreu de Vallgorguina	1601		1645	1875	1670	+	+	
Vilanova i la Geltrú	Immaculada Concepció	1939	1941	1939	1939	1939		+	+
Vilanova i la Geltrú	Sant Bautista	1970		1970	1970			+	+
Vilanova i la Geltrú	Sant Antoni Abat	1504	1600	1565	1561	1709		+	+
Vilanova i la Geltrú	Santa Maria	1562	1658	1577	1570	1693		+	+
Vilardell	Sant Àngel Custodi	1939	1939	1939	1939			+	+
Vilarrodonna (de Tarragona)		1565	1658	1304	1442	1369		+	
Vilassar de Dalt	Sant Genís	1923	1961	1949	1939	1882		+	+
Vilassar de Mar	Sant Joan	1779	1942	1780	1779	1859		+	+

Archivo Histórico de los Franciscanos de Cataluña

Calle Santaló, 80. Convento de -Sant Antoni. 08021 Barcelona.

Teléfono: 93 209 23 88.

Horario: A convenir. Cerrados los meses de julio y agosto.

Director del Archivo: Josep Martí Mayor.

Dirección particular: La misma del Archivo.

Historia

En el año 1878, al restaurarse la antigua Provincia Franciscana de Cataluña, el padre Ramón Boldú se afañó en recoger todos los libros y manuscritos que le fue posible encontrar en todos los archivos y bibliotecas que habían pertenecido a los antiguos franciscanos catalanes, hasta la exclaustación del 1835, y los guardó en los tres conventos de entonces: Vic, Balaguer y Vila-real. Hacia 1928, en el convento del Remedio, de Vic, se reunieron los principales documentos de las otras casas, formándose el Archivo Provincial. En esta ocasión es cuando los manuscritos del padre Caresmar y compañeros pasaron de Balaguer a Vic. Durante la guerra del 1936, el Archivo se salvó en su casi totalidad, perdiéndose los manuscritos de Caresmar y compañeros y algún otro manuscrito relacionado con los franciscanos de Cataluña muy interesante. En 1957, todo este Archivo de Vic se trasladó al convento de San Antonio, de Barcelona, en donde se encuentra en la actualidad, enriquecido con otras nuevas adquisiciones.

Bibliografía

- ALOS, R. d', *Contribució a la bibliografia del P. Jaume Caresmar*, en "Butlletí de la Biblioteca de Catalunya" (Barcelona 1917 y 1918-1919).
- MARTORELL TRABAL, F., *Manuscrits deis PP. Caresmar, Pasqual i Martí a la biblioteca del convent de Franciscans de Balaguer*, en "Estudis Universitaris Catalans" (Barcelona 1927).
- IVARS, A., *Juicio crítico a la obra de Eduardo Toda "Hístória d'Escornalbou"*, en "Archivo Ibero-Americano", núm. 28 (Madrid 1927-2), págs. 116-125.
- MARTÍ MAYOR, J., *La Biblioteca y el archivo del Monasterio de Escornalbou (siglos XVI-XVII)*, en "Archivo Ibero-Americano" (Madrid 1976).
- MARTÍ, J., *Escornalbou Colegio-Seminario de misiones de Propaganda Fide (se gje XVII-XIX)*, en "Archivo Ibero-Americano" (Madrid 1982).
- SECRETARIADO DE ARCHIVEROS ECLESIASTICOS DE CATALUÑA, *Guia deis Arxius Eclesiàstics de Catalunya-València-Balears* (Archivo Capitular de Barcelona, 1978).
- MARTÍ, J., *Provincia Franciscana de Cataluña, Exclaustación y Restauración (1835-1878)*, en "Archivo Ibero-Americano", núms. 43 (1983) y 44 (1984).
- CASA CENTRAL DE LOS FRANCISCANOS DE CATALUÑA, *Santuario de San Antonio de Padua y Comunidad Cristiana* (Barcelona 1983).
- En la "Revista Franciscana" se han publicado bastantes artículos sobre fondos del Archivo.

Fondos y colecciones

	Fechas	Libros	Pergaminos
I. PERGAMINOS:			
a) <i>Pergaminos de los franciscanos de Cataluña:</i>			
1. Convento de Girona	ss. XIII-XIX	—	253
2. Convento de San Francisco de Barcelona	ss. XIII-XVIII		10
3. San Buenaventura de Barcelona	ss. XVI-XVII		5
4. Convento de Berga	ss. XIV-XVI		10
5. San Miguel de Escornalbou.	ss. XVI-XVIII		2
6. Franciscanos en general Santo Tomás de Riudeperes (Vic): Canónigos Regulares y Franciscanos	ss. XIV-XVIII		10
	ss. x-XVII	—	751
b) <i>Pergaminos no franciscanos:</i>			
1. Orden Militar del Santo Sepulcro	s. XVIII		4
2. Hospital de la Santa Cruz, de Barcelona	s. XVI	1	
3. Bulas de la Cruzada	ss. XVII-XVIII	3	
4. Comunidad de beneficiados de Torá (Lleida) Diversorum	ss. XIV-XVII	—	178
	ss. XIV-XVII	—	278
II. MANUSCRITOS:			
a) <i>Conventos franciscanos de Cataluña.</i>			
1. Escornalbou	ss. XVI-XIX	30	
2. San Francisco, de Barcelona.	ss. XVII-XIX	9	—
3. San Francisco, de Berga	ss. XVII-XIX	6	—
4. Calaf	s. XIX	3	—
5. Jesús, de Barcelona	s. XVIII	1	—
6. San Buenaventura, de Barcelona	ss. XVII-XVIII	8	
7. Santo Tomás, de Riudeperes.	ss. XVI-XVIII	25	
8. Santo Tomás, de Riudeperes, colegio de misiones en 1872	s. XIX	2	
9. Convento del Remedio, de Vic	ss. XVIII-XIX	9	
10. Girona	ss. XVI-XIX	17	
11. Jesús, de Tortosa	ss. XVI-XIX	2	
12. Terrassa	s. XVIII	1	
13. Riudoms	s. XVIII	1	
14. Figueres	s. XVIII	1	
15. Lleida	s. XIX	1	
16. Bellpuig, de Lleida	s. XVIII	2	
17. Jesús, de Balaguer	s. XVIII	2	
18. Rosario, de Vila-real	ss. XVIII-XIX	2	
19. Provincia de San Juan Bautista	s. XIX	1	
20. Provincia franciscana de Cataluña	ss. XVIII-XIX	15	
21. Tarragona	s. XIX	3	
22. T.O.F., de Urgell	ss. XVIII-XIX	4	
23. T.O.F., de Alcalá de Xivert...	s. XVIII	2	
24. Libro de cocina de un convento franciscano	s. XIX	1	
b) <i>Volúmenes monasterios no franciscanos:</i>			
1. Frailes Carmelitas de Valls...	s. XVII		
2-7. Manuscritos diversos (apuntes de clase, sermonarios, memorias, informaciones, etc.)	ss. XVIII-XIX	139	
8. San Jerónimo de la Murtra...	s. XVIII	1	
9-10. Volúmenes de medicina ...	ss. XVIII-XIX	2	
11. Beneficiados de Tora	s. XVII	2	
c) <i>Fondo del monasterio de "les Avellanes" (Lleida)</i>			
	s. XVIII	16	

Fondo de Códices (véase: *Guía de la Biblioteca*).
Incunables y otros impresos de interés bibliográfico (véase: *Guía de Biblioteca*).

Biblioteca auxiliar

Cumple esta función la Biblioteca Provincial de los Franciscanos de Cataluña en Barcelona, aneja al Archivo. (Véase: *Guía de la Biblioteca*).

Actividades educativas y culturales

El Archivo colabora en todo el conjunto de actividades que realiza esta Casa Central Provincial de los Franciscanos de Cataluña, y especialmente con la biblioteca y la editorial ("Seráfica"). Primordialmente el Archivo desarrolla una función de conservación y difusión de la documentación franciscana.

Estado de conservación

El Archivo está ubicado dentro del santuario de San Antonio de Padua. La documentación se halla instalada en estanterías metálicas.

Datos proporcionados por el actual director del Archivo, don Josep Martí Mayor.

Archivo de la Abadía de Montserrat

Dirección: Abadía de Montserrat, 08199 Montserrat (Barcelona)

Teléfono 93 877 77 66 - Fax 93 877 77 62

Horario: De 9,30 a 13,15 horas y de 15,30 a 20 horas.

(Previa concertación de la visita).

Director del Archivo: Marc Taxonera i Comas, O.S.B.

Archivero: Ignasi M. Fossas i Colet, O.S.B.

Dirección particular: La misma del Archivo

Historia

El Archivo de Montserrat se hallaba conservado con gran orden y cuidado, tal como se desprende de los estudios del archivero Benet Ribas así como de los investigadores que lo consultaron a principios del siglo XIX. Sin embargo, en 1811 fue totalmente destruido, junto con la biblioteca y el resto del monasterio, por el ejército napoleónico bajo las órdenes del "maréchal" Suchet. Sin esperar a que terminara la guerra, los monjes empezaron la reconstrucción del Archivo, que se vio interrumpida por la revolución de 1820 y la posterior exclaustración de 1835. En 1844, en muy precarias condiciones tanto jurídicas como de medios materiales, se reemprendió la vida monástica y desde aquel momento también la reconstitución del Archivo. Se recuperó la documentación en servicio de la sacristía, que se había salvado, y la que se pudo de distintas dependencias, fincas y procuradurías. A partir de este momento -excepto una parte de la documentación del abadiato del padre Antoni M^a. Marcet, destruida durante la última guerra civil- se ha ido conservando la documentación que se ha producido por la normal actividad del monasterio.

Cabe añadir que simultáneamente se procuró recuperar una gran parte del archivo del monasterio de Sant Benet de Bages, abadía dependiente de Montserrat desde el siglo XVI, así como el archivo de la "Congregación benedictina claustral Tarraconense y Cesaraugustana", principalmente de su presidencia que radicaba en Sant Pau del Camp, en Barcelona, junto con la de la mayoría de sus monasterios, aunque en muy diversa cantidad. A través de distintas donaciones se han recibido también algunos fondos particulares no monásticos.

Bibliografía

ALBAREDA. A.M., *L'Arxiu antic de Montserrat (intent de reconstrucció)*, en "Analecta Montserratensia" III (1919) 11-216.

GRAU, R., *Index de diversos documents oficials de la Congregació Claustral*, en "Catalonia Monastica" I (1927) 297-322.

MASSOT I MUNTANER, J., *La guerra civil a Montserrat* (Montserrat 1984).

RIBAS I CALAF, B., *Història de Montserrat (888-1258)*, [Textos i Estudis de Cultura Catalana 19], edició, introducció i notes a cura de F.X. ALTÉS amb la col·laboració de J. GALOBART, Ed. Curial i Publicacions de l'Abadía de Montserrat 1990.

RIBAS I CALAF, B., *Annals de Montserrat (1258-1485)*, [Textos i Estudis de Cultura Catalana 52], edició, introducció i notes a cura de F.X. ALTÉS amb

la col·laboració de J. GALOBART, Ed. Curial i Publicacions de l'Abadia de Montserrat 1997.

RIERA, J.M., *Professions monàstiques emeses al monestir de Sant Pau del Camp (1672-1833)*, en "Catalonia Monastica" I (1927) 241-294.

TAXONERA, M., *La biblioteca y el Archivo de Montserrat*, (Montserrat 1958).

TOBELLA, A.M., *Cronología dels Capítols de la Congregació Claustral Tarraconense i Cesaraugustana (primera part: 1219-1661)*, en "Analecta Montserratensia X (1964) 221-398.

TOBELLA, A. M., - MUNDÓ, A., *Documents del primer segle de la Congregació Claustral (1213-1317)*, en "Analecta Montserratensia" X (1964) 399-454.

Fondos y series documentales

	Fechas	Libros	Legajos
A. SECCION MONTSERRAT			
Documentación dispuesta cronológicamente y por materias	XIII-XIX	138	135
Documentación relativa a la restauración	1844		3
Series correspondientes a cada uno de los abadiatos de:			
Miquel Muntadas	1862-1885	1	4
Josep Deàs	1885-1913	1	4
Antoni M ^a Marcet	1913-1941	7	26
Documentos referentes a los monjes profesos	1844	18	101
Libros de la administración de la Sacristía del Santuario	1844	154	
Series de documentación de Mayordomía y administración del Monasterio y del Santuario	1844	117	164
Comunidad de monjes residente en el "Institut Oecumenique de recherche théologique", Tantar	1971- 1983		6
Documentación de la "Comissió Abat Oliba" encargada de la construcción del nuevo trono para la imagen de la Virgen y fiestas correspondientes	1944-1948	23	15
Documentación de la "Comissaria de Montserrat" de la Generalitat de Catalunya, que salvaguardó el Monasterio y Santuario durante la guerra civil	1936-1939		
"Trobades de joves a Montserrat"	1971-1984		36
B. SECCION SANT BENET DE BAGES			
Documentación en papel	1330-1835	73	15
Mapas y planos	S. XVIII		5
C. SECCION "CONGREGACIÓ CLAUSTRAL TARRACONENSE I CESARAUGUSTANA"			
Documentación en papel	1330-1835	140	91
Transcripciones de pergaminos de monasterios catalanes por Mn. J. de Plandolit (s. XIX-XX)	S. X-XV		11
D. SECCION PROVINCIA HISPANICA DE LA CONGREGACIÓN SUBLACENSE			
Documentación del Abad Visitador	1882-1968		5
Causa de martirio de monjes del monasterio de Nra. Sra. del Pueyo (Barbastro)	1869.1990	1	6
E. SECCION VISITA APOSTOLICA DE LOS MONASTERIOS DE BENEDICTINAS DE ESPAÑA			
Documentación del Visitador y secretaria de la visita	1940-1960		10

PERGAMINOS

El total de pergaminos es de 4575

Pertenecientes a monasterios benedictinos 3612

Los fondos más numerosos son:

Montserrat 233 (964-1964)
 Sant Benet de Bages 2275 (907-1794)
 Sant Cugat del Vallès 507 (862-1694) Sant Llorenç del Munt 107 (974-1491)
 Aparte hay el fondo de pergaminos no monásticos "Condales y Reales",
 en número de 46 (años 998-1672). También existe otro fondo de 600 pergaminos de los siglos
 XI-XVII, de diversa procedencia y en su mayoría de particulares.

F. SECCION DOCUMENTACIÓN NO MONASTICA

Documentación no monástica de muy diversa procedencia	S. XV-XX	42	82
De esta sección cabe destacar la documentación de la familia Llupià (30 legajos y 2 libros), con gran número de cartas, algunas cifradas de Felipe IV y Juan de Austria, por haber sido un miembro de la familia gobernador del Rosselló.		2	30
La de Veremundo Arias Teixeira, benedictino, obispo de Pamplona 1804-1814 y arzobispo de Valencia 1814-1824 (con 5 legajos).			5
La documentación de Lluís Nicolau d'Olwer hasta enero de 1939, de la que destaca la correspondencia con 1316 correspondientes y 6003 documentos.			
Contiene asimismo documentación de Mn. Frederic Clascar.			19
La documentación del Dr. Carles Cardó procedente de Suiza.			3

Instrumentos de trabajo y consulta

Serie A.

Catálogos: Hay la "Guía de l'Arxiu de Montserrat" (manuscrito).

Fichas: Hay fichas de los monjes y de una parte de los documentos de Montserrat.

Series B y C.

Catálogos: Hay la correspondiente Guía (manuscrito).

Fichas: Hay fichas de los documentos en papel de Sant Benet de Bages.

Serie Pergaminos

Catálogos: Hay un inventario de los pergaminos de Sant Benet de Bages (manuscrito).

Serie Documentación no monástica

Catálogos: Hay un inventario de la correspondencia de Lluís Nicolau d'Olwer (manuscrito).

Reprografía: Servicio de fotocopias, microfilms y aparato lector de los mismos.

Publicaciones del Archivo

Analecta Montserratensia, 10 vols. (1917-1964).

Catalonia Monastica, 2 vols. (1927-1929).

Achivo del «Palau-Requesens» (Compañía de Jesús)

Calle Llaseres, 30. Centro Borja. Sant Cugat del Vallés (Barcelona).

Teléfono: 93 674 11 50. Fax: 93 675 24 61

Horario: De 10 a 13 y de 16,30 a 20,30 horas (para la primera visita ponerse antes en contacto con el director).

Cerrado los meses de julio y agosto.

Director del Archivo: Antoni Borrás Feliu.

Dirección particular: La misma del Archivo.

Conservador-restaurador: Jordi Roca (calle Llúria, 13. Barcelona).

Historia

Archivo de origen familiar. Los Requesens entroncaron con diferentes familias barcelonesas y valencianas, de las que heredaron sus archivos. Por herencia del duque de Calabria, incorporaron los fondos provenientes del reino de Sicilia, entre los cuales se hallaban las cartas del papa Alejandro VI. Las intervenciones políticas y económicas de miembros de estas familias hace que sus fondos tengan importancia para la Historia medieval del Mediterráneo. Abundan, además, los legajos con pleitos y los que conservan correspondencia familiar. Entre otros, las —en parte conocidas— cartas de Estefanía de Requesens, en catalán. Al trasladarse la familia a la Corte, el Archivo se quedó en el Palacio Menor, de Barcelona, y siguió incrementándose, pero ahora tan sólo con los fondos correspondientes a la capilla del palacio y a las posesiones de los marqueses de Vilafranca, herederos de los Requesens en Cataluña. Sus sucesores, condes de Sobradiel, entregaron, en 1921, el palacio con la capilla y el Archivo a la Compañía de Jesús. Su primer archivero, padre J. Maria March, se encargó de publicar los fondos más importantes relacionados con Lluís de Requesens, y continuó la catalogación de los pergaminos, que quedó interrumpida por la expulsión de la Compañía en 1932. La catalogación general había sido llevada a cabo por el archivero de la familia, don Jerónimo Sebastiá Pujades, en 1898. Durante la guerra civil de 1936, este Archivo estuvo depositado en el Archivo de la Corona de Aragón. Después volvió a su lugar de origen, y ahora se halla instalado en el “Centro Borja”, de Sant Cugat del Vallés, desde 1976.

Bibliografía

CASANOVAS, 1., *Códexs de l'arxiu del Palau*, en “Revista de Bibliografia catalana”, núm. 6 (Barcelona 1906), págs. 5-42. (Desaparecieron durante la guerra, sólo se pudieron recuperar 3 ejemplares).

BORRÁS FELIU, A., *Cartes d'Alexandre VIè. conservades a l'Arxiu del Palau de Barcelona*, en “Analecta Sacra Tarraconensia”, núm. 46 (Barcelona 1973), págs. 279-323.

BORRÁS FELIU, A., *Principales fondos concernientes a la última fase del reino catalano-aragonés en Sicilia (1412-1512)*, comunicación en el IX Congreso de Historia de la Corona de Aragón (Nápoles 1973). En prensa.

BORRÁS FELIU, A., *Pergaminos de la época de Jaime I conservados en el Arxiu del Palau de Barcelona*, comunicación en el X Congreso de Historia de la Corona de Aragón (Zaragoza 1976). Publicado en *Jaime 1 y su*

época, tomo u (Zaragoza 1982), págs. 385-395.

BORRÁS FELIU, A., *Joan Sabastida, de Sicília, segons els documents de l'Arxiu del Palau, segle XV* (con catálogo), comunicació en el "Congreso internacionales suya societá mediterranea all'epoca del Vespro" (Palermo 1982).

SECRETARIADO DE ARCHIVEROS ECLESIÁSTICOS DE CATALUÑA, *Guia dels Arxius Eclesiàstics de Catalunya-València-Balears* (Archivo Capitular de Barcelona, 1978).

AHUMADA BATLLE, Eulàlia de, «*L'Arxiu de Palau*» de la família Recasens. *regesta i transcripció d'una part de la seva correspondència (S. XV-XVI)*, tesina de llicenciatura, Universitat de Barcelona, Departament de Filologia Catalana, Barcelona 1993.

AHUMADA BATLLE, Eulàlia de, *Estudi d'un epistolari privat del Renaixement: la correspondència d'Hipòlita Roís de Liori de Recasens, comtessa de Palamós*, tesi doctoral, Universitat de Barcelona, Barcelona 1999.

Fondos y colecciones

	Fechas	Libros	Legajos
<i>Manuscritos</i>	ss. XV-XVIII	6	—
<i>Documentación</i> (incluye papeles sueltos).	ss. XIV-XIX	280	662
Archivos familiares:			
Familia Johan	ss. XV-XVI		16
Familia Sabastida-Hostaínc	ss. XIV-XVI		4
Familia Gralla y Desplá	s. XVI		3
Familia Liori (Condado dePalamós).	ss. XV-XVI		9
Familia Zúñiga	s. XVI	—	4
Familia Requesens	ss. XIII-XVI	—	33
Familia de los Vélez (marqueses) y Benavente (condes)	ss. XVI-XVII		4
Familia Condado de Oliva	s. XVI		3
Familia Ducado de Calabria;			
Marquesado de Zenete	ss. XIV-XVI	—	30
Familia Marquesado de Martorell	ss. XIV-XIX	—	137
Familia Baronía de Molins de Rei	ss. XIV-XIX	—	29
Familia Marquesado de Vilafranca,	ss. XVIII-XIX	—	19
y Sobradíel	ss. XVIII-XIX	—	200
<i>Diferentes papeles</i>	ss. XIV-XIX	—	10
<i>Capilla del Palacio</i> (Administración)	ss. XIV-XIX	—	142

Fondos de Códices: Los tres códices que pudieron ser recuperados después de la guerra son: *Els sants Evangelis en Català* (siglo XV); *Taula de Fe catòlica*, de Antoni Canals (siglo XV), y *Fechos del pueblo romano. Conjuración de Catilina. Historia de Yugurta* (parece también del siglo XV).

Impresos de interés bibliográfico: Sólo se ha conservado el de Phelippe de Commines, *Cronique... Roy Loys unzième...* (Paris 1529); encuadernado con su otra obra, *Cronique du Roy Charles huytiesme... en son voyage de Naples...* (Paris 1529).

Pergaminos: Hay 3.100 pergaminos del siglo X al XVI.

Instrumentos de trabajo y consulta

Catálogos: Catálogo de los fondos comprendidos entre los siglos XIV-XIX.

Inventarios: Todos los fondos están inventariados, aunque los manuscritos sólo de manera provisional.

Fichas: Fichero de los fondos de los siglos XIV-XIX, fichero completo de los libros de cuentas, y se ha iniciado el fichero de los pergaminos.

Biblioteca auxiliar: Cumple tal función la Biblioteca Borja, aneja al Archivo. (Véase: *Guía de las Bibliotecas*).

Estado de conservación

Tanto el estado de conservación de los fondos como las medidas de seguridad son, en general, buenas.

Datos proporcionados por el actual director del Archivo, don Antoni Borrás Feliu.

Archivo Provincial de los Capuchinos de Cataluña

Calle Cardenal Vives i Tutó, 2-16. Capuchinos de Sarrià. 08034 Barcelona.

Teléfono: 93 204 34 58. Fax: 93 204 99 05

Horario: De 9 a 13 horas. Cerrado los meses de agosto y septiembre.

Director del Archivo: Valentí Serra de Manresa.

Dirección particular: Av. Diagonal 450. 08006 Barcelona.

Historia

El Archivo recoge la producción documental de la provincia capuchina de Cataluña desde la fundación en 1578 hasta hoy, así como la de la Custodia del Rosellón hasta 1659, y la del convento de Mallorca desde el siglo XVIII hasta hoy, incluyendo también los archivos anexos de la viceprovincia de América Central (Costa Rica y Nicaragua) y Méjico, y los de las Misiones de la provincia, tal como especificamos a continuación

Bibliografía

SALDES, A. DE, *Establecimiento de los capuchinos en España y fundación de sus conventos en Catalunya*, en "Revista de Estudios Franciscanos" II (1908), págs. 87-93, 143-147 y 351-356.

SALDES, A. DE, *Crónica inédita de los Frailes Menores Capuchinos de la Provincia de la Madre de Dios de Cataluña*, en "R. E. F.", V (1910), págs. 171-174, 396-400 y 471-475; VI (1911), 183-187; VII (1911), 93-110.

BARCELONA M. DE, *Inventario de Mss. referentes a la Historia de nuestra Provincia Capuchina de Cataluña*, en "R. E. F.", XXIV (1920), págs. 292-299 y 367-376; XXV (1920), 36-50, 122-131, 209-217 y 441-445; XXVI (1921), 356-372 y 444-452.

BARCELONA J. O. DE, *Archivos Capuchinos (Memoria de los Capuchinos que sirvieron a los apestados de Artá y Son Servera)*, en "R. E. F.", XXV (1920), págs. 355-366.

BARCELONA, J. O. DE, *Memoria de Mss. referentes a la Historia de nuestra Provincia de Capuchinos de Cataluña (Conventos de Mallorca)*, en "R. E. F.", XXVII (1921), págs. 189-205; XXVIII (1922), págs. 289-299 y 455-464.

Fondos y colecciones

	Fechas
I. Crónicas y biografías	1578-1786
II. Libros generales	1578-1834
III. Capítulos Provinciales y Generales	1596-1833
IV. Curias	1578-1936
V. Conventos	1578-1936
VI. Tratados y sermones	1724-1803
VII. Exclaustración-Restauración	1835-1936
VIII. Misiones	
Trinidad	1669-1726
Guayana	1680-1818
Caquetá	1892

Guatemala	1853-1915
Ecuador	1872-1912
IX. Fondos personales	1578-1936
X. Vària (fondos especiales)	
Cardenal Despuig	1745-1813
Junípero Serra	1749-1773
La Caputxinada	1966-1986

Biblioteca auxiliar: Cumple esta función la Biblioteca Hispano-Capuchina, aneja al Archivo. (Véase: *Guía de las Bibliotecas*).

Archivo Provincial de la Escuela Pía de Cataluña

Ronda Sant Pau 80, 1º. 08001 Barcelona

Telefono: 93 241 00 004. Fax: 93 329 69 70

Horario: De 9 a 13 horas. Cerrado los meses de julio y agosto.

Director del Archivo: Joan Florensa y Parés.

Dirección particular: Calle Homero, 29. 08023 Barcelona. Teléfono: 93 211 27 44.

Historia

El Archivo Provincial desapareció en 1936. En 1967 se creó el principio de la actual estructura. Se concentró a partir de aquel momento la documentación de los colegios, comunidades, entidades propias y de religiosos. Hemos recibido donaciones o adquirido documentación dispersa. La concentración y la recepción de donaciones han hecho que el archivo aumentase de manera considerable. Ultimamente hemos elaborado un plan para que de forma ordenada y periódica la documentación generada por nuestros colegios pase al Archivo Provincial.

Bibliografía

SECRETARIADO DE ARCHIVEROS ECLESIASTICOS DE CATALUÑA, *Guia dels Arxius Eclesiàstics de Catalunya-València-Balears* (Archivo Capitular de Barcelona, 1978).

ASOCIACIÓN ESPAÑOLA DE ARCHIVEROS ECLESIASTICOS: *Guía de los archivos y bibliotecas de la Iglesia en España*, León 1985.

Miquel PUIG I REIXACH: 20 anys d'Arxiu Històric, en *Catalaunia*, butlletí intern de l'Escola Pia de Catalunya (gener 1988), nº 305, p. 1-7.

FLORENSA PARÉS, J., *Els arxius de l'Escola Pia de Catalunya: organització i contingut (1683-1936)*: «Analecta Sacra Tarraconensis» (1998), nº 78, pp. 327-342.

Cada año desde 1982 se publica en la mencionada revista *Catalaunia* la memoria de las actividades del archivo.

Fondos y colecciones

Toda la documentación (libros y legajos) está en cajas que es la unidad de búsqueda.

	fechas	cajas
1. <i>Legislación:</i> Constituciones, Reglas Comunes, Reglas de novicios, Rituales, Bulario, etc.	1698-1991	36
2. <i>Gobierno de la Orden:</i> 2.1 Capítulos Provinciales, Generales, Vicariales, locales	1753-1996	27
2.2 Visitas, Cartas circulares	1716-1984	20
2.3 Consell de la Provincia	1973-1985	3
2.4 Reuniones de superiores mayores	1976-1991	2
3. <i>Gestión Provincial:</i> Diversos de Secretaría	1933-1985	26
4. <i>Relaciones:</i> Con autoridades o entidades eclesiásticas, civiles, etc.	1945-1991	13
5. <i>Catálogo:</i> Formandos, profesiones, necrologías, procesos de beatificación, mártires de 1936,		

cartas de hermandad, catálogos manuscritos, etc.	1686-1997	30
6. <i>Asistentados y Servicios provinciales:</i>		
6.1 Publicaciones, Spica., etc.	1939-1997	9
6.20 Economía	1968-1982	73
6.21 Pedagogía	1957-1988	30
6.22 Pastoral	1970-1988	8
6.24 Vida Religiosa	1970-1988	2
6.3 Ampes., Setem., Cep., Coe., Escuela Padres, Cem., etc.	1961-1998	44
6.4 Celebraciones, etc.	1883-1998	6
6.5 Familiares de religiosos y otros	1961-1997	9
7. <i>Obras:</i>		
7.0 Casas cerradas	1693-1985	42
7.10 Alella	1916-1985	19
7.11 Balaguer	1699-1985	26
7.12 Barcelona- Balmes	1923-1985	20
7.13 Barcelona- Calassanci	1894-1979	17
7.14 Caldes de Montbui	1909-1985	26
7.15 Calella	1819-1985	34
7.16 Barcelona- COU Jaume Bofill	1976-1985	4
7.17 Granollers	1933-1985	17
7.18 Igualada	1778-1985	26
7.19 Mataró	1737-1990	24
7.20 Moià	1683-1996	30
7.21 Barcelona- Nostra Senyora	1923-1982	32
7.22 Olot	1856-1985	24
7.23 Barcelona - Parròquia de sant Josep de Calassanç	1953-1982	10
7.24 L'Hospitalet de Llobregat	1970-1991	7
7.25 Puigcerdá	1768-1972	20
7.26 Sabadell	1818-1985	73
7.27 Barcelona - Sant Antoni	1890-1985	46
7.28 Barcelona - Sarrià	1894-1985	45
7.29 Sitges	1948-1988	15
7.30 Tárrega	1887-1985	21
7.31 Terrassa	1911-1982	21
7.32 Vilanova i la Geltrú	1877-1997	28
7.33 Colónies P. Jordi Turull	1865-1985	16
7.8 Casas de fuera de Cataluña (Cuba, Senegal, California, México, etc.) y otras	1856-1985	49
8. <i>Personas:</i>		
8.1 Pertenencias personales:	1875-1997	618+13
8.2 Escritos de religiosos	1885-1997	169
8.4 Dibujos de religiosos	1910-1996	22
8.5 Cartes	1864-1982	49
8.6 Sermones y homilias	1965-1997	5
8.10 Música (autor o tema escolapio y escolar, fondos de escolanías)	1800-1996	36
8.20 Manuscritos sobre la Escuela Pía, de autor no escolapio	1976-1988	10
9. <i>Formación:</i>		
9.1 Propaganda, postulantedo, calasanciado, noviciado, junioratos	1885-1985	23
9.4 Formación permanente	1973-1985	5
10. <i>Otros fondos:</i>		
10.1 De tema calasancio	1948-1995	9
10.2 Otras demarcaciones y congregaciones afines	1950-1997	25
10.3 Fondos P. Vives, P. Poch, Monserratí, Borrell, Abella, CCEP.	1840-1992	311
11. <i>Fotografías:</i>		
Positivos	1900-1998	176
Negativos	1900-1996	9

<i>Material cartográfico:</i> Planos de colegios (en carpetas grandes)	1870-1970	17
<i>Carteles</i>	1948-1998	23
<i>Fondos de microfilms</i> (en rollos o carretes):		
Reproducción de parte del Archivo General de Roma (en rollos)	1683-1923	7
Archivo de la Vicaría General Española	1804-1952	57
Secretarías de los colegios (fondo de los alumnos)	1939-1985	152

Instrumentos de trabajo y consulta

Más de 39000 fichas están informatizadas por el programa *knosys* y *Pòl·lux* (*sistemas Lumen*) y a través de ello se puede acceder a cualquier consulta sobre temas, personas, épocas, poblaciones, etc.
Varios catálogos e inventarios de temas concretos o especiales.

Servicio de reprografía

Aparato de microfilmar
Lectora de microfilms
Multicopiadora

Biblioteca auxiliar

Formada especialmente por las obras de autor escolapio o con referencias escolapias, pero que también contiene buena parte de obras de pedagogía. Los libros y folletos suman más de doce mil títulos.
La hemeroteca (853 títulos) reúne revistas publicadas por la Escuela Pia en especial las de la Provincia; estas últimas suman más de trescientas aunque la mayoría fueron de corta duración por su carácter escolar.

Estado de conservación:

En 1986 el archivo se instaló en nuevas dependencias y se colocó un grupo de compactos que a más de ampliar la capacidad de los nuevos espacios, les dan mayor seguridad. Tenemos sistema contra incendios.

Datos proporcionados por el actual director del Archivo P. Joan Florensa y Parés.

Diócesis de Bilbao

superficie: 2.193 km²
población: 1.150.000
católicos: 1.000.000
parroquias: 299

sacerdotes seculares: 442
sacerdotes regulares: 517
obispo: Excmo. y Rvdmo. Ricardo Blázquez Pérez

Archivo Histórico Eclesiástico de Vizcaya

Bizkaiko Elizaren Histori Arkibua

C/ Larrauri, 1-A 3ª planta (próximamente en 5ª planta). 48160 Derio (Bizkaia)

Teléfonos: 944541671 y 944545231. Fax: 944541671. E-mail: ahev-beha@euskalnet.net

Como llegar: En autobús: Línea 3224 de Bizkaibus (Bilbao-Derio-Parque Tecnológico) con parada en el mismo edificio del antiguo Seminario, donde se halla el archivo. En tren: Línea San Ignacio-Lezama de Euskotren (parada en Derio).

Horario: de lunes a viernes de 9,30 a 13,30, excepto festivos y el mes de agosto que permanece cerrado.

Admisión: El acceso es libre y gratuito. Para la consulta de la documentación en la sala de investigadores es preciso disponer del carnet de investigador o de una autorización temporal, expedidos ambos por la Secretaría del centro, presentando el DNI y dos fotografías tamaño carnet. Es necesario llamar previamente a fin de reservar un lector de microfilm para consultar los fondos aquí depositados. El personal del archivo no realiza búsquedas genealógicas ni investigación alguna, por lo que, por correo o telefónicamente, sólo se atienden las peticiones de aquellas partidas en las que se aportan datos concretos.

Directora: Anabella Barroso Arahetes (también responsable del Servicio Diocesano de Archivos).

Historia

El Archivo comienza a fraguarse en 1972 con el inventario general de Archivos Parroquiales de Vizcaya, de donde se dedujo la conveniencia de trasladar a un lugar adecuado la documentación de los archivos parroquiales anterior a 1900. El 29 de septiembre de 1976, un decreto de Monseñor Añoveros supuso la constitución del Archivo Histórico Eclesiástico de Vizcaya que se instaló en el edificio del antiguo Seminario de Derio. Este servicio es orgánicamente dependiente de la Delegación Diocesana de Patrimonio Histórico Cultural. En un primer momento se depositaron en el AHEV los libros de registro de administración de sacramentos (bautismos, matrimonios, defunciones y confirmaciones) y los fondos no sacramentales comprendidos entre el siglo XVI y 1900, de un total de 180 parroquias vizcainas.

En 1978 se firmó un convenio entre la vicaría episcopal de la curia de Bilbao y el Instituto Labayru, por el que se encomendó a este la gestión y representación ante terceros del AHEV, sin mengua de su carácter de «organismo autónomo diocesano». En 1987 un nuevo acuerdo puso fin a este convenio.

Por otra parte, el 1 de febrero de 1997 se pone en marcha el Servicio Diocesano de Archivos, dependiente también de la Delegación Diocesana de Patrimonio Histórico Cultural, con el fin de unificar la política archivística de la diócesis e implantar un sistema de gestión integral de todos los archivos diocesanos. El Servicio Diocesano de Archivos, además de la recogida sistemática de fondos, se ocupa de asesorar y orientar a todos los organismos diocesanos para:

- § Archivar correctamente la documentación generada en la actualidad
- § Determinar los plazos de vigencia administrativa
- § Fijar los criterios de valoración y conservación de series
- § Regular los plazos de transferencias evitando las llegadas extraordinarias de fondos al archivo histórico
- § Dar tratamiento archivístico a los fondos, elaborando modelos para todos los niveles de archivo e instrumentos comunes de descripción, catalogación y clasificación.

Así, desde entonces, el archivo histórico no sólo está destinado a conservar los fondos parroquiales anteriores a 1900, sino todos aquellos fondos de conservación permanente generados por todos los organismos diocesanos (curia, delegaciones, vicarías, parroquias, organismos autónomos..) En la actualidad se está procediendo al acondicionamiento de la planta quinta del antiguo seminario de Derio para custodiar los fondos ya existentes en el AHEV y todos aquellos que las parroquias, organismos autónomos y delegaciones curiales depositen por ser de conservación permanente. Además las mismas instalaciones albergarán la documentación que, por no tener un valor administrativo ni utilidad pastoral inmediata, ya no deben conservarse en las oficinas, delegaciones o parroquias. De la misma forma se integrarán en este archivo todos los archivos personales de sacerdotes o personas significativas de la diócesis, así como el archivo sonoro, resultado del programa de fuentes orales llevado a cabo en una primera fase por el AHEV y el Departamento de Historia del Instituto Labayru y actualmente por el Instituto Diocesano de Teología y Pastoral.

Bibliografía

«Archivo Histórico Eclesiástico de Vizcaya. Informe de tres años de funcionamiento». *Boletín Oficial del Obispado de Bilbao*, nº334. Bilbao, marzo 1980

Fondos y colecciones

En el AHEV están depositados los fondos de los archivos de 180 parroquias vizcainas con documentación anterior a 1900. El libro más antiguo corresponde a «Bautizados» de la parroquia de Santiago de Ceanuri-Ipiña, que comienza en 1501. Entre los papeles varios se halla documentación del siglo XIV, siendo el pergamino más antiguo de 1346. Los libros de registro sacramentales proporcionan datos de gran interés sobre la población y sus costumbres, mientras que los fondos no sacramentales (libros de fábrica, cuentas, cabildos, cofradías, etc.) nos permiten conocer diversos aspectos de la historia económica, artística y sociocultural de las comunidades parroquiales y de las sociedades en las que se insertan.

Además de los fondos parroquiales, el Seminario Diocesano, el Instituto Diocesano de Teología y Pastoral, Acción Católica de Hombres, Acción Católica de Mujeres, ASCEA, Apostolado Seglar, Consejo Diocesano de Laicos, Secretariado de Juventud, Caritas y diversas delegaciones curiales han solicitado asesoramiento al Servicio Diocesano de Archivos o bien han enviado fondos al Archivo Histórico Eclesiástico de Vizcaya para su posterior clasificación y descripción.

El tratamiento archivístico de todos los fondos citados tiene como objetivo la elaboración de cuadros de clasificación orgánico-funcionales, como elemento imprescindible para el archivero y el usuario, siendo prioritario en este momento la normalización y la progresiva adecuación a la Norma ISAD (G). De la misma forma, en aras de una clasificación intelectual de todos los fondos y de una posterior informatización se está procediendo, actualmente, al estudio tipológico e identificación de series.

Instrumentos de trabajo y consulta

Instrumentos de descripción documental *a disposición de los usuarios*:

§ Un inventario de la sección Archivos Parroquiales, ordenado por orden alfabético en el que se hace constar las fechas extremas, la signatura topográfica y el número de microfilm. Está microfilmada, aproximadamente, un 85 % de la documentación parroquial depositada en el Archivo Histórico Eclesiástico de Vizcaya (la comprendida hasta 1870). En este inventario sólo aparece la documentación cuya consulta es de acceso público.

§ Inventario muy somero de los llamados «papeles varios» de cada parroquia. Actualmente existe un programa de tratamiento archivístico de los papeles varios de los fondos parroquiales depositados en el AHEV. .

Instrumentos de descripción documental para uso interno del personal del archivo:

§ Catálogo de la sección de Archivos Parroquiales en la que se hace constar todos los fondos depositados en el AHEV hasta 1984.

§ Inventario de la sección Archivos Parroquiales. Es el mismo que el de usuarios pero incluye la documentación posterior a 1900 que ha ido llegando al archivo.

§ Fichero de archivos parroquiales con libros sacramentales depositados y existentes en la parroquia.

§ Registro gráfico de depósitos con la ubicación física de cada fondo, volumen y unidades de instalación.

Reprografía

Existe un lector-reproductor a fin de fotocopiar la documentación microfilmada. En ningún caso se procede a la fotocopia de originales. Existe una normativa para la reproducción fotográfica de los fondos para exposiciones y publicaciones, así como diversas normas para el préstamo temporal de piezas documentales con motivo de exposiciones.

Biblioteca auxiliar

El archivo cuenta con una biblioteca auxiliar con un millar de ejemplares (en diversos soportes: libro, CD-ROM..). Actualmente se halla en fase de recatalogación y aplicación de la CDU e ISBD. No es posible el préstamo domiciliario, debiéndose consultar únicamente en la sala de investigadores.

§ Publicaciones periódicas: 20 títulos (60 ejemplares)

§ Monografías: 445

§ Trabajos de investigación: 100

§ Colecciones: 13 (105 ejemplares)

§ Separatas: 70

Materias: Genealogía. Heráldica. Historia local. Historia del País Vasco. Historia de la Iglesia. Historia del Arte. Archivística. Biblioteconomía y Documentación. Etnografía. Lingüística. Toponimia. Paleografía.

Publicaciones del Archivo

- «Archivo Histórico Eclesiástico de Vizcaya. Informe de tres años de funcionamiento». *Boletín Oficial del Obispado de Bilbao*, nº334. Bilbao, marzo 1980
- «Archivo Histórico de la parroquia de Albóniga», Bermeo, nº 3, 1983, págs. 129-283
- OJANGUREN, Pedro, *Guía de investigadores sobre Euskalherria*, 1976-1985, Derio, 1985
- OJANGUREN, Pedro, *Guía de investigadores sobre Euskalherria*, 1985, Derio, 1986
- OJANGUREN, Pedro, *Guía de investigadores sobre Euskalherria*, 1986, Derio, 1987
- MARTIJA, Eusebio, Santoral hispano-mozárabe y toponimia en la diócesis de Bilbao, en *Memoria Ecclesiae*, VIII, Oviedo, 1995
- ARANA, Maite, Panorámica de visitas pastroales en los siglos XVI y XVII en tres parroquias de la diócesis de Calahorra y Pamplona, *Memoria Ecclesiae*, XV, Oviedo 1999.
- ARBULU, Pedro, Una peregrinación a Begoña con motivo del «cólera morbo», Actas del Congreso Archivos y peregrinaciones, celebrado en Santiago en septiembre de 1999. (En prensa).

Actividades educativas, formativas y culturales

El archivo recibe en sala una media diaria de 20 usuarios y atiende peticiones telefónicas y por correo, siempre que se aporten datos correctos. En la actualidad el archivo está fomentando las actividades de difusión cultural mediante las visitas didácticas de grupos de alumnos de Enseñanza Secundaria y Universidad, así como estudiantes de Archivística, Biblioteconomía y Documentación de diversos centros de formación. El archivo mantiene diversas colaboraciones con entidades públicas (Ayuntamientos, Iragi...) y convenios de colaboración con universidades para trabajos de descripción y catalogación de fondos depositados en el AHEV.

Estado de conservación

Las instalaciones actuales se hallan en buenas condiciones. Se han empleado materiales ignífugos en la estructura, suelo y mobiliario del depósito, controlándose también las condiciones de luz, temperatura y humedad. La oxigenación, la fumigación y la desinsectación son parte de las actividades de preservación que lleva a cabo el archivo. De igual manera toda la documentación está situada en unidades de instalación de material de baja acidez. El archivo cuenta con una sala de investigadores con 20 puestos de trabajo (15 de ellos con lectores de microfilm) y salas de trabajo interno. En breve, está previsto el traslado a la planta quinta del mismo edificio donde las condiciones anteriores mejoran sensiblemente y, sobre todo, solucionan los problemas de espacio que actualmente sufre el archivo.

Archivos parroquiales

Parroquia	Localidad	B	C	M	D	F	Mic
San Torcuato	Abadiano	1561	1644	1562	1503	1603	P
Santos Antonios	Abadiano Urkiola	—	—	—	—	—	
San Román	Abanto y Ciervana	1647	1650	1656	1701	—	P
Santos Juliana y Antonio de Padua	Abanto y Ciervana las Carreras	1837	1850	1840	1837	1876	S
San Pedro Apóstol	Abanto y Ciervana-Gallarta	1514	1650	1518	1641	—	S
San Miguel Arcángel	Ajanguiz	1544	1793	1583	1613	1781	S
San Juan Bautista	Amorebieta	1584	1615	1587	1615	1638	S
San Martín Obispo	Amorebieta Bernagoitia	1665	1831	1665	1668	1756	S
La Ascensión del Señor	Amoroto	1819	—	1886	1819	1819	N
Santa María	Aracaldo	1565	1637	1565	1594	1764	S
San Miguel Arcángel	Aranzazu	1660	1786	1675	1660	—	S
San Martín Obispo	Arbacegui	1600	1637	1600	1639	1670	S
Santa Marina	Arbacegui Guerricaiz	1633	1637	1645	1635	1808	S
San Pedro Apóstol	Arcentales Traslaviña	1559	1690	1614	1611	1672	P
San Vicente Mártir	Arcentales Linares	1545	1786	1560	1560	1646	S
La Natividad de Nuestra Señora	Areatza	1518	1552	1516	1580	1564	S
San Miguel Arcángel	Arrancudiaga	1563	1686	1562	1684	1619	S
Nuestra Señora	Arrazua	1686	—	1686	1750	1804	P
Santa María de la Asunción	Arrieta Libano de Arrieta	1598	1675	1600	1603	1715	S
Santo Tomás Apóstol	Arrigorriaga	1555	1568	1555	1555	1725	S
San Martín Obispo	Atxondo Arrazola	1550	1595	1565	1565	1586	S
Santa María Magdalena	Atxondo Axpe	1540	1690	1569	1570	1581	S
Santa María de la Asunción	Atxondo Marzana	1580	1690	1580	1687	1634	S
San Pelayo Mártir	Baquio	1616	1856	1619	1616	—	S
San Vicente Mártir	Baracaldo	1698	1844	1699	1697	1844	S
San Bartolomé Apóstol	Baracaldo Alonsotegui	1571	—	1570	1570	1873	S
Santa María	Barakaldo Retuerto	1648	1754	1651	1659	1606	S
San Miguel Arcángel	Barrica	1672	1716	1673	1610	—	S
San Juan Bautista	Basauri	1743	1754	1743	1744	1825	P
Santo Domingo de Guzmán	Basigo de Baquio	1616	1790	1616	1616	1825	S
Santa María de la Asunción	Bedia	1553	1604	1555	1615	1778	S
Natividad de Nuestra Señora	Berango	1512	1786	1520	1624	1631	S
Nuestra Señora del Carmen	Bermeo	—	—	—	—	1903	S
San Pedro Apóstol	Bermeo Mañuas	1556	1690	1561	1566	1555	S
San Juan Evangelista	Bermeo-Alboniga	1542	1691	1580	1580	1609	P
San Antonio Abad	Berriatua	1581	1619	1581	1659	1523	P
San Nicolás de Bari	Berriz	1577	1619	1575	1666	1915	S
Santos Juanes	Bilbao	1560	1662	1602	1673	1892	P
San Vicente Mártir de Abando	Bilbao	1573	1754	1573	1618	1753	P
Santa María de Begoña	Bilbao	1567	1754	1570	1690	1783	P
Señor Santiago	Bilbao	1532	1615	1566	1656	1590	S
San Pedro Apóstol	Bilbao	1601	1754	1639	1647	1539	S
La Asunción de Nuestra Señora	Bilbao Abando	1561	—	1586	1586	1586	S
San Miguel Arcángel	Bilbao Deusto	1602	1708	1649	1619	1699	S
San Bartolomé Apóstol	Busturia Axpe	1655	1708	1652	1651	1738	S
Pantaleón	Carranza Ahedo	1712	1727	1712	1712	1721	S
San Andrés Apóstol	Carranza Aldeacueva	1689	1708	1689	1677	1723	P

Parroquia	Localidad	B	C	M	D	F	Mic
San Antonio Abad	Carranza Bernaldes	1670	1708	1696	—	—	S
Santiago Apóstol	Carranza Biáñez	1708	1727	1710	1708	1786	S
Santos Cosme y Damián	Carranza la Calera	1883	1892	1908	—	1882	S
San Juan Bautista	Carranza Lanzasagudas	1595	1650	1596	1607	1765	S
San Martín Obispo	Carranza Matienzo	1607	1708	1658	1664	1677	S
San Cipriano	Carranza Pando	1661	1708	1655	1656	1882	S
San Esteban Protomártir	Carranza Presa	1578	1650	1571	1591	1796	S
Los santos Julián y Basilisa	Carranza Ranero	1725	1767	1653	1653	1772	S
Santa Cecilia	Carranza San Ciprián	1755	1767	1756	1755	1695	P
San Pedro Apóstol	Carranza San Esteban	1618	1708	1606	1607	1725	S
San Ciprián de Treto	Carranza Sangrices	1625	1708	1647	1643	1750	S
Santa María	Carranza Santecilla	1670	1708	1671	1671	1786	S
Sagrado Corazón	Carranza Sierra	1565	1637	1609	1592	1656	S
Santa María de la Asunción	Carranza Soscaño	1609	1675	1609	1637	1881	S
Santiago Apóstol	Castillo y Elejabeitia	1501	1595	1601	1598	1842	S
Santo Tomás de Olabarrieta	Ceanuri	1550	1550	1569	1570	1655	P
Santa María de la Asunción	Ceanuri - Ipiña	1544	1649	1552	1544		P
Santo Tomás Apóstol	Ceberio	1549	1690	1553	1551	1673	S
Santiago Apóstol	Cenarruza	1600	1704	1600	1600	1602	S
Santos Cristobal e Isidro	Cenarruza Bolibar	1578	1634	1607	1615	—	S
San Pedro Apóstol	Cortezubi	1710	—	1858	1918	1886	P
Santa Ana	Derio	1579	—	1908	1882	1539	S
Santa María de Uribarri	Dima	1510	1552	1554	1553	1577	S
San Juan Bautista	Durango	1691	1754	1692	1691	1824	S
Santa María de Jesús	Durango	1693	1793	1693	1691	1771	S
San Pedro Apóstol	Ea	1631	1690	1631	1632	1736	S
Santa María de la Consolación	Ea	1635	1796	1655	1655	1741	S
Nuestra Señora de la Asunción	Ea Bedarona	1558	1723	1562	1737	1708	S
San Esteban Protomártir	Ea Nachitua	1651	1892	1647	1648	1543	S
San Andrés Apóstol	Elanchobe	1558	1691	1618	1618	1576	P
San Nicolás de Bari	Elorrio	1804	1816	1803	1804	1804	S
Purísima Concepción	Elorrio	1525	1722	1599	1618	1627	S
San Agustín de Echebarría	Erandio Goikoa	1700	1793	1700	1759	1770	S
Santa María	Ereño	1617	1800	1617	1617	1666	S
San Miguel Arcángel	Ereño Gabika	1520	1595	1520	1520	1758	S
San Juan Bautista	Ermua	1582	1595	1583	1582	1631	S
Santiago Apóstol	Etxano	1547	1568	1566	1581	1652	S
San Martín Obispo	Etxebarri	1636	1704	1636	1636	1706	S
San Martín Obispo	Etxebarria	1556	1754	1540	1630	1712	S
San Salvador	Fica	1617	1690	1618	1617	1622	S
Nuestra Señora de la Asunción	Forua	1561	1644	1561	1592	1587	S
San Pedro Apóstol	Fruniz	1520	1657	1526	1613	1763	S
San Esteban Protomártir	Galdacano	1569	1708	1569	1617	1684	S
Santa María	Galdames	1728	1796	1767	1728	1796	S
San Andrés Apóstol	Galdames	1553	1754	1549	1568	1600	S
San Miguel Arcángel	Galdames Montellano	1716	1722	1645	1649	1611	S
Nuestra Señora de la Asunción	Gamiz	1616	1622	1616	1616	1771	S
Santa María de la Asunción	Garay	1593	1595	1593	1592	1633	S
Degollación San Juan Bautista	Gatica	1512	1685	1569	1539	1536	S
San Esteban Protomártir	Gauteguiz de Arteaga	1561	1716	1567	1616	1666	S
San Nicolás de Bari	Gernika Lumo	1630	1622	1630	1630	1736	S

Parroquia	Localidad	B	C	M	D	F	Mic
Santa María de la Purísima Concepción	Getxo	1594	1718	1628	1594	1674	S
Natividad de Nuestra Señora	Getxo	1551	1723	1551	1551	1694	S
Santa María	Gizaburuaga	1624	1689	1626	1630	1667	S
San Nicolás de Bari	Gordejuela Molinar	1808	1816	1808	1863	1808	S
Santa María	Gordejuela Zaldu	1582	1650	1582	1524	1503	S
San Pedro Apóstol	Gordexola Irazagorria	1641	—	1673	—	1584	S
San Vicente Mártir	Gorliz	1566	1589	1565	1609	1570	S
San Pedro Apóstol	Gorocica	1631	1690	1631	1632	1777	P
Santa Catalina	Gueñes	1633	1690	1633	1628	1707	S
San Andrés Apóstol	Gueñes la Cuadra	1637	1690	1637	1637	1643	S
La Natividad de Nuestra Señora	Gueñes Sodupe	1565	1622	1637	1632	1550	S
Santa María de la Asunción	Ibarrangelua	1640	1793	1639	1639	1600	S
San Miguel Arcángel	Ibarrangelua Akorda	1567	1622	1565	1576	1710	S
San Nicolás de Bari	Ibarruri	1595	1595	1595	1595	1677	S
San Pedro Apóstol	Ispaster	1630	1661	1630	1655	1672	S
Santa María Asunción	Izurza	1602	1691	1603	1602	1812	S
Santos Emeterio y Celedonio	Lanestosa	1594	—	1618	1627	1596	S
San Martín Obispo	Larrabetzu	1748	1791	1748	1748	1750	S
San Juan Bautista	Larrabetzu Goikolegea	1687	1704	1632	1837	1620	S
Santa María	Laukiniz	1558	1786	1562	1564	1625	P
La Asunción de Nuestra Señora	Leioa	1556	1591	1659	1659	1647	S
Nuestra Señora de la Asunción	Lekeitio	1513	1585	1565	1610	1536	S
Santa María	Lemoa	1540	1690	1551	1693	1618	S
San Pedro Apóstol	Lemoniz Urizar	1650	1716	1655	1634	1739	S
Santa María Asunción	Lezama	1580	1595	1584	1584	1674	S
San Adrián Apóstol	Loiu	1625	1691	1622	1623	1674	S
Santa María Asunción	Mallabia	1567	1615	1563	1562	1545	S
Santa María de la Asunción	Mallabia Gerena	1576	1595	1566	1632	1527	S
San Pedro Apóstol	Mandata Albiz	1556	1690	1570	1640	1739	S
San Lorenzo Mártir	Mañaria	1596	1802	1594	1593	1692	S
San Miguel Arcángel	Markina Barinaga	1692	1690	1615	1615	1720	S
Santa María magdalena	Markina-Xemein						
San Pedro ad Vincula	Maruri	1585	1604	1593	1583	1584	S
Santa María	Mendata	1700	1786	1700	1700	1745	P
San Bartolomé Apóstol	Mendata Albiz	1613	1622	1613	1723	1621	S
San Martín Obispo	Mendexa	1550	1680	1610	1610	1815	S
San Vicente Mártir de Ugarte	Meñaka	1547	1816	1552	1583	1634	S
Santa María de la Asunción	Miravalles	1579	1816	1580	1579	1694	S
Santa María y San Pedro Apóstol	Morga de Meacaur	1570	1637	1572	1615	1669	S
Nuestra Señora de la Redención	Mundaka	1677	1844	1679	1679	1825	P
Santiago Apóstol	Munguia	1624	1754	1640	1657	1690	S
San Juan Bautista	Munguia Larrauri	1576	1649	1603	1617	1589	S
La Natividad de Nuestra Señora	Munguia Laukariz	—	—	—	—	1827	S
San Julián	Murelaga Aulesti	1536	1589	1578	1655	1770	S
San Nicolás de Bari	Murueta de Gernika (Busturia)	1750	1753	1751	1750	1748	S
San Juan Bautista	Muskiz (Somorrostro)	1730	1736	1731	1730	1710	S
Santa María de Gorostiza	Musquiz	1584	1690	1665	1682	1741	S
Santa Marina	Musquiz Pobeña	1549	1553	1561	1549	1752	S
La Natividad de Nuestra Señora	Muxika	1550	1622	1564	1566	1800	S
Santa María	Nabarniz	1502	1543	1563	1614	1817	S
Santa Eulalia	Ochandiano	1503	1637	1504	1816	1550	S

Parroquia	Localidad	B	C	M	D	F	Mic
San Esteban Protomártir	Ondarroa	1517	1802	1623	—	1622	S
San Pedro	Orduña	1859	—	1862	—	1610	S
San Juan Bautista	Orduña	1547	1587	1574	1631	1548	S
San Martín Obispo	Orduña	1561	1689	1566	1659	1674	S
San Pedro Apóstol	Orduña	1554	1675	1622	1622	1547	S
San Bartolomé Apóstol	Orduña	1549	1716	1559	1572	1590	S
San Andrés Apóstol	Orozco Murueta	1638	1768	1640	1627	1618	S
Santa María de Leguendica	Orozco Olarte	1638	1768	1640	1627		
Santa María Magdalena	Orozko Albizu	1584	1595	1590	1587	1932	S
Santa María	Orozko Zubiaur	1580	1616	1594	1628	1540	S
Ntra. Sra. de la Asunción de Idibalzaga	Pedernales Canala	1576	1690	1576	1576	1613	S
La Transfiguración del Señor	Pedernales Sukarrieta	1614	1635	1748	1805	—	P
San Jorge	Plencia	1734	1736	1773	1831	1585	P
Virgen del Mar	Portugaleta	—	—	—	—	1660	N
San Félix de Cantalicio	Rigoitia	1806	1805	1806	—	—	S
Santa María Anunciación	San Salvador del Valle	1620	1708	1620	1635	1700	N
San Juan Bautista	Santurce	1555	1645	1577	1604	1640	S
San Pedro Apóstol	Santurce Mamariga	1603	1637	1614	1615	1649	S
San Bartolomé Apóstol	Santurce Ortuella	1625	1708	1636	1656	1881	S
Santos Cosme y Damián	Sestao	1710	1661	1661	1724	1781	S
San Martín Obispo	Sondica	1573	—	1573	1655	—	S
San Pedro Apóstol	Sopelana	1604	1877	1636	1675	1772	S
Santa Cruz	Sopuerta Avellaneda	1626	1877	1627	1656	—	S
Santa María de la Asunción	Sopuerta Beci	1645	1708	1657	1877	1620	S
San Pedro de Romaña	Sopuerta Labaluga	1562	1708	1605	1624	1611	S
San Juan Bautista	Sopuerta Carral	1693	1882	1693	1768	1850	S
Santa María	Sopuerta las Barrietas	1700	—	1688	1800	1748	S
San Juan Bautista	Sopuerta Mercadillo	1579	1691	1576	1567	1642	S
Santa María	Trucios	1646	1704	1648	1648	1648	S
San Severino Abad	Trucios Aguera	1536	1650	1623	1616	1826	S
San Bartolomé Apóstol	Trucios Villaverde	1593	1595	1593	1592	1758	P
Santa María de la Asunción	Ubidea	1606	1786	1607	1606	1734	P
San Miguel Arcángel	Urduliz	1554	1615	1604	1604	1656	S
San Andrés Apóstol	Valmaseda	1557	1691	1561	1570	1798	S
San Miguel Arcángel	Villaro	1566	1763	1590	1636	1765	S
Santas María e Isabel	Yurre	1582	—	1585	—	1763	S
Santiago Apóstol	Yurreta	1655	—	1708	—	1771	S
San Martín Obispo	Zaldibar	1547	1690	1567	1592	1671	S
San Lorenzo Mártir	Zalla	1734	1754	1734	1735	1749	S
San Martín Obispo	Zalla la Herrera	1623	1754	1622	1621	1767	S
De Santa María Magdalena	Zalla Otxaran	1651	1754	1646	1649	1632	S
De San Miguel Arcángel	Zamudio	1619	—	1627	1616	1728	S
Del Sagrado Corazón de Jesús	Zaratamo	—	—	1947	1941	1941	N
De San Bartolomé Apóstol	Zollo	1879	1883	1852	1913	1956	N

P: Microfilmado parcialmente

S: Microfilmado totalmente

N: Sin microfilmarse

Archivo de la Curia Diocesana de Bilbao

Dirección: Calle Virgen de Begoña, nº 38. 48006 Bilbao. Bizkaia.

Teléfono: 944119999. Fax: 944127223

Director: Carmelo Ibarra, canciller del Obispado.

El archivo es reciente dada la creación de la diócesis de Bilbao en 1950. Está instalado en una única sala con puertas de seguridad, temperatura y humedad controladas y materiales ignífugos en la estructura, suelo y mobiliario del depósito. Se ha habilitado una segunda sala de depósito para archivo central, donde se instalará la documentación de más de 30 años que depositen las diversas delegaciones y servicios curiales. En este momento también se está procediendo al estudio tipológico e identificación de series para poder elaborar un cuadro de clasificación orgánico-funcional.

Archivo de la Catedral de Bilbao

Dirección: Plazuela de Santiago, 1 3º 48005. Bilbao. Bizkaia

Teléfono: 944168765

Director: Eusebio Martija Legarreta. Mikel Salaberria Salaberria

Es un archivo de reciente creación, porque el cabildo se constituyó en 1953. Los fondos documentales se vieron seriamente dañados por las inundaciones de agosto de 1983. En este momento se está procediendo al estudio tipológico e identificación de series para poder elaborar un cuadro de clasificación orgánico-funcional. Es de gran interés el archivo musical de esta catedral.

Archidiócesis de Burgos



superficie: 13.849 km²

población: 345.430

católicos: 334.200

parroquias: 999

sacerdotes seculares: 460

sacerdotes regulares: 154

Arzobispo: Excmo. y Rvdmo. Santiago Martínez Acebes

Archivo de la Catedral de Burgos

Catedral, Plaza de Santa María, s/n. 09003 Burgos.

Teléfono: 947-20 47 12

Horario: De 16,30 a 20,00 horas. Cerrado el mes de agosto y vacaciones de Navidad.

Director del Archivo: Matías Vicario Santamaría.

Dirección particular: Av. del Vena, 15, 2º C. 09005. Burgos. Teléfono particular: 947-22 06 49.

Historia

Aunque el Archivo de la Catedral de Burgos conserva documentos anteriores al establecimiento definitivo de la Sede episcopal en Burgos en 1074, como sucesora de la de Oca, fue a partir de esta fecha cuando el archivo comenzó a incrementarse de una manera considerable con bulas, privilegios reales y documentación en general referente a la vida diocesana y a la corporación capitular.

En el siglo XIII es ya tal el acervo documental, que en las Constituciones dadas a la iglesia mayor de Burgos por el Cardenal Gil Torres en 1250 se ordena al Cabildo que nombre a alguno de sus miembros para realizar la formación de un inventario detallado de todos los libros, instrumentos y privilegios referentes a la formación, desarrollo y administración de la institución capitular y que sean custodiados cuidadosamente "in sacrario Burgensis Ecclesiae", que se conservaba en las dependencias de la sacristía mayor del templo.

Ante la imposibilidad material de que el Archivo continuara situado en la sacristía, dado el volumen de la documentación, el Cabildo decidió trasladarlo, provisionalmente, a la capilla del Corpus Christi, mientras encomendaba a Juan de Vallejo, maestro de cantería, que hiciera la traza para un buen archivo y librería en la claustra nueva. Sin embargo, sería Fray Pedro de la Haya el que construyera en 1596 el local situado encima de la Sala Capitular, donde se halla actualmente el Archivo.

En 1774 el Cabildo acometió la ardua e ingente tarea de inventariar de una manera sistemática la documentación conservada en el archivo.

Es digno de admiración el interés que el Cabildo burgalés ha mostrado siempre por su archivo. Debido a ello, hoy se conservan íntegras las grandes series de Actas Capitulares, Libros Redondos, Libros de Fábrica, Volúmenes, Cuadernos de Contabilidad Capitular, etc..., así como diversos archivos de las capillas catedralicias, de música, de hospitales y de fundaciones.

Hoy, en un ambicioso proyecto del Cabildo y con el patrocinio de la Caja de Ahorros del Círculo Católico, se está procediendo a la Catalogación e Informatización del rico Archivo de la Catedral.

Bibliografía

GARRIDO GARRIDO, José Manuel, *Documentación de la Catedral de Burgos (804-1183)*, Burgos 1983.

GARRIDO GARRIDO, José Manuel, *Documentación de la Catedral de Burgos (1184-1222)*, Burgos 1983.

LÓPEZ-CALO, José, *La música en la Catedral de Burgos*, 9 vols. *Catálogo del Archivo de Música*, I y II vols. y *Documentario musical* III al IX vols., ed. de la Caja de Ahorros del Círculo Católico, Burgos 1995-1996.

- MANSILLA, Demetrio, *Catálogo de los Códices de la Catedral de Burgos*, Madrid 1952.
- MANSILLA, Demetrio, *El Archivo Capitular de la Catedral de Burgos, Breve guía y sumaria descripción de sus fondos*. Burgos 1956.
- MANSILLA, Demetrio, *Catálogo Documental del Archivo Catedral de Burgos*. Madrid 1971.
- PEREDA LLARENA, F. Javier, *Documentación de la Catedral de Burgos (1254-1293)*, Burgos 1984.
- PEREDA LLARENA, F. Javier, *Documentación de la Catedral de Burgos (1294-1316)*, Burgos 1984.
- VICARIO SANTAMARÍA, Matías, *El Archivo de la Catedral de Burgos*, en *Tesoros de la Catedral de Burgos. El Arte al servicio del culto*, ed. Banco Bilbao Vizcaya, Madrid 1995, págs. 148-157.
- CATÁLOGO DEL ARCHIVO HISTÓRICO DE LA CATEDRAL DE BURGOS, XI vols; dirigido por Matías Vicario Santamaría, ed. Caja de Ahorros del Círculo Católico, Burgos 1998.

Fondos y colecciones

- 1.- Sección de Volúmenes: años 804-1853.
- 2.- Sección de Libros: ss. XIII-XVIII.
- 3.- Sección de Registros o Actas Capitulares: años 1391-1998.
- 4.- Sección de Libros Redondos: años 1352-1998.
- 5.- Cuadernos de Contabilidad Capitular: años 1267-1528.
- 6.- Libros de Mayordomía: años 1482-1742.
- 7.- Libros de Rentas de Préstamos: años 1594-1837.
- 8.- Libros de Fábrica: años 1514-1998.
- 9.- Libros del Subsidio y Excusado.
- 10.- Libros de Diferentes Asuntos.
- 11.- Archivo de la parroquia de Santiago "La Capilla": años 1533-1941.
- 12.- Archivo de la Capilla de la Purificación o de los Condestables.
- 13.- Archivo de la Capilla de San Enrique.
- 14.- Archivo de la Capilla de la Presentación.
- 15.- Archivo de la Capilla de la Visitación.
- 16.- Archivo de la Capilla de la Natividad.
- 17.- Archivo del Santuario de Santa Casilda.
- 18.- Archivo del Hospital de Barrantes.
- 19.- Archivo del Hospital de San Lucas.
- 20.- Archivo de los Capellanes del Número.
- 21.- Archivo del Colegio de Santa Cruz o Niños de Coro.

Fondo de códices

- 1.- Homiliario y leccionario visigóticos (s. XI).
- 2.- Homiliario y leccionario visigóticos (s. XI o XII).
- 3.- Biblia Sacra cum glosis ordinaria et interlineali. Quatuor evangelia (s. XIV).
- 4.- Brixiensis, Bartholomeus: *Concordia discordantium canonum* (s. XIV).
- 5.- Consuel, Petrus, O. F. M.: *Directorium iuris in foro* (s. XV).
- 6.- Berengarius, Bitterrensis: *Inventaria tria iuris canonici* (s. XIV).
- 7.- Huguicius, Pisanus: *Lexicon etymologicum vel Liber derivationum cum tabulis et vocabulario hebraico ab aliis auctoribus compositis* (s. XIII).
- 8.- Beauvais, Vicentius de: *Speculum Historiale continens libros XXIV- XXXI* (s. XIV).
- 9.- Comestor, Petrus: *Historia Scholastica (cum variis appendicibus)* (s. XIII).
- 10.- Perault, Guillermo de: *Summa de vitiis et virtutibus cum aliistractatibus* (s. XIV).
- 11.- Alonso de Cartagena: *Tractatus super legem "Gallus" seu de postumis instituendis vel exheredandis simul cum aliis tractatibus* (s. XV).
- 12.- Regla de la Cofradía de la Creazón (año 1494).
- 13.- Libro de Recuerdos históricos (años 1592-1931).
- 14.- Regla de San Benito en latín y castellano seguida de un Calendario cisterciense y de los responsorios de maitines (s. XIV-XV).

- 15.- Ildefonsus, S.: *De laude virginitatis Dei genitricis Mariae* (s. XIII).
- 16.- Epistolarium Burgense (s. XIV).
- 17.- Breviarum Ecclesiae Burgensis.
- 17b-Missale Ecclesiae Burgensis (s. XIV).
- 18.- Breviarium et Missale (s. XIII).
- 19.- Breviario (s. XIII).
- 20.- Bernardinus Casinensis: *Expositio regulae sancti Benedicti* (s. XIV).
- 21.- Evangeliarium (s. XIV).
- 22.- Breviarium (s. XV).
- 23.- Sacramentarium vel liber sacramentorum (s. XIV).
- 24.- Breviarium (s. XII-XIII).
- 25.- Rituale (s. XVII).
- 26.- Abbatevilla, Franciscus, O. F. M.: *Postilla super sermones quadragesimales* (s. XIV).
- 27.- Martirologium romanum (s. XIV).
- 28.- Martirologio o calendario antiguo de la iglesia de Burgos (s. XIII).
- 29.- Breviarium Ecclesiae Burgensis (s. XV).
- 30.- Antiphonarium et lectionarium maioris hebdomadae (s. XVII).
- 31.- Lectionarium Ecclesiae Burgensis (s. XV-XVI).
- 32.- Libro de los medio racioneros (s. XVI-XVII).
- 33.- Milagros del Santo Cristo de Burgos (s. XVI).
- 34.- Libro del Convento de San Pablo de Burgos, de la Orden de Predicadores (s. XVIII).
- 35.- Becerro de Ibeas (año 1787).
- 36.- Regla de los Capellanes del Número (s. XVIII).
- 37.- Ritual (s. XV-XVI).
- 38.- Directorio para celebración de memorias en la Iglesia de Burgos (s. XVII).
- 39.- Regla de la Cofradía de San Pedro y San Felices (año 1633).
- 40.- Libro de Memorias (s. XVI).
- 41.- Libro de Memorias (año 1578).
- 42.- Soloaga, Antonio de: Recopilación de privilegios de la abadía de Covarrubias (s. XVIII).
- 43.- Regla, Ordenanzas y Estatutos de los Capellanes del Número de la Iglesia de Burgos (año 1534).
- 44.- Pars breviarii continens capitula ad horas, preces, litanias (s. XVII).
- 45.- Ceremonial de la Iglesia de Burgos (s. XVIII).
- 46.- Ceremonial de la Iglesia de Burgos (s. XVIII).
- 47.- Directorio de Coro (s. XVII).
- 48.- Catálogo de los obispos de Burgos (s. XVIII).
- 49.- Concilio provincial cesaraugustano (año 1565).
- 50.- Regla de la Cofradía de la Vera Cruz (s. XV-XVI).
- 51.- Navarrete, Manuel Francisco: Historia de la Iglesia de Mondoñedo y relación histórica de sus obispos (s. XVIII).
- 52.- Estatutos y Constituciones de la Iglesia de Burgos (año 1577).
- 53.- Constituciones sinodales de Burgos dadas por el cardenal Pacheco y promulgadas de nuevo por el arzobispo Cristóbal Vela (1580-1599).
- 54.- Rodríguez de Arellano, F. J.: Instrucciones Pastorales al clero (1764-1791)
- 55.- Frías, F. O. P.: Comentario sobre los Evangelios (año 1702).
- 56.- Frías, F. O. P.: Comentario sobre el Apocalipsis, Hechos de los Apóstoles, Epístolas de San Pablo, Santiago, San Pedro, San Juan y San Judas. (año 1702).
- 57.- Liber tertius et quartus apochryphi machabeorum (s. XVIII).
- 58.- Tractatus de visione beatifica (s. XVIII).
- 59.- Libro de donaciones y privilegios (s. XIII).
- 60.- Libro segundo de donaciones y privilegios (s. XIV).
- 61.- Fragmentos de códices musicales (s. XIII-XIV).

Pergaminos: van de los siglos IX al XX.

Instrumentos de trabajo y consulta

Catálogos: Además de los ya reseñados en la Bibliografía, hay un catálogo manuscrito de 24 volúmenes del siglo XVIII.

Fichas: Fichero por nombre de autores y cronológico.

Fondos microfilmados: Existen unos 120.000 fotogramas correspondientes a la documentación de las secciones 1, 2 y 3 (hasta el año 1500). La sección “Volúmenes” está informatizada.

Biblioteca auxiliar: En el Archivo está integrada la Biblioteca Capitular que contiene 61 códices, reseñados anteriormente, incunables, y unos 5.000 volúmenes.

Estado de conservación

Los fondos se hallan instalados en modernas estanterías metálicas, y su estado de conservación es bueno. Se dispone de sistemas antirrobo y antiincendios. Se aplica el reglamento de la Asociación Española de Archiveros de la Iglesia en España.

Datos proporcionados por el actual director del Archivo, don Matías Vicario Santamaría.

Archivo Diocesano de Burgos

Arzobispado, c/ Martínez del Campo, 18. 09003 Burgos

Teléfono: 947 20 84 40

Horario: De 10 a 14 horas. Cerrado el mes de Agosto.

Director del Archivo: Matías Vicario Santamaría.

Dirección Particular: Avenida del Vena, 15, 2º C. 09005 Burgos. Teléfono: 947 22 06 49.

Director Adjunto: Jose Luis Esteban Vallejo.

Dirección Particular: C/ Emperador, 34, 2º G. 09003 Burgos. Teléfono: 947 26 47 15.

Archivero Auxiliar: Jesús Barriuso García.

Dirección Particular: Pedrosa de Muñó (Burgos). Teléfono: 947 56 06 01.

Historia

Apenas tenemos noticias sobre el Archivo Diocesano de Burgos. Es de suponer que empezase a formarse, al menos, cuando en 1074 fue creada la diócesis de Burgos, como sucesora de la de Oca, y que tomase gran auge cuando en 1574 es elevada a archidiócesis. Se sabe que en 1599 este archivo sufrió un incendio, sin que sepamos la documentación desaparecida. De nuevo en 1812, durante la estancia de las tropas francesas en la ciudad, otro incendio vino a destruir prácticamente toda la documentación existente. En 1982 se construyó un nuevo archivo, donde se ha depositado la documentación propia del archivo diocesano, y los archivos parroquiales de la diócesis.

Bibliografía:

VICARIO SANTAMARIA, Matías: *Censo guía de los Archivos Parroquiales de la Diócesis de Burgos*, Burgos 1988.

VICARIO SANTAMARÍA, Matías: *Catálogo de los Archivos de Cofradías de la Diócesis de Burgos*, I, Burgos 1996.

Fondos y colecciones:

El organigrama del archivo es el siguiente:

1. Autoridades.

1.1. Santa Sede:

- 1.1.1. Bulas y Breves Pontificios (1578-1964).
- 1.1.2. Congregaciones (1862-1981).
- 1.1.3. Nunciatura Apostólica (1814-1915).
- 1.1.4. Agente de Preces (1772-1893).
- 1.1.5. Rescriptos (1863-1978).
- 1.1.6. Varia (1860-1949).

1.2. Autoridades Civiles:

- 1.2.1. Familia Real.
- 1.2.2. Ministerios.
- 1.2.3. Gobierno Civil de Burgos.
- 1.2.4. Ayuntamiento de Burgos.
- 1.2.5. Diputación Provincial de Burgos.

1.3. Autoridades Militares:

- 1.3.1. Capitanía General VIª Región Militar.
- 1.3.2. Gobierno Militar.

1.4. Autoridades Judiciales.

- 1.5. *Autoridades Académicas.*
2. Conferencia Episcopal Española.
 - 2.1. *Secretariado del Episcopado Español.*
 - 2.2. *Comisiones Episcopales.*
3. Prelados.
 - 3.1. *Documentación Personal del Prelado (1705-1963).*
 - 3.2. *Visitas Pastorales (1566-1972).*
 - 3.3. *Ordenes (1767-1994).*
 - 3.4. *Seminario.*
 - 3.5. *Correspondencia con otros preladados.*
4. Clero.
 - 4.1. *Personal:*
 - 4.1.1. *Nombramientos.*
 - 4.1.2. *Traslados.*
 - 4.1.3. *Peticiones.*
 - 4.1.4. *Fallecimientos.*
 - 4.2. *Cabildo (1454-1961).*
 - 4.3. *Concursos (1861-1948).*
 - 4.4. *Parroquias (1858-1962).*
 - 4.5. *Estadística (1873-1977).*
 - 4.6. *Varios.*
5. Religiosos.
 - 5.1. *Religiosos (1604-1968).*
 - 5.2. *Religiosas (1493-1949).*
 - 5.3. *Conventos Desaparecidos (1451-1962).*
 - 5.4. *Religiosos Exclaustrados (1838).*
6. Administración Diocesana.
 - 6.1. *Bienes Inmuebles:*
 - 6.1.1. *Inventarios.*
 - 6.1.2. *Arrendamientos.*
 - 6.1.3. *Adjudicaciones y Enajenaciones.*
 - 6.2. *Bienes Muebles:*
 - 6.2.1. *Inventarios (1857-1927).*
 - 6.2.2. *Archivo Fotográfico (1981).*
 - 6.3. *Delegación de Fábricas:*
 - 6.3.1. *Obras.*
 - 6.3.2. *Cuentas de Fábrica (1929-1981)*
 - 6.3.3. *Presupuestos.*
 - 6.4. *Remuneración del Personal.*
 - 6.5. *Fundaciones y Capellanías:*
 - 6.5.1. *Fundaciones.*
 - 6.5.2. *Capellanías Vacantes.*
 - 6.5.3. *Redención de Cargas Pías (1868-1929).*
 - 6.6. *Administración de la Bula de Cruzada (1857-1965).*
7. Expedientes Matrimoniales (1813-1996)
8. Tribunal Eclesiástico.
 - 8.1. *Procesos Matrimoniales (1858-1996).*
 - 8.2. *Procesos Administrativos y Penales.*
9. Varia
 - 9.1. *Beneficencia:*
 - 9.1.1. *Hospital del Emperador (1255-1836).*
 - 9.1.2. *Cofradía y Hospital de la Real (1304-1855).*
 - 9.1.3. *Colegio de Saldaña (1674-1921).*
 - 9.1.4. *Congregación de N. S. de Belén (1701-1899).*
 - 9.1.5. *Varios.*

- 9.2. *Colegiatas:*
- 9.2.1. Aguilar de Campoo.
 - 9.2.2. Briviesca.
 - 9.2.3. Covarrubias.
 - 9.2.4. Lerma.
- 9.3. *Legajos:*
- 9.3.1. Ordenes Reales (1707-1856).
 - 9.3.2. Roma y Nunciatura (1556-1830).
 - 9.3.3. Matrícula de Prelados y varios documentos(1693-1741).
 - 9.3.4. Papeles pertenecientes a Secretaría (1108-1839).
 - 9.3.5. Autoridades Eclesiásticas (1849-1853).
 - 9.3.6. Autoridades Civiles y Militares (1778-1855).
 - 9.3.7. Hospicio y Beneficencia. Sanidad yCementerios. Obra Pía del Emperador.
 - 9.3.8. Seminario Conciliar (1794-1881).
 - 9.3.9. Cabildo Metropolitano (1769-1855).
 - 9.3.10. Plan General de Beneficios. Curatos Propios.Plan de Beneficios de Burgos.
- 9.4. *Libros.*
- 9.5. *Archivo de la Escuela del Magisterio de la Iglesia.*
- 9.6. *Libros de rentas de las Montañas Altas y Bajas (1684-1758).*
- 9.7. *Procesos de Beatificación del P. Aramburu.*
- 9.8. *Archivos Parroquiales.*
- 9.9. *Boletín Eclesiástico.*

Pergaminos: Se custodian 248 pergaminos de los años 1011 al 1587; procedentes del Hospital del Emperador, parroquia de San Pedro de la Fuente, Congregación de la Real, Colegiata de Lerma, parroquias, etc...

Fondos documentales en depósito: El Archivo de la Colegiata de Lerma (años 1608-1863); Archivo de la Congregación de la Real (años 1308-1802); Archivo del Hospital del Emperador (años 1255-1644).

Fondos de archivos parroquiales en depósito: Se están recogiendo actualmente estos fondos. Hasta la fecha han sido trasladados a este Archivo Diocesano los archivos parroquiales de 1.150 parroquias, con más de 30.000 libros y 415 legajos.

Instrumentos de trabajo y consulta.

Inventarios: Se están realizando en la actualidad.

Fichas: Ya existe un fichero del Archivo.

Biblioteca Auxiliar.

Actividades educativas y culturales.

El Archivo está abierto a todos los investigadores, exigiéndose la acreditación respectiva.

Estado de conservación.

El estado de conservación de la documentación, en términos generales, es bueno. El actual cuenta con estanterías metálicas y sistema antiincendio. Se aplica el reglamento de la Asociación Española de Archiveros Eclesiásticos.

Datos proporcionados por el actual director del Archivo, don Matías Vicario Santamaría.

Archivos parroquiales

Parroquia	Municipio	B	C	M	D	F	GC
Abajas	Abajas	1592	1639	1593	1593	1597	
Bárcena de Bureba	Abajas	1554		1570	1565	1749	
Adrada de Haza	Adrada de Haza	1545	1948	1582	1660		
Aguas Cándidas	Aguas Cándidas	1662	1700	1662	1662	1696	
Quintanaopio	Aguas Cándidas	1581	1700	1551	1626	1556	
Río Quintanilla	Aguas Cándidas	1647	1700	1626	1623	1561	
Aguilar de Bureba	Aguilar de Bureba	1751	1865	1770	1755		
Albillos	Albillos	1584	1884	1664	1640	1652	
Alcocero de Mola	Alcocero de Mola	1563	1636	1564	1574	1589	
Barrio de Bricia	Alfoz de Bricia	1544		1593	1544	1654	
Bricia	Alfoz de Bricia	1852		1852	1852		
Campillo de Bricia	Alfoz de Bricia	1665	1892	1665	1665	1617	
Cilleruelo de Bricia	Alfoz de Bricia	1548		1650	1586	1656	
Linares de Bricia	Alfoz de Bricia	1860		1862		1888	Sí
Lomas de Villamediana	Alfoz de Bricia	1939	1939	1939	1939	1939	Sí
Montejo de Bricia	Alfoz de Bricia	1715		1721	1712	1768	
Valderías	Alfoz de Bricia					1864	
Villamediana de Lomas	Alfoz de Bricia	1939	1939	1939	1939	1939	Sí
Villanueva-Carrales	Alfoz de Bricia	1852		1852	1852		
Arroyal de Vivar	Alfoz de Quintanadueñas	1590	1956	1648	1706	1732	
Marmellar de Arriba	Alfoz de Quintanadueñas	1549		1562	1562	1590	
Páramo del Arroyo	Alfoz de Quintanadueñas	1614	1793	1694	1706	1860	
Quintanadueñas	Alfoz de Quintanadueñas	1577		1589	1588	1577	
Villarmero	Alfoz de Quintanadueñas	1607		1665	1674	1729	
Higón	Alfoz de Santa Gadea	1742	1826	1740	1741		
Santa Gadea de Alfoz	Alfoz de Santa Gadea	1618		1624	1621	1665	
Altable	Altable	1663	-	-	1852	1661	
Ameyugo	Ameyugo	1590	-	1594	1591	1515	
Anguix	Anguix	1587	-	1587	1587	1572	
Aguilera, La	Aranda de Duero	1588	-	1588	1588	1723	
Patriarca San José	Aranda de Duero	1980	1980	1980	1980	1980	
San Juan de la Vera Cruz	Aranda de Duero	1591	-	1643	1597	1572	
San Pedro Regalado	Aranda de Duero	1985	1985	1985	1985	1985	
Santa Catalina	Aranda de Duero	1985	1985	1985	1985	1985	
Santa María	Aranda de Duero	1533	1647	1565	1585	1528	
Sto. Domingo de Guzmán	Aranda de Duero	1985	1985	1985	1985	1985	
Sinovas	Aranda de Duero				1585		
Arandilla	Arandilla	1601	-	1600	1602	1622	
Valverde de Aranda	Arandilla	1601		1600	1602	1622	
Arauzo de Miel	Arauzo de Miel	1589	-	1589	1648	1712	
Doña Santos	Arauzo de Miel	1779		1779	1779	1776	
Arauzo de Salce	Arauzo de Salce	1565	-	1570	1568	1613	
Arauzo de Torre	Arauzo de Torre	1590	-	1591	1589	1628	
Pelilla	Arcos	1646		1715	1719	1724	
Quintanilleja, Granja de	Arcos	1677		1682	1686	1816	
Arcos de la Llana	Arcos de la Llana	1552	1741	1584	1602	1509	
Villanueva-Matamala	Arcos de la Llana	1646	1782	1674	1676	1739	

Parroquia	Municipio	B	C	M	D	F	GC
Arenillas de Riopisuerga	Arenillas de Riopisuerga	1535	1697	1565	-	1592	
Arija	Arija	1631	1859	1631	1632	1773	
Arlanza	Arlanza	1649	-	1651	1651	1850	
Agés	Arlanzón	1587	1824	1589	1611	1650	
Arlanzón	Arlanzón	1554	1589	1602	1602	1618	
Galarde	Arlanzón	1648	1851	1675	1650	1738	
Herramel	Arlanzón	1678		1685	1671	1654	
Santovenia de Oca	Arlanzón	1583	1863	1596	1594	1725	
Villamórico	Arlanzón	1706	1824	1713	1680	1772	
Zalduendo	Arlanzón	1590	1683	1597	1597	1596	
Arraya de Oca	Arraya de Oca	1603	1870	1625	1589	1629	
Atapuerca	Atapuerca	1563	-	1585	1574	1672	
Olmos de Atapuerca	Atapuerca	1568		1611	1613	1625	
Avellanosa de Muñó	Avellanosa de Muñó	1729	1873	1730	1730	1716	
Paules del Agua	Avellanosa de Muñó	1616		1617	1658	1652	
Pinedillo	Avellanosa de Muñó	1680	1863	1706	1720	1679	
Torrecitores	Avellanosa de Muñó	1699	1908	1873	1700	1694	
Bahabón de Esgueva	Bahabón de Esgueva	1662	1683	1662	1662	1671	
Baños de Valdearados	Baños de Valdearados	1550		1565	1575	1545	
Bañuelos de Bureba	Bañuelos de Bureba	1582	1858	1583	1583	1587	
Barbadillo de Herreros	Barbadillo de Herreros	1564	1862	1587	1587	1635	
Barbadillo del Mercado	Barbadillo del Mercado	1575	1606	1566	1577	1594	
Barbadillo del Pez	Barbadillo del Pez	1580	1861	1672	1650	1671	
Barrio de Díaz Ruiz	Barrio de Bureba	1578	1800	1643	1616	1680	
Barrio de Muñó	Barrio de Muñó	1606	1729	1607	1606	1604	
Barrio de San Quirce	Barrio de San Quirce	1669		1669	1669	1582	
Ruyales de Bureba	Barrios de Bureba	1561			1653	1567	
Solduengo	Barrios de Bureba	1610	1683	1631	1613	1628	
Terrazos	Barrios de Bureba	1563	1817	1564	1563	1620	
Vesgas, Las	Barrios de Bureba	1742	1750	1582	1584		
Hiniestra	Barrios de Colina	1562	1923	1812	1586	1663	
San Juan de Ortega	Barrios de Colina	1712	1863	1712	1712	1845	
Arcellares	Basconcillos del Tozo	1741	1638	1669	1728	1689	
Barrio-Panizares	Basconcillos del Tozo	1585	1701	1654	1656	1656	
Basconcillos del Tozo	Basconcillos del Tozo	1630	1711	1631	1630	1640	
Fuente-Urbel	Basconcillos del Tozo	1712	1720	1777	1680	1736	
Hoyos del Tozo	Basconcillos del Tozo	1799		1712	1763	1658	
Piedra, La	Basconcillos del Tozo	1596	1666	1596	1596	1598	
Prádanos del Tozo	Basconcillos del Tozo	1564		1584	1603	1728	
San Mamés de Abar	Basconcillos del Tozo	1627	1711	1696	1627	1719	
Santa Cruz del Tozo	Basconcillos del Tozo		1852			1908	
Talamillo del Tozo	Basconcillos del Tozo	1798	1826	1798	1798	1809	
Trasahedo del Tozo	Basconcillos del Tozo	1638	1700	1658	1652	1606	
Bascañana	Bascañana	1501		1584	1627	1551	
San Pedro del Monte	Bascañana	1755	1663		1852	1659	
Belbimbre	Belbimbre	1693	1729	1704	1718	1738	
Avellanosa de Rioja	Belorado	1740	1749	1715	1714	1658	
San Nicolás	Belorado	1574	1518	1594	1704	1764	
San Pedro	Belorado	1576	1518	1578	1700	1606	
Santa María	Belorado	1546	1518	1564	1577	1560	
Castil de Carrias	Belorado	1546	1616	1578	1561	1625	

Parroquia	Municipio	B	C	M	D	F	GC
Eterna	Belorado	1661	1852	1662	1662	1655	
Loranquillo	Belorado	1611	1858	1563	1568	1604	
Otero (Granja de)	Belorado	1621		1726	1727		
Puras de Villafranca	Belorado	1551	1586	1670	1670	1711	
Quintanalaranco	Belorado	1711	1893	1785	1635	1693	
Quintanilleja de las Dueñas	Belorado	1661	1772	1662	1707	1661	
San Miguel de Pedroso							
Par. Ntra. Sra. la Blanca	Belorado	1747	1772	1747	1747		
San Miguel de Pedroso Par. San Miguel	Belorado	1654	1772	1654	1654	1839	
Berberana	Berberana	1566	1593	1575	1563	1570	
Valpuesta	Berberana	1647	1860	1648	1648	1860	
Berlangas de Roa	Berlangas de Roa	1606	1895	1585	1585	1627	
Berzosa de Bureba	Berzosa de Bureba	1693	1693	1695	1693	1786	
Bozoo	Bozoo	1582		1592	1594	1587	
Portilla	Bozoo	1700	1707	1701	1700	1674	
Villanueva-Soportilla	Bozoo	1596		1609	1609	1532	
Brazacorta	Brazacorta	1654		1654	1653	1653	
Cuzcurrita de Aranda	Brazacorta	1637		1637	1638		
San Martín	Briviesca	1626	1858	1625	1733	1700	
Santa María	Briviesca	1564	1700	1564	1708	1755	
Cameno	Briviesca	1560	1823	1564	1560	1625	
Quintanasuso	Briviesca	1670		1697	1669	1666	
Quintanillabón	Briviesca	1549	1865	1565	1562		
Revillagodos	Briviesca	1560	1704	1662	1624	1668	
Valdazo	Briviesca	1577	1573	1588	1685	1765	
Vallartilla	Briviesca					1679	
Par. del Convento	Bujedo	1694		1694	1694		
Santa María	Bujedo	1512		1564	1635	1581	
Candepajares	Bujedo		1858		1854		
Buniel	Buniel	1574	1704	1614	1614	1689	
Beato Rafael	Burgos	1992	1992	1992	1992	1992	
El Salvador	Burgos	1969	1969	1969	1969	1969	
Espíritu Santo	Burgos	1986	1986	1986	1986	1986	
La Anunciación	Burgos	1952	1952	1952	1952	1952	
La Asunción de Ntra. Sra.	Burgos	1577	1809	1583	1795	1932	
La Inmaculada	Burgos	1985	1985	1985	1985	1985	
La Sagrada Familia	Burgos	1972	1972	1972	1972	1972	
La Santa Cruz	Burgos	1977	1977	1977	1977	1977	
Ntra. Sra. la Blanca	Burgos	1519	1595	1594	1594	1642	
Ntra. Sra. la Real y Antigua	Burgos	1632	1644	1638	1632	1661	
Nuestra Sra. de Fátima	Burgos	1967	1967	1967	1967	1967	
Nuestra Sra. de las Nieves	Burgos	1957	1957	1957	1957	1957	
Nuestra Sra. de Viejarrúa	Burgos	1587		1553	1639	1664	
San Antonio Abad	Burgos	1651	1679	1653	1808		
San Cosme y San Damián	Burgos	1578	1650	1688	1715	1532	
San Esteban, protomártir	Burgos	1815	1859	1815	1852	1469	
San Fernando Rey	Burgos	1978	1978	1978	1978	1978	
San Gil, abad	Burgos	1520	1681	1585	1651	1601	
San José Obrero	Burgos	1965	1965	1965	1965	1965	
San Juan Bautista	Burgos	1947	1947	1947	1947	1947	
San Juan de Ortega	Burgos	1986	1986	1986	1986	1986	

Parroquia	Municipio	B	C	M	D	F	GC
San Juan Evangelista	Burgos	1977	1977	1977	1977	1977	
San Julián Obispo	Burgos	1966	1966	1966	1966	1966	
San Lesmes, abad	Burgos	1553	1703	1566	1778	1625	
San Lorenzo	Burgos	1540	1729	1564	1592		
San Martín de Porres	Burgos	1972	1972	1972	1972	1972	
San Martín, Obispo	Burgos	1551	1595	1581	1649	1703	
San Nicolás	Burgos	1513	1581	1636	1601	1564	
San Pablo Apóstol	Burgos	1969	1969	1969	1969	1969	
San Pedro de la Fuente	Burgos	1569	1716	1603	1705	1720	
San Pedro y San Felices	Burgos	1624		1804	1809	1726	
San Román	Burgos	1521		1607	1715	1453	
San Zoles	Burgos	1760		1758	1758		
Santa Agueda	Burgos	1551		1564	1629	1498	
Santiago de la Fuente	Burgos	1547		1565	1600	1476	
Santiago la Capilla (Catedral)	Burgos	1533	1644	1565	1626	1537	
Santo Domingo de Guzmán	Burgos	1971	1971	1971	1971	1971	
Castañares	Burgos	1585		1668	1647	1678	
Cortes	Burgos	1604		1689	1685	1565	
Cótar	Burgos	1617	1793	1667	1659	1606	
Villafría	Burgos	1511	1662	1572	1571	1653	
Villagonzalo Arenas	Burgos	1813		1682	1684		
Villalonquéjar	Burgos	1655			1664		
Villatoro	Burgos	1596		1596	1597	1763	
Villayuda	Burgos	1596		1757	1704	1666	
Busto de Bureba	Busto de Bureba	1570	1760	1611	1656	1653	
Cabañes de Esgueva	Cabañes de Esgueva	1612	1780	1613	1612	1628	
Cabezón de la Sierra	Cabezón de la Sierra	1637		1638	1637	1609	
Cabia	Cabia	1645		1662	1662	1641	
Caleruega	Caleruega	1656		1702	1702		
Campillo de Aranda	Campillo de Aranda	1873		1681	1906	1594	
Campolara	Campolara	1864	1874	1864	1865	1603	
Canicosa de la Sierra	Canicosa de la Sierra	1561		1565	1566	1608	
Cantabrana	Cantabrana	1677	1757	1677	1677	1622	
Carazo	Carazo	1776		1710	1708		
Arconada	Carcedo de Bureba	1586	1683	1734	1676	1616	
Carcedo de Bureba	Carcedo de Bureba	1572	1702	1791	1565	1661	
Quintana Urria	Carcedo de Bureba	1601	1865	1643	1627	1627	
Valdearnedo	Carcedo de Bureba	1697		1568	1650	1618	
Carcedo de Burgos	Carcedo de Burgos	1619	1894	1680	1612	1660	
Modúbar de la Cuesta	Carcedo de Burgos	1579	1674	1678	1678	1574	
Cardeñadijo	Cardeñadijo	1663	1752	1636	1649	1807	
Cardeñajimeno	Cardeñajimeno	1608		1686	1670	1689	
San Medel	Cardeñajimeno	1851		1851	1852		
Villalbal	Cardeñuela Riopico	1690					
Cardeñuela-Riopico	Cardeñuela-Riopico	1643	1863	1644	1643	1762	
Carrias	Carrias	1560	1780	1584	1582	1601	
Cascajares de Bureba	Cascajares de Bureba	1578	1564	1575	1732	1658	
Cascajares de la Sierra	Cascajares de la Sierra	1641	1645	1710	1705	1708	
Castellanos de Castro	Castellanos de Castro	1593	1851	1646	1658	1594	
Castil de Peones	Castil de Peones	1634	1706	1634	1634	1579	
Castildelgado	Castildelgado	1501		1542	1541	1502	

Parroquia	Municipio	B	C	M	D	F	GC
Castrillo de la Reina	Castrillo de la Reina	1596		1639	1644	1572	
Castrillo de la Vega	Castrillo de la Vega	1550		1608	1612	1566	
Castrillo de Riopisuerga	Castrillo de Riopisuerga	1591		1702	1770	1650	
San Juan	Castrillo del Val	1601		1639	1604	1689	
Santa Eugenia	Castrillo del Val	1565		1565	1568	1586	
Hinojal de Riopisuerga	Castrillo Río Pisuerga	1684		1684	1684	1764	
Castrillo-Matajudíos	Castrillo-Matajudíos	1532	1570	1565	1565	1557	
San Esteban	Castrojeriz	1611	1767	1610	1786		
San Juan Bautista	Castrojeriz	1536		1585	1651	1866	
Santa María del Manzano	Castrojeriz	1607		1659	1711	1711	
Santiago de los Caballeros	Castrojeriz	1672		1630	1630	1751	
Santo Domingo	Castrojeriz	1626	1859	1634	1634	1886	
Hinestrosa	Castrojeriz	1612	1859	1612	1707	1608	
Tabanera	Castrojeriz	1778	1866	1864	1778	1889	
Valbonilla	Castrojeriz	1702	1715	1711	1711	1643	
Vallunquera	Castrojeriz	1770	1830	1770	1770	1737	
Villasilos	Castrojeriz	1571	1895	1604	1583	1601	
Villaveta	Castrojeriz	1547	1866	1623	1640	1571	
Cayuela	Cayuela	1602		1616	1600	1841	
Villamiel de Muñó	Cayuela	1650	1884	1648	1650	1666	
Cebrecos	Cebrecos	1643		1551	1563	1574	
Celada del Camino	Celada del Camino	1563		1567	1597	1640	
San Nicolás	Cerezo de Riotirón	1600	1723	1602	1601		
Santa María de la Llana	Cerezo de Riotirón	1564		1564	1564	1777	
Santa María de Villalba	Cerezo de Riotirón	1703		1703	1703	1679	
Cerratón de Juarros	Cerratón de Juarros	1682	1813	1705	1682	1571	
Turrientes	Cerratón de Juarros	1660	1687		1694	1621	
Ciaddoncha	Ciaddoncha	1637	1849	1629	1627	1630	
Cillaperlata	Cillaperlata	1599	1720	1607	1602	1773	
Cilleruelo de Abajo	Cilleruelo de Abajo	1574	1895	1580	1671	1715	
Cilleruelo de Arriba	Cilleruelo de Arriba	1645		1660	1645	1740	
Briongos	Ciruelos de Cervera	1624		1636	1636	1663	
Ciruelos de Cervera	Ciruelos de Cervera	1645	1829	1638	1707	1829	
San Pedro	Cogollos	1750	1827	1781	1719	1775	
San Román	Cogollos	1580	1666	1810	1809	1853	
Colina	Colina	1721		1701	1680	1757	
Contreras	Contreras	1620	1620	1638	1620	1583	
Corcos	Corcos					1615	
Coruña del Conde	Coruña del Conde	1611		1701	1660	1618	
San Cosme y San Damián	Covarrubias	1595	1759	1595	1595	1555	
Santo Tomás	Covarrubias	1524	1759	1627	1638	1775	
Ura	Covarrubias	1794		1794	1794		
Cubillo del Campo	Cubillo del Campo	1662	1863	1624	1623	1594	
San Quirce, Abadía	Cubillo del Campo	1806		1809	1808	1730	
Cubo de Bureba	Cubo de Bureba	1637	1650	1717	1715		
Cuevas de San Clemente	Cuevas de San Clemente	1621	1923	1621	1635	1612	
Moriana	Encío	1516	1650	1571	1634	1851	
Obarenes	Encío	1861			1860	1882	
Encío	Encío	1600	1942	1686	1629	1603	
Espinosa de Cervera	Espinosa de Cervera	1596		1596	1608	1682	
Bárcenas de Espinosa	Espinosa de los Monteros	1939	1939	1939	1939	1939	Sí

Parroquia	Municipio	B	C	M	D	F	GC
Ntra. Sra. de Berrueza	Espinosa de los Monteros	1607	1795	1633	1617		
San Nicolás	Espinosa de los Monteros	1624		1610	1617	1731	
San Pedro de Tasugeras	Espinosa de los Monteros						
Santa Cecilia	Espinosa de los Monteros	1581	1826	1641	1641	1610	
Santa Eulalia de Castañeda de Espinosa	Espinosa de los Monteros	1755					
Nieves de Espinosa, Las	Espinosa de los Monteros	1939	1939	1939	1939	1939	Sí
Para de Espinosa	Espinosa de los Monteros	1852	1850	1850	1742	1814	
Quintana de los Prados	Espinosa de los Monteros	1632	1910	1693	1630	1605	
Santa Olalla de Espinosa	Espinosa de los Monteros	1710	1895	1710	1710	1735	
Espinosa del Camino	Espinosa del Camino	1586		1586	1584	1593	
Arenillas de Muñó	Estépar	1648	-	1713	1712	1639	
Arroyo de Muñó	Estépar	1631	1864	1714	1580	1589	
Estépar	Estépar	1615		1583	1650	1768	
Hormaza	Estépar	1544	1866	1573	1549	1628	
Mazuelo de Muñó	Estépar	1570	1912	1581	1573	1638	
Medinilla de la Dehesa	Estépar	1591		1599	1594	1626	
Pedrosa de Muñó	Estépar	1655	1722	1663	1671	1654	
Quintanilla-Somuñó	Estépar	1589	1781	1635	1668	1538	
Santa María de Muñó	Estépar					1694	
Villagutiérrez	Estépar	1771		1814	1690	1691	
Villavieja de Muñó	Estépar		1912			1655	
Vilviestre de Muñó	Estépar	1659	1816	1660	1658	1697	
Fontioso	Fontioso	1648	1863	1651	1651	1634	
Guímara	Fontioso	1753		1754	1755	1848	
Frاندovínez	Frاندovínez	1596		1653	1650	1580	
Fresneda de la Sierra	Fresneda de la Sierra	1563	1650	1614	1672	1635	
Pradilla de Belorado	Fresneda de la Sierra	1718	1896	1718	1718	1873	
Fresneña	Fresneña	1633	1690	1651	1651	1678	
San Cristóbal del Monte en Rioja	Fresneña	1732	1690	1732	1732	1638	
Villamayor del Río	Fresneña	1576	1852	1634	1635	1618	
Fresnillo de Dueñas	Fresnillo de Dueñas	1561	1962	1593	1604	1578	
Fresno de Río Tirón	Fresno de Río Tirón	1592	1775	1596	1639	1676	
Fresno de Rodilla	Fresno de Rodilla	1796	1862	1814	1813	1697	
Frías	Frías	1574	1590	1574	1639	1683	
Quintanaseca	Frías	1758	1756	1758	1756		
Tobera	Frías	1730	1852	1730	1730		
Calzada de Bureba	Fuentebureba	1852	1670	1852	1735	1791	
Fuentebureba	Fuentebureba	1575	1858	1575	1575	1626	
Fuentecén	Fuentecén	1586		1564	1569	1564	
Fuentelcésped	Fuentelcésped	1583	1915	1583	1584	1581	
Fuentelisendo	Fuentelisendo	1586		1705	1704	1529	
Fuentemolinos	Fuentemolinos	1592		1592	1582	1617	
Fuentenebro	Fuentenebro	1573	1568	1738	1615	1664	
Fuentespina	Fuentespina	1536	1962	1564	1572	1600	
Ahedo de Bureba	Galbarros	1683	-	1709	1692	1729	
Caborredondo	Galbarros	1697	1585	1725	1704	1811	
Galbarros	Galbarros	1666	1646	1698	1699	1588	
San Pedro de la Hoz	Galbarros	1699	1840	1695	1700	1695	
Grijalba	Grijalba	1574	1584	1589	1606	1590	
Grisaleña	Grisaleña	1559		1691	1691	1702	
Gumiel de Hizán	Gumiel de Hizán	1585	1937	1565	1568		

Parroquia	Municipio	B	C	M	D	F	GC
Revilla de Gumiel	Gumiel de Hizán		1623				
San Pedro	Gumiel del Mercado	1553		1574	1570	1772	
Santa María	Gumiel del Mercado	1543		1566	1565	1540	
Ventosa	Gumiel del Mercado	1657		1661	1657		
Haedillo	Haedillo	1852		1852	1852	1868	
Haza	Haza	1851	1961	1853	1853	1898	
Hontanas	Hontanas	1753	1830	1806	1801	1579	
Hontangas	Hontangas	1933	1961	1852	1851		
Hontoria de la Cantera	Hontoria de la Cantera	1552		1614	1614	1579	
Hontoria de Valdearados	Hontoria de Valdearados	1533		1565	1559	1610	
Aldea del Pinar, La	Hontoria del Pinar	1623	-	1615	1600	1702	
Hontoria del Pinar	Hontoria del Pinar				1615	1705	
Navas del Pinar	Hontoria del Pinar	1680	1958	1681	1711	1620	
Hornillos del Camino	Hornillos del Camino	1582		1684	1680	1612	
Hortigüela	Hortigüela	1599	1598	1609	1609	1569	
Hoyales de Roa	Hoyales de Roa	1548	1958	1576	1580	1666	
Huérmece	Huérmece	1611	1854	1623	1611	1592	
Quintanilla-Pedro Abarca	Huérmece	1610	1733	1601	1670	1737	
Ruyales del Páramo	Huérmece	1583	1753	1657	1657	1639	
San Pantaleón del Páramo	Huérmece	1597	1711	1597	1597	1655	
San Martín	Huerta de Arriba	1668	1858	1656	1649	1637	
Santa María	Huerta de Arriba	1702		1702	1701	1600	
Hinojar del Rey	Huerta del Rey	1630		1628	1623	1654	
Huerta del Rey	Huerta del Rey	1563		1609	1610	1515	
Peñalba de Castro	Huerta del Rey	1585		1585	1585	1619	
Quintanarraya	Huerta del Rey	1615		1624	1624	1754	
Congosto	Humada	1626		1661	1681	1700	
Fuencaliente de Puerta	Humada	1652		1594	1594	1719	
Fuenteodra	Humada	1600		1600	1600	1705	
Humada	Humada	1669	1662	1669	1670	1744	
Ordejón de Abajo	Humada	1680	1864	1680	1683	1680	
Ordejón de Arriba	Humada	1661	1852	1660	1661	1608	
Rebolledo de Traspaña	Humada	1643		1643	1643	1690	
San Martín de Humada	Humada	1604	1636	1653	1607	1639	
Villamartín de Villadiego	Humada	1590		1605	1604	1622	
Hurones	Hurones	1596		1599	1632	1852	
Cueva de Juarros	Ibeas de Juarros	1584	1838	1665	1665	1728	
Cuzcurrita de Juarros	Ibeas de Juarros	1604	1686	1604	1606	1599	
Espinosa de Juarros	Ibeas de Juarros	1591	1831	1596	1609	1725	
Ibeas de Juarros	Ibeas de Juarros	1584	1686	1586	1585	1577	
Matalindo	Ibeas de Juarros	1687	1858	1719	1852	1860	
Modúbar San Cibrían	Ibeas de Juarros	1608	1704	1628	1627	1691	
Mozoncillo de Juarros	Ibeas de Juarros	1704	1670	1692	1751	1701	
Salgüero de Juarros	Ibeas de Juarros	1602	1752	1602	1602	1688	
San Millán de Juarros	Ibeas de Juarros	1586	1824	1620	1587	1658	
Santa Cruz de Juarros	Ibeas de Juarros	1610	1825	1619	1633	1585	
Ibrillos	Ibrillos	1623		1625	1625	1584	
Iglesiarubia	Iglesiarubia	1650	1650	1650	1650	1700	
Iglesias	Iglesias	1657	1600	1573	1615	1599	
Cañizar de Argaño	Isar	1580		1580	1580	1648	
Isar	Isar	1576		1605	1602	1556	

Parroquia	Municipio	B	C	M	D	F	GC
Palacios de Benaver	Isar	1593		1862	1840		
Villorejo	Isar	1580	1773	1587	1615	1702	
Itero del Castillo	Itero del Castillo	1568	1618	1582	1580	1851	
Puente de Itero, La	Itero del Castillo	1563		1614	1629		
Jaramillo de la Fuente	Jaramillo de la Fuente	1585	1699	1585	1585	1605	
Jaramillo Quemado	Jaramillo Quemado	1597	1650	1606	1597	1582	
Mijala	Junta de Villalba de Losa	1606	1590	1615	1624	1552	
Múrita	Junta de Villalba de Losa	1609	1616	1614	1614	1838	
Villalba de Losa	Junta de Villalba de Losa	1553	1616	1606	1605	1578	
Villota de Losa	Junta de Villalba de Losa	1719	1719	1719	1719	1692	
Zaballa	Junta de Villalba de Losa	1575		1605	1586	1610	
Castrobaroto	Junta Trasloma	1506	1515	1595	1595	1602	
Cubillos de Losa	Junta Trasloma	1910		1931	1956	1898	
Heras, Las	Junta Trasloma	1706		1707	1705	1633	
Lastras de las Heras	Junta Trasloma	1599	1750	1594	1615	1617	
Tabliega	Junta Trasloma	1680		1681	1680	1850	
Villalacre	Junta Trasloma	1694		1700	1697	1725	
Villatarás	Junta Trasloma	1736	1795	1737	1737	1670	
Villaventín	Junta Trasloma	1581	1576	1584	1584	1687	
Aceña, La	Jurisdicción de Lara						
Paules de Lara	Jurisdicción de Lara	1864	1860	1865	1865	1615	
Vega de Lara	Jurisdicción de Lara					1614	
Arroyo de San Zadornil	Jurisdicción de San Zadornil	1594	1870	1595	1597	1649	
San Millán de San Zadornil	Jurisdicción de San Zadornil	1511	1850	1583	1600	1857	
Villafría de San Zadornil	Jurisdicción de San Zadornil	1681	1662	1850	1852	1859	
San Zadornil	Jurisdicción de San Zadornil	1581	1895	1603	1565	1585	
Cueva de Roa, La	La Cueva de Roa	1549		1617	1573	1705	
Gallega, La	La Gallega	1633		1639	1632	1735	
Ahedo de la Sierra	La Revilla	1691	1688	1691	1690	1868	
Revilla, La	La Revilla	1586		1640	1623	1586	
Sequera de Haza, La	La Sequera de Haza	1915		1851	1974		
Guma	La Vid	1730		1804	1809	1866	
Vid, La	La Vid	1812		1815	1809	1866	
Zuzones	La Vid	1804		1746	1808		
Vid de Bureba, La	La Vid de Bureba	1570	1682	1638	1638	1604	
Lara de los Infantes	Lara de los Infantes	1586	1894	1595	1598	1588	
Hormazas, Las (Bocos)	Las Hormazas	1755	1560				
Hormazas, Las (La Parte)	Las Hormazas	1603		1608	1709	1703	
Hormazas, Las (Solano)	Las Hormazas	1564		1565	1564	1585	
S.Facundo y S. Primitivo	Las Quintanillas	1573		1637	1616	1576	
Expectación de Ntra. Sra.	Las Quintanillas	1558		1590	1561	1585	
Santa María Tajadura	Las Quintanillas	1644		1610	1624	1596	
Villarmentero	Las Quintanillas	1573	1784	1564	1602	1616	
Castrillo Solarana	Terma	1586		1583	1650	1710	
San Juan	Terma	1652	1568	1652	1652		
San Pedro	Terma	1541	1858	1586	1568	1782	
Rabé de los Escuderos	Terma	1637		1657	1661	1759	
Revilla-Cabriada	Terma	1807	1590		1682	1766	
Ruyales del Agua	Terma	1549	1549	1640	1687	1607	
Santillán	Terma	1673		1681	1679	1694	
Villoviado	Terma	1673	1860	1659	1720	1798	

Parroquia	Municipio	B	C	M	D	F	GC
Llanos de Bureba	Llanos de Bureba	1599	1683	1600	1612	1693	
Ahedo de Butrón	Los Altos	1581	1578	1606	1577	1690	
Cubillo del Butrón	Los Altos	1724	1859	1723	1724	1885	
Dobro	Los Altos	1567	1620	1654	1654	1653	
Escóbados de Abajo	Los Altos	1548	1826	1645	1645	1639	
Escóbados de Arriba	Los Altos	1678	1902	1704	1707	1706	
Huidobro	Los Altos	1710	1902	1713	1711	1588	
Pesadas de Burgos	Los Altos	1565	1911	1658	1658	1813	
Porquera del Butrón	Los Altos	1643	1720	1643	1643	1594	
Quintanilla-Colina	Los Altos	1688		1687	1689	1618	
Tubilleja	Los Altos	1610	1895	1600	1605	1705	
Tudanca	Los Altos	1566	1895	1603	1583	1779	
Villaescusa del Butrón	Los Altos	1587	1860	1598	1615	1902	
Villalta	Los Altos	1852	1929	1855	1852	1911	
Barrio de Quintanilla	Los Ausines	1614	1742	1687	1604	1628	
Barrio de San Juan	Los Ausines	1682	1742	1671	1651	1852	
Barrio de Sopeña	Los Ausines	1644	1742	1608	1774	1852	
Cubillo del César	Los Ausines	1608	1863	1608	1609	1634	
San Esteban	Los Balbases	1572	1895	1567	1580	1634	
San Millán	Los Balbases	1519	1663	1563	1568	1646	
Barrios de Bureba, Los	Los Barrios de Bureba	1602	1512	1602	1603	1552	
Barrios de Colina, Los	Los Barrios de Bureba	1582	1860	1601	1712	1612	
Madrigal del Monte	Madrigal del Monte	1554	1851	1582	1577	1595	
Tornadizo	Madrigal del Monte	1677	1856	1757	1708	1591	
Madrigalejo del Monte	Madrigalejo del Monte	1684	1863	1688	1668	1727	
Montuenga	Madrigalejo del Monte	1578	1886	1577	1577	1759	
Mahamud	Mahamud	1622	1651	1628	1709	1620	
Mambrillas de Castrejón	Mambrillas de Castrejón	1677		1677	1749	1616	
Cubillejo de Lara	Mambrillas de Lara	1669	1852	1670	1669	1630	
Mambrillas de Lara	Mambrillas de Lara	1616	1858	1626	1615	1680	
Quintanilla de las Viñas	Mambrillas de Lara	1586	1719	1597	1594	1606	
Mamolar	Mamolar	1703		1736	1711		
Manciles	Manciles	1585		1585	1585	1643	
Mazuela	Mazuela	1565	1596	1594	1568	1575	
Mazariegos	Mecerreyes	1640		1633	1633		
Mecerreyes	Mecerreyes	1587	1860	1630	1631	1642	
Rad, La	Medina	1719	1745	1713	1719	1824	
Aldea de Medina, La	Medina de Pomar	1537	1895	1567	1615	1805	
Angosto	Medina de Pomar	1675	-	1675	1675	1577	
Betarres	Medina de Pomar	1627	1662	1661	1621	1699	
Boveda de la Rivera	Medina de Pomar	1636	1576	1631	1631	1846	
Bustillo de Villarcayo	Medina de Pomar	1650		1701	1701	1699	
Cabañas de Oteo	Medina de Pomar	1702	1707	1704	1707		
Cerca, La	Medina de Pomar	1719	1895	1719	1719	1895	
Criales	Medina de Pomar	1513	1693	1708	1714	1895	
Gobantes	Medina de Pomar	1608	1686	1679	1616	1719	
Medina de Pomar	Medina de Pomar	1534	1795	1679	1649		
Miga, La	Medina de Pomar	1707	1707	1707		1698	
Miñón de Medina	Medina de Pomar	1684		1686	1681	1739	
Momediano	Medina de Pomar	1750	1614	1720	1793		
Moneo	Medina de Pomar	1518	1610	1564	1557	1527	

Parroquia	Municipio	B	C	M	D	F	GC
Muga	Medina de Pomar	1628		1634	1634	1612	
Návagos	Medina de Pomar	1592	1781	1592	1592	1575	
Oteo de Losa	Medina de Pomar	1795	1860				
Paresotas	Medina de Pomar	1852	1660			1901	
Perex de Losa	Medina de Pomar	1760	1760	1760	1760	1813	
Pomar de Medina	Medina de Pomar	1858	1858	1858	1857		
Quintanamacé	Medina de Pomar	1550		1552	1597	1641	
Quintanilla La Ojada	Medina de Pomar	1700	1699	1699	1699		
Recuenco	Medina de Pomar	1701		1699	1701	1820	
Riba, La	Medina de Pomar	1622	1708	1620	1622	1820	
Robredo de Losa	Medina de Pomar	1819	1858		1852		
Rosales	Medina de Pomar	1568	1564	1564	1571	1722	
Rosío	Medina de Pomar	1694	1800	1694	1699	1876	
Salinas de Rosío	Medina de Pomar	1629	1923	1630	1614	1612	
San Miguel de Relloso	Medina de Pomar	1576	1860	1586	1592	1674	
Santurde	Medina de Pomar	1765	1795	1765	1764		
Torres de Medina	Medina de Pomar	1752	1752	1753	1752		
Valcorta, Granja de	Medina de Pomar	1651		1707	1766		
Vescolides	Medina de Pomar	1710		1713	1715	1726	
Villacomparada de Medina	Medina de Pomar	1860	1860		1860	1756	
Villafría de Losa	Medina de Pomar	1618		1631	1628		
Villamor	Medina de Pomar	1694		1696	1699	1691	
Villanueva de Rosales	Medina de Pomar	1603	1795	1610	1664	1743	
Villate	Medina de Pomar	1731	1699	1693	1690	1698	
Villatomil	Medina de Pomar	1581	1860	1582	1603	1738	
Villota de Rosales	Medina de Pomar	1852		1852	1852		
Melgar de Fernamental	Melgar de Fernamental	1582	1852	1573	1715	1567	
Santa María Ananúñez	Melgar de Fernamental	1564		1564	1564	1540	
Tagarrosa	Melgar de Fernamental	1617		1623	1629	1559	
Valtierra de Riopisuerga	Melgar de Fernamental	1600	1697	1594	1596		
Celadilla-Sotobrín	Merindad de Río Ubierna	1626		1637	1675	1700	
Almendres	Merindad de Cuesta Urria	1503	-	1665	1665	1760	
Baillo	Merindad de Cuesta Urria	1696		1696	1696	1698	
Casares	Merindad de Cuesta Urria	1662	1666	1662	1666	1836	
Cebolleros	Merindad de Cuesta Urria	1623	1679	1623	1631	1889	
Extramiana	Merindad de Cuesta Urria	1551		1565	1555	1569	
Hierro	Merindad de Cuesta Urria	1763		1762	1764		
Lechedo	Merindad de Cuesta Urria	1682	1682	1843	1831		
Mijangos	Merindad de Cuesta Urria	1605	1866	1590	1605	1552	
Nofuentes	Merindad de Cuesta Urria	1494	1569	1574	1553		
Paralacuesta	Merindad de Cuesta Urria	1688	1707	1688	1688	1856	
Plágaro	Merindad de Cuesta Urria	1618	1618	1615	1615	1571	
Pradolamata	Merindad de Cuesta Urria	1817		1817	1816	1622	
Quintana Entrepeñas	Merindad de Cuesta Urria	1719	1768	1719	1719	1675	
Quintanalacuesta	Merindad de Cuesta Urria	1793	1592	1826	1817		
Quintanilla-Montecabezas	Merindad de Cuesta Urria	1852			1852		
Quintanillas, Las	Merindad de Cuesta Urria	1636		1640	1636		
Ribamartín	Merindad de Cuesta Urria	1760		1777	1764	1845	
Santa Coloma	Merindad de Cuesta Urria	1514		1589	1604	1600	
Urria	Merindad de Cuesta Urria	1588	1596	1576	1571		
Valdelacuesta	Merindad de Cuesta Urria	1649		1663	1654		

Parroquia	Municipio	B	C	M	D	F	GC
Valmayor de Cuesta Urria	Merindad de Cuesta Urria	1604	1714	1620	1604		
Villamagrín	Merindad de Cuesta Urria	1632	1632	1632	1632		
Villapanillo	Merindad de Cuesta Urria	1523	1895	1580	1574	1551	
Villasemplúm	Merindad de Cuesta Urria					1528	
Villavedeo	Merindad de Cuesta Urria	1585	1582	1579	1582	1624	
Agüera	Merindad de Montija	1939	1939	1939	1939	1939	Sí
Baranda de Montija	Merindad de Montija	1590		1629	1610	1717	
Bárcena de Pienza	Merindad de Montija	1613	1681	1600	1619	1732	
Barcenillas del Rivero	Merindad de Montija	1598	1795	1648	1664		
Bercedo	Merindad de Montija	1939	1939	1939	1939	1939	Sí
Cuestaedo	Merindad de Montija	1852	1860	1850	1852	1865	
Gayangos	Merindad de Montija	1602	1603	1852	1662		
Hedesa	Merindad de Montija	1681	1826	1687	1690	1924	
Loma de Montija	Merindad de Montija	1580		1595	1594	1601	
Montecillo	Merindad de Montija	1678		1691	1689	1793	
Noceco	Merindad de Montija	1939	1939	1939	1939	1939	Sí
Quintanaedo	Merindad de Montija	1606		1604	1607	1662	
Quintanilla de Pienza	Merindad de Montija	1681	1681	1683	1683	1719	
Quintanilla Sopeña	Merindad de Montija	1939	1939	1939	1939	1939	Sí
Revilla de Pienza	Merindad de Montija	1663		1671	1664	1773	
San Pelayo	Merindad de Montija	1936	1936	1936	1936	1936	Sí
Villalázara	Merindad de Montija	1666	1852	1726	1708	1640	
Villasante de Montija	Merindad de Montija	1939	1939	1939	1939	1939	Sí
Castrillo de Rucios	Merindad de Río Ubierna	1636	1726	1640	1648	1636	
Cernégula	Merindad de Río Ubierna	1626	1700	1626	1626	1647	
Cobos de la Molina	Merindad de Río Ubierna	1789		1801	1800	1734	
Gredilla la Polera	Merindad de Río Ubierna	1679	1896	1863	1859	1822	
Hontomín	Merindad de Río Ubierna	1594	1852	1593	1607	1745	
Lermilla	Merindad de Río Ubierna	1672	1860	1672	1672	1650	
Masa	Merindad de Río Ubierna	1587	1944	1599	1591	1629	
Mata	Merindad de Río Ubierna	1666	1683	1666	1666	1620	
Molina de Ubierna, La. Par. Salvador	Merindad de Río Ubierna	1670		1674	1670		
Molina de Ubierna, La. Par. San Román	Merindad de Río Ubierna	1658		1667	1658	1894	
Peñahorada	Merindad de Río Ubierna	1706	1896	1708	1711	1834	
Robredo-Sobresierra	Merindad de Río Ubierna	1655		1666	1654	1877	
San Martín de Ubierna	Merindad de Río Ubierna	1653	1859	1653	1653	1647	
Sotopalacios	Merindad de Río Ubierna	1598		1599	1599	1622	
Ubierna	Merindad de Río Ubierna	1533	1910	1563	1560	1905	
Barcenillas de Cerezos	Merindad de Sotoscueva	1694	1699	1694	1694	1614	
Bedón	Merindad de Sotoscueva	1574	1576	1577	1585	1587	
Butrera	Merindad de Sotoscueva	1620	1645	1649	1623	1589	
Cogullos	Merindad de Sotoscueva	1620	1858	1627	1620	1592	
Cornejo	Merindad de Sotoscueva	1620		1620	1620		
Cueva de Sotoscueva	Merindad de Sotoscueva	1852	1934	1852	1852	1874	
Entrambosrios	Merindad de Sotoscueva	1675	1693	1673	1672	1701	
Haedo de Linares	Merindad de Sotoscueva	1583	1786	1612	1609	1583	
Hornillalastra	Merindad de Sotoscueva	1825		1852	1714		
Hornillalatorre	Merindad de Sotoscueva		1590		1866	1799	
Hornillayuso	Merindad de Sotoscueva	1708		1703	1704	1722	
Linares	Merindad de Sotoscueva						
Nela	Merindad de Sotoscueva	1569	1585	1576	1590	1698	

Parroquia	Municipio	B	C	M	D	F	GC
Parte de Sotoscueva, La	Merindad de Sotoscueva	1690	1861	1689	1661	1702	
Pereda	Merindad de Sotoscueva	1826	1895	1738	1745	1620	
Quintanilla del Rebollar	Merindad de Sotoscueva	1593		1609	1597	1744	
Quintanilla Valdebodres	Merindad de Sotoscueva	1620	1708	1621	1619	1587	
Quisicedo	Merindad de Sotoscueva	1581	1860	1595	1583		
Rebollar, El	Merindad de Sotoscueva	1667	1852	1672	1667	1744	
Redondo	Merindad de Sotoscueva	1625		1625	1625		
Sobrepeña	Merindad de Sotoscueva	1852	1858	1852	1853		
Villabáscones de Sotoscueva	Merindad de Sotoscueva	1701	1719	1703	1746	1947	
Villamartín de Sotoscueva	Merindad de Sotoscueva	1511	1687	1577	1552	1849	
Brizuela	Merindad de Valdeporres	1651	1661	1656	1653	1652	
Busnela	Merindad de Valdeporres		1903	1863	1863	1873	
Ciudad de Valdeporres	Merindad de Valdeporres		1879				
Dosante	Merindad de Valdeporres		1879			1874	
Haedo de las Puebas	Merindad de Valdeporres	1892	1860			1874	
Leva	Merindad de Valdeporres	1614	1712	1613	1604	1574	
Puentedey	Merindad de Valdeporres	1659	1729	1667	1659	1777	
Quintanabaldo	Merindad de Valdeporres	1765		1759	1758	1873	
Robredo de las Puebas	Merindad de Valdeporres	1896	1859	1859			
Rozas	Merindad de Valdeporres	1821	1856	1821	1821	1874	
San Martín de las Ollas	Merindad de Valdeporres	1704	1600	1704	1704		
San Martín de Porres	Merindad de Valdeporres	1672	1826	1673	1673	1677	
Santelices	Merindad de Valdeporres	1745		1852	1772	1759	
Villavés	Merindad de Valdeporres	1735		1735	1735	1747	
Almiñé, El	Merindad de Valdivielso	1518	1850	1668	1669	1764	
Arroyo de Valdivielso	Merindad de Valdivielso	1553	1860	1589	1558	1786	
Colinas de Valdivielso	Merindad de Valdivielso	1700	1850	1835	1835	1835	
Condado. Par. San Pedro	Merindad de Valdivielso	1602	1895	1714	1714	1714	
Condado. Par. Santa María	Merindad de Valdivielso	1724		1725	1724		
Hoz de Valdivielso	Merindad de Valdivielso	1663	1879	1615	1617	1678	
Panizares	Merindad de Valdivielso	1596	1891	1620	1623	1656	
Población de Valdivielso	Merindad de Valdivielso	1623	1826	1623	1620	1562	
Puente Arenas	Merindad de Valdivielso	1600	1720	1592	1591	1633	
Quecedo	Merindad de Valdivielso	1585	1594	1632	1657	1610	
Quintana de Valdivielso	Merindad de Valdivielso	1550	1624	1553	1583	1684	
Santa Olalla de Valdivielso	Merindad de Valdivielso	1590	1750	1600	1601	1806	
Toba de Valdivielso	Merindad de Valdivielso	1584		1586	1602	1664	
Valdenoceda	Merindad de Valdivielso	1574	1591	1593	1584	1564	
Valhermosa	Merindad de Valdivielso	1620		1624	1621	1620	
Milagros	Milagros	1721		1722	1759	1682	
Arcemirapérez	Miranda de Ebro	1732	1789	1737	1736	1850	
Bardauri	Miranda de Ebro	1753		1757	1753	1560	
Bayas	Miranda de Ebro	1670		1670	1671	1643	
Guinicio	Miranda de Ebro	1558		1614	1633	1762	
Ircio	Miranda de Ebro	1714		1714	1701	1784	
El Buen Pastor	Miranda de Ebro	1968	1968	1968	1968	1968	
El Espíritu Santo	Miranda de Ebro						Si
Ntra. Sra. Angeles	Miranda de Ebro	1958	1958	1958	1958	1958	
San José Obrero	Miranda de Ebro	1970	1970	1970	1970	1970	
San Nicolás	Miranda de Ebro	1945	1945	1945	1945	1945	
Santa Casilda	Miranda de Ebro	1990	1990	1990	1990	1990	

Parroquia	Municipio	B	C	M	D	F	GC
Santa María	Miranda de Ebro	1500	1859	1609	1608	1654	
San Juan Bautista	Miranda de Ebro	1502		1567	1568	1699	
Montañana	Miranda de Ebro	1566		1573	1568	1691	
Orón	Miranda de Ebro	1553		1565	1555	1700	
Sajuela, Granja de	Miranda de Ebro	1780		1705	1780		
Suzana	Miranda de Ebro	1603	1859	1646	1616	1569	
Valverde de Miranda	Miranda de Ebro	1639		1641	1747	1771	
Miraveche	Miraveche	1567		1588	1584	1524	
Silanes	Miraveche	1561		1609	1706	1612	
Cojóbar	Modúbar de Emparedada	1710	1863	1672	1680	1783	
Modúbar de la Emparedada	Modúbar de la Emparedada	1614	1826	1629	1613	1582	
Sta. M ^a Magdalena	Monasterio de Rodilla	1616	1626	1670	1629	1813	
Sta. Marina	Monasterio de Rodilla	1664		1664	1671	1772	
Monasterio de la Sierra	Monasterio de Sierra	1702	1861	1702	1702	1614	
Monasteruelo	Monasteruelo					1662	
Moncalvillo	Moncalvillo	1614		1593	1599	1644	
Monterrubio de la Demanda	Monterrubio de la Demanda	1658	1858	1659	1658	1721	
Montorio	Montorio	1567	1767	1561	1573	1531	
Moradillo de Roa	Moradillo de Roa	1537		1565	1565	1623	
Nava de Roa	Nava de Roa	1585		1585	1586	1582	
Navas de Bureba	Navas de Bureba	1646	1896	1652	1654	1665	
Nebreda	Nebreda	1540		1588	1584	1662	
San Miguel	Neila	1608	1617	1574	1572	1756	
Sta. María	Neila	1551		1643	1623	1642	
Olmillos de Muñó	Olmedillo de Muñó	1664	1849	1666	1665	1866	
Olmedillo de Roa	Olmedillo de Roa	1599		1638	1599	1599	
Aldea del Portillo de Busto, La	Oña	1634	-	1665	1664	1852	
Barcina de los Montes	Oña	1710	1858	1711	1710	1733	
Bentretea	Oña	1572	1652	1628	1624		
Castellanos de Bureba	Oña	1645	1654	1650	1645	1700	
Cereceda	Oña	1629	1658	1629	1629	1649	
Cornudilla	Oña	1552	1594	1596	1644	1675	
Hermosilla	Oña	1563	1563	1566	1563	1594	
Molina del Portillo de Busto, La	Oña	1699	1858	1727	1700	1710	
Oña	Oña	1596	1831	1596	1596	1597	
Parte de Bureba, La	Oña	1622	1666	1680	1680	1659	
Penches	Oña	1570	1570	1718	1708	1672	
Pino de Bureba	Oña	1563	1683	1633	1656	1701	
Tamayo	Oña	1592	1683	1593	1592	1686	
Terminón	Oña	1620		1647	1646		
Villanueva de los Montes	Oña	1663	1695	1695	1695		
Zangández	Oña	1591	1878	1592	1586	1868	
Oquillas	Oquillas	1766		1772	1852		
Orbaneja Riopico	Orbaneja Riopico	1698	1827	1700	1699	1600	
Quintanilla-Riopico	Orbaneja-Riopico	1589	1703	1588	1587	1614	
Padilla de Abajo	Padilla de Abajo	1560		1626	1727	1838	
San Andrés	Padilla de Arriba	1610	1853	1623	1614	1630	
Santa María	Padilla de Arriba	1626		1685	1737	1602	
Padrones de Bureba	Padrones de Bureba	1500	1725	1502	1647	1610	
Santa Eulalia	Palacios de la Sierra	1566		1587	1604	1653	
Santa María	Palacios de la Sierra	1613	1947	1609	1622		

Parroquia	Municipio	B	C	M	D	F	GC
Palacios de Riopisuerga	Palacios de Riopisuerga	1633	1752	1632	1604	1693	
Palazuelos de la Sierra	Palazuelos de la Sierra	1594	1851	1619	1619		
Palazuelos de Muñó	Palazuelos de Muñó	1622	1636	1668	1625	1616	
Pampliega	Pampliega	1560	1609	1609	1616	1550	
Santiuste	Pampliega	1656	1859	1656	1642		
Torrepadierne	Pampliega	1714	1712	1848	1744		
Pancorbo	Pancorbo	1534	1844	1598	1656	1712	
Pardilla	Pardilla			1858			
Cubilla	Partido de la Sierra en Tobalina	1713				1882	
Valderrama	Partido de la Sierra en Tobalina	1636	1636	1644	1638	1669	
Boada de Roa	Pedrosa de Duero	1786			1710		
Guzmán	Pedrosa de Duero	1539		1587	1612	1544	
Pedrosa de Duero	Pedrosa de Duero	1518		1588	1578	1823	
Quintanamavirgo	Pedrosa de Duero	1580		1580	1711	1708	
Valcavado de Roa	Pedrosa de Duero	1587		1623	1572	1617	
Lodoso	Pedrosa de Río Urbel	1613	1670	1606	1639	1587	
Marmellar de Abajo	Pedrosa de Río Urbel	1575		1607	1601	1698	
Pedrosa de Río Urbel	Pedrosa de Río Urbel	1571		1627	1553	1558	
San Pedro Samuel	Pedrosa de Río Urbel	1582	1703	1579	1577	1675	
Pedrosa del Páramo	Pedrosa del Páramo	1542	1584	1588	1616	1584	
Pedrosa del Príncipe	Pedrosa del Príncipe	1541	1636	1565	1565	1582	
Casanova	Peñaranda de Duero	1665		1679	1679	1845	
Peñaranda de Duero	Peñaranda de Duero	1586		1582	1614	1607	
Peral de Arlanza	Peral de Arlanza	1633	1880	1731	1663	1684	
Pinilla de Arlanza	Peral de Arlanza	1761					
Piernigas	Piernigas	1511	1511	1565	1572	1552	
Pineda de la Sierra	Pineda de la Sierra	1582	1851	1583	1625	1620	
Pineda Trasmonte	Pineda Trasmonte	1655		1655	1655	1860	
Gete	Pinilla de los Barruecos	1765		1767	1765	1595	
Pinilla de los Barruecos	Pinilla de los Barruecos	1588		1639	1586	1670	
Piedrahita de Muñó	Pinilla de los Moros	1677		1675	1674	1615	
Pinilla de los Moros	Pinilla de los Moros	1696	1696	1696	1696	1792	
Pinilla Trasmonte	Pinilla Trasmonte	1537		1598	1578	1593	
Castil de Lences	Poza de la Sal	1580	1700	1674	1660	1683	
Lences	Poza de la Sal	1547	1553	1565	1602	1669	
Poza de la Sal	Poza de la Sal	1578	1636	1673	1676	1587	
Prádanos de Bureba	Prádanos de Bureba	1585	1641	1767	1773	1655	
Garganchón	Pradoluengo	1580	1592	1658	1626	1588	
Pradoluengo	Pradoluengo	1600	1869	1607	1562	1616	
Presencio	Presencio	1594	1685	1661	1661	1679	
Puentedura	Puentedura	1629	1860	1691	1598	1721	
Quemada	Quemada	1564		1574	1575	1679	
Quintana del Pidio	Quintana del Pidio	1565		1695	1643	1750	
Quintanabureba	Quintanabureba	1543	1548	1651	1560	1618	
Marcillo	Quintanaález	1631		1632	1631	1717	
Quintanaález	Quintanaález	1689	1814	1694	1852		
Quintanilla Cabe Soto	Quintanaález	1851	1723	1763	1721	1645	
Soto de Bureba	Quintanaález	1798		1853	1852	1808	
Quintanaortuño	Quintanaortuño	1557	1726	1572	1561	1597	
Quintanapalla	Quintanapalla	1541	1863	1573	1600	1551	
Quintanar de la Sierra	Quintanar de la Sierra	1555	1861	1571	1619	1650	

Parroquia	Municipio	B	C	M	D	F	GC
Quintanavides	Quintanavides	1511	1583	1573	1619		
Quintanilla de la Mata	Quintanilla de la Mata	1614	1690	1614	1584	1545	
Castroceniza	Quintanilla del Coco	1583		1641	1641	1594	
Quintanilla del Coco	Quintanilla del Coco	1588		1624	1624	1630	
Quintanilla San García	Quintanilla San García	1586	1723	1588	1585	1541	
Báscones del Agua	Quintanilla Tordueles	1830		1847	1846	1658	
Quintanilla del Agua	Quintanilla Tordueles	1812		1812	1812	1812	
Tordueles	Quintanilla Tordueles	1684		1684	1664	1634	
Quintanilla Vivar	Quintanilla Vivar	1609	1836	1609	1613	1738	
Vivar del Cid	Quintanilla Vivar	1637		1607	1607	1644	
Rabanera del Pinar	Rabanera del Pinar	1635		1645	1645	1593	
Alarcía	Rábanos	1590	1935	1611	1702	1608	
Rábanos	Rábanos	1699	1935	1701	1720	1809	
Villamudria	Rábanos	1595		1605	1605		
Rabé de las Calzadas	Rabé de las Calzadas	1578		1579	1594	1617	
Albacastro	Rebolledo de la Torre	1634	1698	1691	1692	1619	
Castrecías	Rebolledo de la Torre	1556	1589	1591	1576		
Rebolledo de la Torre	Rebolledo de la Torre	1619	1619	1619	1619	1696	
Valtierra de Albacastro	Rebolledo de la Torre	1561	1569	1592	1592	1541	
Villela	Rebolledo de la Torre	1696		1695	1698	1744	
Redecilla del Camino	Redecilla del Camino	1572		1672	1654	1549	
Quintanilla del Monte	Redecilla del Campo	1591	1753	1594	1591	1732	
Redecilla del Campo	Redecilla del Campo	1739	1650	1857	1947	1908	
Sotillo de Rioja	Redecilla del Campo	1631	1911	1631	1631	1898	
Regumiel de la Sierra	Regumiel de la Sierra	1760		1815	1816		
Reinoso	Reinoso	1578	1859	1654	1604	1880	
Retuerta	Retuerta	1618	1873	1638	1643	1631	
Quintanalaria	Revilla del Campo	1582	1582	1637	1851	1606	
Revilla del Campo	Revilla del Campo	1588	1825	1628	1644	1689	
Revilla Vallejera	Revilla Vallejera	1583	1816	1635	1626	1845	
Vizmallo	Revilla Vallejera	1590	1863	1572	1574	1764	
Humienta	Revillarruz	1634	1722	1723	1604	1694	
Olmos-Albos	Revillarruz					1679	
Revillarruz	Revillarruz	1600	1800	1633	1591	1616	
Rezmondo	Rezmondo	1537		1573	1662	1850	
Riocavado de la Sierra	Riocavado de la Sierra		1780		1791	1668	
San Esteban	Roa	1614		1614	1614		
Santa María	Roa	1632		1832	1840	1660	
Santísima Trinidad	Roa	1565	1824	1566	1567	1720	
Rojas	Rojas	1591		1643	1662	1634	
Quintanilla Cabe Rojas	Rojas de Bureba	1716	1776	1716	1674	1632	
Royuela de Río Franco	Royuela de Río Franco	1624	1790	1622	1622	1681	
Rubena	Rubena						
Rublacedo de Abajo	Rublacedo de Abajo	1592	1831	1592	1592	1560	
Rublacedo de Arriba	Rublacedo de Abajo	1537	1790	1665	1665	1666	
Herrera de Valdivielso	Rucandio	1685		1695	1685	1728	
Hozabejas	Rucandio	1641	1879	1643	1643	1672	
Huéspedea	Rucandio	1741	1749	1744	1738	1650	
Madrid de las Caderechas	Rucandio	1735	1864	1757	1742		
Movilla	Rucandio	1683		1698	1713	1728	
Ojeda	Rucandio	1717		1738	1724	1716	

Parroquia	Municipio	B	C	M	D	F	GC
Rucandio	Rucandio	1619	1682	1621	1619	1750	
Salas de Bureba	Salas de Bureba	1563	1649	1576	1578	1845	
Arroyo de Salas	Salas de los Infantes	1776	-	-	-	1654	
Castrovido	Salas de los Infantes	1561	1861	1663	1657	1784	
Hoyuelos de la Sierra	Salas de los Infantes	1633	1861	1635	1636	1682	
Santa Cecilia	Salas de los Infantes	1626	1861	1628	1626	1810	
Santa María	Salas de los Infantes	1723		1600	1622	1820	
Terrazas	Salas de los Infantes	1852	1861				
Saldaña de Burgos	Saldaña de Burgos	1649	1694	1652	1649	1696	
Buezo	Salinillas de Bureba	1650	1683	1652	1653	1635	
Revillalcón	Salinillas de Bureba	1643	1816	1652	1643	1636	
Salinillas de Bureba	Salinillas de Bureba	1597	1858	1641	1604	1667	
Brieva de Juarros	San Adrián de Juarros	1580	1617	1663	1650	1640	
San Adrián de Juarros	San Adrián de Juarros	1564	1650	1576	1582	1605	
San Juan del Monte	San Juan del Monte	1587		1610	1639	1623	
Quintanilla de las Carretas	San Mamés de Burgos	1751	1930	1790	1791	1814	
San Mamés de Burgos	San Mamés de Burgos	1608		1676	1654	1814	
San Martín de Mancobo	San Martín de Mancobo	1756	1860	1756	1756	1792	
San Martín de Rubiales	San Martín de Rubiales	1561		1585	1611	1741	
Iglesia Pinta	San Millán de Lara	1868	1910	1869		1674	
San Millán de Lara	San Millán de Lara	1600	1600	1602	1582	1624	
San Quirce de Riopisuerga	San Quirce de Riopisuerga	1585		1586	1586	1583	
Espinosa del Monte	San Vicente del Valle	1744	1593			1580	
San Clemente del Valle	San Vicente del Valle	1560	1560	1591	1595	1594	
San Vicente del Valle	San Vicente del Valle	1561	1606	1602	1603	1569	
Santa Cecilia	Santa Cecilia	1516	1863	1616	1615	1670	
Santa Cruz de la Salceda	Santa Cruz de la Salceda	1593		1590	1590	1591	
Soto del Valle	Santa Cruz del Valle Urbión	1589	1700	1663	1624	1764	
Santa Cruz del Valle Urbión	Santa Cruz del Valle Urbión	1583	1772	1590	1583	1608	
Santa Gadea del Cid	Santa Gadea del Cid	1529	1865	1529	1593	1528	
Santa Inés	Santa Inés	1627	1816	1629	1723	1584	
Santa María de Mercadillo	Santa María de Mercadillo	1610	1816	1627	1655	1640	
Santa María del Campo	Santa María del Campo	1543	1816	1607	1612	1752	
Piedrahita de Juarros	Santa María del Invierno	1591	1712	1664	1624	1596	
Santa María del Invierno	Santa María del Invierno	1553	1760	1631	1632	1647	
Santa María-Ribarredonda	Santa María-Ribarredonda	1553	1865	1593	1588		
Santa Olalla de Bureba	Santa Olalla de Bureba	1560	1723	1560	1560	1666	
Santibáñez de Esgueva	Santibáñez de Esgueva	1603	1780	1603	1604	1633	
Barriosuso del Val	Santibáñez del Val	1640	1711	1662	1629	1669	
Santibáñez del Val	Santibáñez del Val	1648	1650	1649	1730	1639	
Peñacoba	Santo Domingo de Silos	1568		1640	1626	1578	
San Pedro	Santo Domingo de Silos	1630	1595	1631	1631		
Santo Domingo	Santo Domingo de Silos	1595		1619	1653	1631	
Ayoluengo	Sargentos de la Lora	1614	1726	1692	1615	1757	
Ceniceros	Sargentos de la Lora	1681	1740	1689	1617	1608	
San Andrés de Montearados	Sargentos de la Lora	1590	1930	1592	1590	1584	
Santa Coloma del Rudrón	Sargentos de la Lora	1643	1895	1757	1833	1814	
Sargentos de la Lora	Sargentos de la Lora	1599	1826	1730	1792		
Valdeajos	Sargentos de la Lora	1614	1960	1672	1617	1626	
Lorilla	Sargentos de Lora	1852	1859	1854	1757	1744	Sí
Moradillo del Castillo	Sargentos de Lora	1594	1859	1619	1790	1682	

Parroquia	Municipio	B	C	M	D	F	GC
Sarracín	Sarracín	1747	1814	1705	1704	1852	
Castrillo de Murcia	Sasamón	1566	1590	1585	1619	1557	
Citores del Páramo	Sasamón	1578	1792	1606	1606	1754	
Olmillos de Sasamón	Sasamón	1605	1895	1605	1634	1596	
Sasamón	Sasamón	1519	1590	1580	1586		
Villandiego	Sasamón	1615	1899	1615	1615	1619	
Villasidro	Sasamón	1589		1596	1594	1764	
Yudego	Sasamón	1577	1773	1670	1625	1511	
Solarana	Solarana	1547		1577	1649	1575	
Mahallos	Sordillos	1690		1700	1698	1776	
Sordillos	Sordillos	1594	1598	1594	1612	1619	
Pinillos de Esgueva	Sotillo de la Ribera	1648		1568	1565	1713	
Sotillo de la Ribera	Sotillo de la Ribera	1547		1577	1581	1544	
Sotragero	Sotragero	1589		1589	1589	1616	
Amaya	Sotresgudo	1570	-	1600	1600	1626	
Barrio de San Felices	Sotresgudo	1880		1805	1805	1858	
Cañizar de Amaya	Sotresgudo	1581	1815	1589	1609	1570	
Cuevas de Amaya	Sotresgudo	1621	1852	1621	1621	1682	
Guadilla de Villamar	Sotresgudo	1543	1773	1575	1671	1637	
Peones	Sotresgudo	1579	1583	1590	1588	1639	
Puentes de Amaya	Sotresgudo	1602		1659	1592	1665	
Quintanilla de Riofresno	Sotresgudo	1536		1570	1552	1618	
Salazar de Amaya	Sotresgudo	1542		1554	1582	1613	
Sotovellanos	Sotresgudo	1598		1599	1599	1622	
Sotresgudo	Sotresgudo	1596		1620	1611	1583	
Hinojar de Cervera	Sto. Domingo de Silos	1620		1702	1631	1630	
Hortezuelos	Sto. Domingo de Silos	1579		1579	1625	1703	
Susinos del Páramo	Susinos del Páramo	1582		1753	1598	1780	
Tamarón	Tamarón	1585	1600	1650	1770	1719	
Tejada	Tejada	1578		1578	1582	1593	
Terradillos de Esgueva	Terradillos de Esgueva	1681	1652	1670	1680	1574	
Tinieblas	Tinieblas	1683	1683	1700	1655	1594	
Tañabueyes	Tinieblas de la Sierra	1595	1836	1600	1594	1589	
San Pedro	Tobar	1728	1852	1732	1730	1835	
Santa María	Tobar	1578		1588	1582	1727	
Tordómar	Tordómar	1542	1863	1636	1597	1624	
Torrecilla del Monte	Torrecilla del Monte	1600	1863	1625	2615	1610	
Torregalindo	Torregalindo	1548		1616	1616	1544	
Torrelara	Torrelara	1738	1638	1635	1579		
Hontoria de Riofranco	Torrepadre	1863		1863	1863		
Torrepadre	Torrepadre	1664	1589	1664	1669	1757	
Torresandino	Torresandino	1603	1859	1640	1600	1657	
Tórtoles de Esgueva	Tórtoles de Esgueva	1610	1750	1610	1666		
Tosantos	Tosantos	1632		1681	1636	1562	
Arroyuelo	Trespaderne	1538	1603	1578	1603	1628	
Cadiñanos	Trespaderne	1550	1616	1562	1550	1848	
Palazuelos de Cuesta Urría	Trespaderne	1637		1654	1636	1700	
Santotís	Trespaderne	1579	1672	1581	1580	1583	
Tartalés de Cilla	Trespaderne	1633	1721	1632	1631	1850	
Trespaderne	Trespaderne	1551	1597	1564	1718	1596	
Virués	Trespaderne	1715		1713	1713	1729	

Parroquia	Municipio	B	C	M	D	F	GC
Bañuelos del Rudrón	Tubilla del Agua	1593	1879	1696	1615	1647	
Covanera	Tubilla del Agua	1617		1665	1616	1694	
San Felices	Tubilla del Agua	1710	1930	1710	1815	1817	
Tablada del Rudrón	Tubilla del Agua	1581	1859	1607	1607	1652	
San Juan	Tubilla del Agua	1694	1908	1694	1696	1740	
San Miguel	Tubilla del Agua	1589		1669	1662	1711	
Santa María	Tubilla del Agua	1561	1710	1694	1683	1678	
Quintanilla de los Caballeros	Tubilla del Lago					1764	
Tubilla del Lago	Tubilla del Lago	1650		1650	1650	1607	
Nuez de Arriba, La	Urbel del Castillo	1706	1711	1710	1710	1704	
Quintana del Pino	Urbel del Castillo	1603		1721	1619	1704	
Urbel del Castillo	Urbel del Castillo	1634	1773	1637	1637	1636	
Vadocondes	Vadocondes	1542		1567	1649	1755	
Valdeande	Valdeande	1617		1616	1617	1713	
Valdezate	Valdezate	1525		1673	1557		
Valdorros	Valdorros	1685		1710	1619	1631	
Vallarta de Bureba	Vallarta de Bureba	1549	1686	1566	1572	1601	
San Vicente de Villamezán	Valle de Baldebezana	1711		1713	1723	1619	
Celada de la Torre	Valle de las Navas	1575	1863	1606	1574	1852	
Melgosa	Valle de las Navas		1854		1852		
Rahedo	Valle de las Navas	1672		1673	1858	1602	
Riocerezo. Par. de San Juan	Valle de las Navas	1582		1666	1666	1610	
Riocerezo. Par. de Santa María	Valle de las Navas	1579		1580	1583	1632	
Rioseras	Valle de las Navas	1575		1577	1584	1689	
Robredo-Temiño	Valle de las Navas	1621		1621	1623	1712	
Temiño. Par. de San Pablo	Valle de las Navas	1660		1666	1660	1818	
Temiño. Par. de San Pedro	Valle de las Navas	1665		1666	1665	1832	
Tobes	Valle de las Navas	1673		1683	1678	1584	
Aostri	Valle de Losa	1619	1726	1710	1578	1607	
Baró de Losa	Valle de Losa	1858	1858	1859	1859	1942	
Barriga	Valle de Losa	1652	1821	1652	1650	1665	
Calzada	Valle de Losa	1695		1695	1695		
Castresana	Valle de Losa	1609	1686	1626	1853		
Castriciones	Valle de Losa	1636	1693	1686	1663		
Fresno de Losa	Valle de Losa	1690	1580	1701	1859	1604	
Hozalla	Valle de Losa	1769		1819	1786	1592	
Lastras de la Torre	Valle de Losa	1618	1840	1621	1618	1699	
Lastras de Teza	Valle de Losa	1701		1700	1704		
Llorenoz	Valle de Losa		1727			1878	
Mambliga	Valle de Losa		1860			1839	
Quincoces de Suso	Valle de Losa	1590		1592	1596	1685	
Quincoces de Yuso	Valle de Losa	1699	1590	1699	1699	1699	
Relloso	Valle de Losa	1716	1860	1704	1704	1683	
Río de Losa	Valle de Losa	1590	1849	1587	1591	1615	
San Llorente	Valle de Losa	1681	1699	1601	1575	1867	
San Martín de Losa	Valle de Losa	1590	1816	1601	1591	1888	
San Pantaleón de Losa	Valle de Losa	1809	1851	1818	1688	1700	
Teza	Valle de Losa	1583	1826	1590	1619		
Villabasil	Valle de Losa	1586	1616	1635	1590	1686	
Villacián	Valle de Losa	1593	1699	1676	1587	1704	
Villalambrús	Valle de Losa	1701	1701	1701	1701	1791	

Parroquia	Municipio	B	C	M	D	F	GC
Villaluenga	Valle de Losa	1525	1947	1653	1584	1582	
Villaño	Valle de Losa	1698	1699	1699	1699	1684	
Argés	Valle de Manzanedo	1714	1864	1714	1716	1595	
Arreba	Valle de Manzanedo	1737	1897	1757	1777	1658	
Ciudad de Ebro	Valle de Manzanedo	1601		1603	1602	1693	
Consortes	Valle de Manzanedo	1749		1826	1750	1709	
Crespo	Valle de Manzanedo	1595		1633	1601	1757	
Cueva de Manzanedo	Valle de Manzanedo	1641		1711	1711	1594	
Manzanedillo	Valle de Manzanedo	1628	1892	1631	1626	1670	
Manzanedo	Valle de Manzanedo	1579	1864	1600	1583	1692	
Mundóval	Valle de Manzanedo	1619		1621	1615		
Peñalba de Manzanedo	Valle de Manzanedo	1701	1911	1705	1701	1911	
Quintana del Rojo	Valle de Manzanedo	1705		1706	1706	1698	
Rioseco	Valle de Manzanedo	1852			1852		
Riosequillo	Valle de Manzanedo	1860	1850	1884	1879	1884	
San Martín del Rojo	Valle de Manzanedo	1706	1854	1706	1706	1596	
San Miguel de Cornezuelo	Valle de Manzanedo	1710	1795	1710	1710	1700	
Villasopliz	Valle de Manzanedo	1747	1650	1747	1747	1827	
Cueva-Cardiel	Valle de Oca	1589	1596	1617	1601	1646	
Villalmóndar	Valle de Oca	1852					
Villalómez	Valle de Oca	1577	1662	1578	1577	1594	
Villanasur Río de Oca	Valle de Oca	1588		1588	1590	1665	
Avellanosa del Páramo	Valle de Santibáñez	1635	1640	1677	1677	1738	
Celadas del Páramo, Las.							
Par. Sta. María	Valle de Santibáñez	1641	1606	1719	1667	1700	
Celadas del Páramo, Las.							
Par. San Esteban	Valle de Santibáñez	1694	1606	1699	1694	1755	
Mansilla de Burgos	Valle de Santibáñez	1582	1688	1615	1639	1666	
Miñón de Santibáñez	Valle de Santibáñez	1512	1935	1806	1628	1657	
Nuez de Abajo, La	Valle de Santibáñez	1614	1650	1583	1582	1720	
Rebolledas, Las	Valle de Santibáñez	1659	1659	1659	1659	1738	
Ros	Valle de Santibáñez	1542	1575	1561	1563	1591	
Santibáñez-Zarzaguda	Valle de Santibáñez	1547	1859	1590	1572	1650	
Tremellos, Los	Valle de Santibáñez	1764	1970	1783	1753	1665	
Zumel	Valle de Santibáñez	1578	1869	1606	1578	1730	
Cortiguera	Valle de Sedano	1690	1892	1690	1690	1566	
Escalada	Valle de Sedano	1549	1949	1608	1608	1592	
Fresnos de Nidáguila	Valle de Sedano	1681		1683	1690	1739	
Gredilla de Sedano	Valle de Sedano	1709	1903	1709	1709	1722	
Moradillo de Sedano	Valle de Sedano	1718	1879	1595	1714	1739	
Mozuelos de Sedano	Valle de Sedano	1677	1859	1677	1695	1618	
Nidáguila	Valle de Sedano	1547	1864	1579	1589	1892	
Nocedo	Valle de Sedano	1561	1944	1593	1584	1723	
Orbaneja del Castillo	Valle de Sedano	1586	1687	1586	1612	1580	
Pesquera de Ebro	Valle de Sedano	1623	1750	1630	1623	1610	
Quintanajuar	Valle de Sedano	1878		1915	1891		
Quintanaloma	Valle de Sedano	1852	1860	1814	1852	1884	
Quintanarrío	Valle de Sedano	1666		1682	1666	1680	
Quintanarruz	Valle de Sedano	1607	1714	1607	1608	1589	
Quintanilla-Escalada	Valle de Sedano	1592	1698	1592	1592	1645	
Quintanilla-Sobresierra	Valle de Sedano	1582	1591	1601	1676	1622	

Parroquia	Municipio	B	C	M	D	F	GC
Rad, La	Valle de Sedano	1640			1614	1744	
Sedano	Valle de Sedano	1585	1859	1607	1606	1564	
Terradillos de Sedano	Valle de Sedano	1667	1608	1635	1605	1704	
Turzo	Valle de Sedano	1593	1922	1593	1598	1663	
Valdelateja	Valle de Sedano	1647	1930	1662	1693	1600	
Villalbilla-Sobresierra	Valle de Sedano	1828	1864	1895	1872	1951	
Villanueva de Río Ubierna	Valle de Sedano	1567		1565	1659	1751	
Villaverde-Peñahorada. Par. Santiago	Valle de Sedano	1544		1609	1560	1788	
Villaverde-Peñahorada. Par. San Martín	Valle de Sedano	1793		1792	1793	1692	
Barcina del Barco	Valle de Tobalina	1610	1850	1625	1615	1629	
Barredo	Valle de Tobalina	1612		1612	1617	1793	
Bascuñuelos	Valle de Tobalina	1537	1634	1567	1551	1609	
Cormenzana	Valle de Tobalina	1657		1819	1829		
Cuezva	Valle de Tobalina	1520		1681	1679	1577	
Gabanes	Valle de Tobalina	1677	1678	1677	1677	1569	
Garofía	Valle de Tobalina	1617	1919	1687	1627	1563	
Hedeso	Valle de Tobalina	1635	1550	1635	1639	1635	
Herrán	Valle de Tobalina	1546	1671	1589	1573	1531	
Imaña	Valle de Tobalina	1669		1665	1671		
Leciñana	Valle de Tobalina	1674	1763	1675	1675	1899	
Lomana	Valle de Tobalina	1675	1760	1675	1675		
Lozares de Tobalina	Valle de Tobalina	1658	1890	1656	1650	1553	
Mijaraluenga	Valle de Tobalina	1701	1702	1702	1702	1889	
Montejo de Cebas	Valle de Tobalina	1508	1728	1581	1585	1635	
Montejo de San Miguel	Valle de Tobalina	1716	1860	1710	1730	1697	
Orbañanos	Valle de Tobalina	1679	1831	1684		1896	
Orden, La	Valle de Tobalina	1641	1699	1641	1641	1845	
Pajares	Valle de Tobalina	1662	1859	1662	1662	1809	
Pangusión	Valle de Tobalina	1848	1891	1853	1853		
Parayuelo	Valle de Tobalina	1559	1850	1704	1713	1701	
Pedrosa de Tobalina	Valle de Tobalina	1556	1799	1701	1703	1695	
Prada, La	Valle de Tobalina	1604	1821	1637	1605	1554	
Promediano	Valle de Tobalina						
Quintana María	Valle de Tobalina	1568	1770	1553	1629	1730	
Quintana-Martín Galíndez	Valle de Tobalina	1507	1822	1564	1556	1815	
Ranedo	Valle de Tobalina	1564	1743		1553	1595	
Ranera	Valle de Tobalina	1700	1700	1700	1700	1696	
Revilla de Herrán, La	Valle de Tobalina	1763	1645	1772	1771		
Rufrancos	Valle de Tobalina	1576		1575	1572	1670	
San Martín de Don	Valle de Tobalina	1585	1585	1585	1585	1610	
Santa María de Garofía	Valle de Tobalina	1509	1706	1575	1590	1526	
Santocildes	Valle de Tobalina	1751		1751	1751	1635	
Tobalinilla	Valle de Tobalina	1700	1699	1699	1702		
Valujera	Valle de Tobalina	1682	1682	1843	1831		
Viadas, Las	Valle de Tobalina	1592	1592	1592	1592	1645	
Villaescusa de Tobalina	Valle de Tobalina	1540	1841	1540	1541	1690	
Villanueva del Grillo	Valle de Tobalina	1562	1821	1564	1591	1564	
Argomedo	Valle de Valdebezana	1581	-	1582	1581	1627	
Arnedo	Valle de Valdebezana	1711	-	1756	-	1836	
Bezana	Valle de Valdebezana	1589	1876	1605	1583	1716	
Cabañas de Virtus	Valle de Valdebezana	1939	1939	1939	1939	1939	Sí

Parroquia	Municipio	B	C	M	D	F	GC
Castrillo de Bezana	Valle de Valdebezana	1702		1702	1703	1907	
Cilleruelo de Bezana	Valle de Valdebezana	1939	1939	1939	1939	1939	Sí
Cubillos del Rojo	Valle de Valdebezana	1569		1673	1674	1613	
Cueva la Mata	Valle de Valdebezana					1606	
Herbosa	Valle de Valdebezana	1698		1705	1705	1775	
Hoz de Arriba	Valle de Valdebezana	1620	1864	1677	1677	1705	
Humorera	Valle de Valdebezana	1742	1854	1742	1716		
Landraves	Valle de Valdebezana	1712	1892	1718	1712	1596	
Montoto	Valle de Valdebezana	1846		1852	1852		
Munilla	Valle de Valdebezana	1760		1752	1753	1894	
Pedrosa de Valdebezana	Valle de Valdebezana	1737	1879	1731	1713	1882	
Población de Arriba	Valle de Valdebezana	1797		1847	1847	1799	
Pradilla de Hoz de Arriba	Valle de Valdebezana	1592		1595	1592	1683	
Quintanaentello	Valle de Valdebezana	1939	1939	1939	1939	1939	Sí
Quintanilla de San Román	Valle de Valdebezana	1615		1616	1616	1716	
Quintanilla de Santa Gadea	Valle de Valdebezana	1711		1711	1714		
Riaño	Valle de Valdebezana	1939	1939	1939	1939	1939	Sí
San Cibrían	Valle de Valdebezana	1662		1662	1662	1909	
Soncillo	Valle de Valdebezana	1585	1864	1605	1602	1718	
Torres de Abajo	Valle de Valdebezana	1621		1738	1620	1782	
Torres de Arriba	Valle de Valdebezana	1711		1713	1710		
Vallejo de Arriba	Valle de Valdebezana	1561		1563	1562	1701	
Villabáscones de Bezana	Valle de Valdebezana	1615		1600	1601	1801	
Villamediana de San Román	Valle de Valdebezana	1590		1609	1590	1682	
Virtus	Valle de Valdebezana	1939	1939	1939	1939	1939	
Bezares	Valle de Valdelaguna	1656	1714	1556	1550	1685	
Huerta de Abajo	Valle de Valdelaguna	1667	1704	1668	1667	1780	
Quintanilla de Urrilla	Valle de Valdelaguna	1699	1759	1701	1699	1704	
Tolbaños de Abajo	Valle de Valdelaguna	1667	1712	1667	1667	1852	
Tolbaños de Arriba	Valle de Valdelaguna	1631	1721	1632	1631	1775	
Vallejimeno	Valle de Valdelaguna	1751	1610	1728	1852	1704	
Barrio-Lucio	Valle de Valdelucio	1852		1719	1717	1853	
Corralejo	Valle de Valdelucio	1852		1852	1852	1866	
Escuderos	Valle de Valdelucio	1684		1663	1628	1851	
Fuencaliente de Lucio	Valle de Valdelucio	1741	1619	1738	1741	1639	
Llanillo de Valdelucio	Valle de Valdelucio	1780	1878	1698	1669	1912	
Mundilla	Valle de Valdelucio	1668	1826	1682	1666	1753	
Paul	Valle de Valdelucio	1629		1596	1592	1610	
Pedrosa de Valdelucio	Valle de Valdelucio	1524		1629	1566	1583	
Quintanas de Valdelucio	Valle de Valdelucio	1571	1638	1577	1586	1753	
Renedo de la Escalera	Valle de Valdelucio	1698	1893	1740	1740	1671	
Riba de Valdelucio, La	Valle de Valdelucio	1721	1872	1645	1852	1610	
Solanas de Valdelucio	Valle de Valdelucio	1770	1890	1853	1828	1851	
Villaescobedo	Valle de Valdelucio	1660		1650	1630	1867	
Ailanes	Valle de Zamanzas	1625	1864	1615	1620	1707	
Barriolacuesta	Valle de Zamanzas	1695		1698	1694	1675	
Báscones de Zamanzas	Valle de Zamanzas	1582	1582	1660	1641	1662	
Gallejones	Valle de Zamanzas	1619	1874	1620	1621	1591	
Robredo de Zamanzas	Valle de Zamanzas	1650	1916	1720	1770	1846	
Villanueva-Rampalay	Valle de Zamanzas	1617		1622	1616	1597	
Mozoncillo de Oca	Valle del Oca	1641	1650	1651	1643	1731	

Parroquia	Municipio	B	C	M	D	F	GC
Villalbos	Valle del Oca	1561	1677	1575	1571	1878	
Vallejera	Vallejera	1616	1672	1617	1619	1655	
Valles de Palenzuela	Valles de Palenzuela	1584	1692	1731	1584	1866	
San Pedro	Valluércanes	1548	1596	1564	1736	1852	
Santa María	Valluércanes	1548		1564	1680		
Valmala	Valmala	1585	1911	1605	1561	1546	
Vileña	Vileña	1588	1720	1687	1665	1670	
Acedillo	Villadiego	1587	1770	1601	1599	1657	
Arenillas de Villadiego	Villadiego	1558	1594	1578	1580	1590	
Barrios de Villadiego, Los	Villadiego	1625	1710	1669	1589	1564	
Barriosuso de Villadiego	Villadiego			1691		1646	
Barruelo de Villadiego	Villadiego	1593	1682	1553	1553	1564	
Boada de Villadiego	Villadiego	1846	1690	1852	1852	1921	
Brullés	Villadiego	1715	1773	1685	1678	1686	
Bustillo del Páramo	Villadiego	1652	1697	1694	1662	1652	
Castromorca	Villadiego	1674	1662	1591	1585	1581	
Coculina	Villadiego	1733	1650	1658	1656	1616	
Fuencivil	Villadiego	1773	1852	1653	1705	1935	
Hormazuela	Villadiego	1578	1770	1601	1604	1710	
Hormicedo	Villadiego	1612	1824	1704	1625	1865	
Icedo	Villadiego	1859		1863	1931	1901	
Melgosa de Villadiego	Villadiego	1720	1770	1710	1675		
Olmos de Picaza	Villadiego	1852				1923	
Palazuelos de Villadiego	Villadiego	1553	1533	1568	1593	1592	
Quintanilla de la Presa	Villadiego	1852	1764	1853	1852	1699	
Rebolledillo de la Orden	Villadiego	1637		1618	1621	1842	
Rioparaíso	Villadiego	1542	1642	1651	1651	1621	
San Pedro de Humada	Villadiego	1691	1710	1692	1692	1688	
Sandoval de la Reina	Villadiego	1593		1593	1598	1571	
Tablada de Villadiego	Villadiego	1753	1758	1757	1758	1761	
Tapia	Villadiego	1551		1593	1593	1624	
Tardajos	Villadiego	1564	1571	1561	1633	1784	
Valcárceres, Los. Par. de San Miguel	Villadiego	1719	1864	1716	1713	1753	
Valcárceres, Los. Par. de Santa Ana	Villadiego	1656		1654	1654		
Valcárceres, Los. Par. de Santiago	Villadiego	1662		1664	1678		
San Lorenzo	Villadiego	1532	1859	1666	1667	1620	
Santa María	Villadiego	1547		1727	1726	1676	
Villahernando	Villadiego	1852	1594	1853	1853	1911	
Villahizán de Treviño. Par. de S. Martín	Villadiego	1566		1755	1705	1786	
Villahizán de Treviño. Par. de Sta. María	Villadiego	1575		1616	1616	1662	
Villalbilla de Villadiego	Villadiego	1615	1615	1728	1753	1864	
Villalibado	Villadiego	1601		1612	1611	1764	
Villanoño	Villadiego	1641	1715	1641	1641	1751	
Villanueva de Odra	Villadiego	1590		1594	1576	1634	
Villanueva de Puerta	Villadiego	1664	1828	1604	1594	1635	
Villaute	Villadiego	1663	1725	1711	1666	1593	
Villavedón	Villadiego	1665	1665	1665	1636		
Villusto. Par. San Martín	Villadiego	1676	1697	1681	1676	1658	
Villusto. Par. Sta. María	Villadiego	1613		1604	1637	1637	
Villaescusa de Roa	Villaescusa de Roa	1747	1763	1747	1750	1891	
Quintanilla del Monte en Juarros	Villaescusa la Sombría	1613	1825	1643	1668	1599	

Parroquia	Municipio	B	C	M	D	F	GC
Villaescusa la Solana	Villaescusa la Sombria	1563		1563	1563	1563	
Villaescusa la Sombria	Villaescusa la Sombria	1692	1683	1694	1585	1707	
Rupelo	Villaespasa	1853	1745				
Villaespasa	Villaespasa	1680	1685	1680	1680	1568	
Villafranca Montes de Oca	Villafranca Montes de Oca	1538	1791	1575	1614	1572	
Alba	Villafranca Montes Oca	1729	1772	1834	1728	1890	
Ocón de Villafranca	Villafranca Montes Oca	1595	1596	1599	1596	1670	
Villafruela	Villafruela	1675	1704	1750	1749	1723	
Ezquerria	Villagalijo	1666	1861	1666	1666	1579	
Santa Olalla del Valle	Villagalijo	1765	1673		1765	1727	
Villagalijo	Villagalijo	1597	1598	1597	1599	1632	
Villagonzalo-Pedernales	Villagonzalo-Pedernales	1589	1826	1606	1577	1564	
Villahoz	Villahoz	1521	1600	1600	1677	1533	
Villalba de Duero	Villalba de Duero	1566	1950	1571	1808	1808	
Renuncio	Villalbilla de Burgos	1851	1790	1852	1852	1872	
Villacienzo	Villalbilla de Burgos	1595	1861	1595	1595	1611	
Villalbilla de Burgos	Villalbilla de Burgos	1633		1636	1633	1627	
Villalbilla de Gumiel	Villalbilla de Gumiel	1605		1605	1606	1707	
Villaldemiro	Villaldemiro	1631	1816	1631	1716	1757	
Villalmanzo	Villalmanzo	1700	1863	1620	1694	1602	
Villamayor de los Montes	Villamayor de los Montes	1541	1870	1568	1576		
San Esteban	Villamayor de Treviño					1584	
Santa María	Villamayor de Treviño	1592		1602	1592	1578	
Santa Paulina	Villamayor de Treviño	1760		1761	1761		
Villambistia	Villambistia	1582	1587	1582	1582	1783	
Villamedianilla	Villamedianilla	1605	1711	1711	1612	1711	
Villamiel de la Sierra	Villamiel de la Sierra	1577	1650	1586	1586	1613	
Basconcillos	Villangómez	1674	1859	1673	1682		
Villafuertes	Villangómez	1601	1858	1654	1654	1658	
Villangómez	Villangómez	1581	1765	1581	1580	1620	
Villanueva de Argaño	Villanueva de Argaño	1679	1677	1680	1679	1721	
Villanueva de Carazo	Villanueva de Carazo	1597		1596	1595	1636	
Villanueva de Gumiel	Villanueva de Gumiel	1608		1667	1661	1676	
Ventosa de Miranda	Villanueva de Teba	1539		1618	1590	1628	
Villanueva de Teba	Villanueva de Teba	1506		1564	1545	1749	
Villaquirán de la Puebla	Villaquirán de la Puebla	1807	1816	1853	1853	1694	
Villanueva de las Carretas	Villaquirán de los Infantes	1796	1856	1852	1852		
Villaquirán de los Infantes	Villaquirán de los Infantes	1628		1641	1673	1739	
Andino	Villarcayo	1680	-	1674	1684	1639	
Barriosuso de Medina	Villarcayo	1574		1590	1610	1612	
Barruelo de Medina	Villarcayo	1683	1856	1684	1683	1619	
Bisjueces	Villarcayo	1589	1757	1627	1635	1706	
Bocos	Villarcayo	1602	1610	1602	1601	1570	
Campo	Villarcayo	1573		1593	1600	1779	
Casillas	Villarcayo	1560		1566	1581	1574	
Céspedes	Villarcayo	1591	1726	1600	1605	1761	
Cigüenza. Par. San Lorenzo	Villarcayo	1584	1720	1585	1584	1573	
Cigüenza. Par. Santa Dorotea	Villarcayo	1631		1632	1670		
Escaño	Villarcayo	1584	1850	1578	1584		
Fresnedo	Villarcayo	1559	1576	1561	1579	1562	
Horna	Villarcayo	1680	1576	1680	1680	1639	

Parroquia	Municipio	B	C	M	D	F	GC
Incinillas	Villarcayo	1724	1895	1724	1724	1754	
Mozares	Villarcayo	1624	1699	1640	1648	1913	
Oteo de Salazar	Villarcayo	1586		1586	1617	1624	
Quintanilla de los Adrianos	Villarcayo	1604				1576	
Remolino	Villarcayo	1749		1750	1750	1745	
Rueda, Abadía de	Villarcayo	1680		1682	1681		
Salazar	Villarcayo	1546	1895	1589	1589	1622	
Santa Cruz de Andino	Villarcayo	1708	1714	1710	1713		
Torme	Villarcayo	1754	1648	1852	1852		
Tubilla	Villarcayo	1707		1707	1707	1701	
Villacomparada de Rueda	Villarcayo	1672	1680	1672	1672		
Villalaín	Villarcayo	1574	1592	1582	1571	1860	
Villanueva la Blanca	Villarcayo	1537	1599	1586	1586	1553	
Villanueva la Lastra	Villarcayo	1597	1795	1701	1703	1699	
Villarcayo	Villarcayo	1545	1881	1578	1555	1556	
Villarías	Villarcayo	1583	1863	1593	1582	1622	
Villariego	Villariego	1582	1590	1614	1582	1636	
Villasandino	Villasandino	1672	1773	1672	1761	1721	
Urrez	Villasur de Herreros	1559	1621	1559	1565	1578	
Uzquiza	Villasur de Herreros	1588	1824	1590	1632	1632	
Villasur de Herreros	Villasur de Herreros	1583	1593	1583	1583	1615	
Villorobe	Villasur de Herreros	1568	1902	1580	1581	1648	
Villatueda	Villatueda	1757		1727	1714	1723	
Cristo de Villahizán	Villaverde del Monte	1808		1811	1812		
Revenga de Muñó	Villaverde del Monte	1684	1899	1596	1656	1743	
Villaverde del Monte	Villaverde del Monte	1606	1656	1620	1602	1672	
Villaverde-Mogina	Villaverde-Mogina	1549	1944	1670	1582	1751	
Villayerno Morquillas	Villayerno Morquillas	1653		1656	1656	1694	
Villazopeque	Villazopeque	1560	1559	1565	1608	1577	
Villamorón	Villegas	1560	1847	1610	1566	1514	
Villegas	Villegas	1584	1847	1598	1598	1591	
Villímar	Villímar	1604	1863	1604	1604	1557	
Villodrigo	Villodrigo	1746		1730	1751	1754	
Mazueco	Villoruebo	1591	1854	1598	1598	1595	
Quintanilla-Cabrera	Villoruebo	1598		1599	1600	1733	
Villoruebo	Villoruebo	1624	1858	1679	1641	1669	
Viloria de Rioja	Viloria de Rioja	1569		1565	1570	1587	
Vilviestre del Pinar	Vilviestre del Pinar	1602	1606	1601	1605		
Vizcaínos	Vizcaínos	1718	1706	1604	1602	1682	
Zael	Zael	1561		1590	1574	1675	
Zarzosa de Riopisuerga	Zarzosa de Riopisuerga	1577		1594	1577	1616	
Zazuar	Zazuar	1525		1591	1590	1552	
Zuñeda	Zuñeda	1526	1700	1658	1658	1556	

Archivo del Real Monasterio de Santo Domingo de Guzmán de Caleruega

Monasterio de Santo Domingo. 09451 Caleruega (Burgos).

Teléfono: 947 53 40 09

Horario: A convenir. Abierto todo el año.

Directora del Archivo: Marina González González.

Dirección particular: La misma del Archivo.

Bibliografía

MARTÍNEZ, E., O. P.: *Colección Diplomática del Real Monasterio de Santo Domingo de Caleruega* (Vergara 1931).

PELÁEZ, A., O. P.: *Cuna y Abolengo de Santo Domingo de Guzmán. Estudio histórico de Caleruega* (Madrid 1917).

CASTILLO, H. DEL, O. P.: *Historia de la Orden de Santo Domingo, s. i. a. 1584.*

DIEGO CARRO, Venancio, O.P.: *Domingo de Guzmán Historia Documentada* (Madrid, 1973)

GONZALEZ GONZALEZ, Carmen, O.P.: *Real Monasterio de Santo Domingo de Caleruega*. Fundación Alfonso X el Sabio (Salamanca, 1993)

ANIZ, Cándido, O.P., DIAZ MARTIN, Luís Vicente: *Santo Domingo de Caleruega, Jornadas de Estudios Medievales, 1992-1993* (Salamanca, 1994)

Fondos y colecciones

La documentación se halla distribuida en 15 cajones, con sus correspondientes carpetas numeradas. La mayor parte de la documentación está en pergamino, destacando 12 privilegios rodados. La temática es muy variada: todo tipo de documentación real (privilegios, licencias, ejecutorias, correspondencia, etc.), apeos, bulas, escrituras, herencias, donaciones. Los documentos van desde el año 1182 al 1883, y su numeración llega hasta el 614; pero este número total sufre algunas variaciones en la realidad, pues además de haber números duplicados hay documentos que han desaparecido del Archivo. La distribución es la siguiente:

		Fechas	Núm. documentos
Cajón	1	1182-1801	50
Cajón	2	1461-1749	11
Cajón	3	1248-1381	30
Cajón	4	1270-1443	56
Cajón	5	1296-1458	43
Cajón	6	1270-1707	28
Cajón	7	1229-1434	24
Cajón	11	1265-1769	30
Cajón	12	1262-1784	64
Cajón	13	1277-1829	191
Cajón	14	1250-1883	66
Cajón	15	1498-1757	7

Material fotográfico: Se custodian las fotografías realizadas durante la restauración del monasterio (años 1972-1975).

TABLA DE CLASIFICACIÓN TIPOLÓGICA

	Años	Unidades
1.. REGIMEN INTERNO		
1.1.. Expediente de pureza de sangre	1663	1
1.2. Cartas varias	1261—1827...	144
2. PRIVILEGIOS, PLEITOS Y EJECUTORIAS		
2.1. PRIVILEGIOS	1182—1815	147
2.2. PLEITOS		
2.2.1.1.. Pleitos civiles y criminales	1520—1679	103
2.2.2. Sentencias, mandatos y notificaciones	1288—1829	31
2.2.3.. Diligencias Judiciales	1283—1853	20
2.3. EJECUTORIAS	1333—1780	18
3. BULAS	1233—1770	31
4. PATRIMONIO		
4.1. Donaciones	11260—1763	.40
4.2. Herencias	1679	1
4.3. Apeos, Deslindes y Amojonamientos	1250—1801	62
4.4. Censos	1403—1835	160
4.5. Escrituras de venta	1248—1805	177
4.6. Adjudicaciones	1393—1772	50
4.7. Trueques y Permutas	1274—1806	22
4.8. Inventarios	1518—1980	6
4.9.. Rentas	1410—1827	5
5. PROTOCOLOS NOTARIALES	1628—1746	110
6. CURADURÍAS	1674—1679	30
7. TESTAMENTARIAS		
7.1. Testamentos.	1273—1679	34
7.2. Inventarios de Particulares	1631—1679	15
8. ESCRITURAS		
8.1 De Poder	1663—1656	7
8.2. De Obligación	1274—1430	7
8.3. De Convenio	1232—1795	5
9. DOCUMENTOS DE LA ORDEN Y OTROS CONVENTOS	1287—1756	2
10.DOCUMENTOS DEL CONCEJO DE CALERUEGA	1396—1745	11

El nuevo fichero se halla en proceso de informatización.

Instrumentos de trabajo y consulta

Existe el Catálogo del Archivo (mecanografiado), en donde se reseñan uno a uno cada documento, tiene 98 páginas.

Los 28 legajos con soporte de papel, fechados durante los siglos XVII al XIX, al presente carecen de ficha individualizada por documento. Disponemos de abundante información para orientar al consultante. El 95% de los 20.000 folios que conforman los gruesos legajos son escrituras, testamentarias, pleitos, etc. de las villas comarcanas.

Actividades educativas y culturales

El Archivo está abierto a todos los investigadores y estudiosos que acuden a él. El Archivo está dentro del recinto claustral. Se proporciona información y fotocopias a los que lo deseen.

Estado de conservación

Tanto las instalaciones como los fondos se hallan en buen estado. Se ha modernizado el mobiliario subvencionado por la Junta de Castilla-León. Los fondos de pergamino se trasladaron a armarios-planeros con un total de 25 cajones. Conservan la signatura antigua.

El nuevo fichero se halla en proceso de informatización.

Datos proporcionados por la actual directora del Archivo, doña Marina González González.

Archivo de la Abadía Benedictina de Santo Domingo de Silos

Abadía. Santo Domingo de Silos (Burgos).

Teléfono: 947 39 00 68. Fax: 947 39 00 33

Horario: De 10 a 13 y de 16,30 a 18,30 horas. Abierto todo el año.

Director del Archivo: Lorenzo Maté Sadornil

Dirección particular: La misma del Archivo.

Bibliografía

FÉROTIN, M.: *Recueil de Chartes de la Abbaye de Silos* (París 1890).

Fondos y colecciones

El Archivo se compone de dos fondos:

1) Archivo de la Congregación de San Benito el Real, de Valladolid (37 volúmenes).

2) Archivo propiamente del monasterio (documentación desde el siglo XI hasta nuestros días).

Fondos de códices: Aproximadamente se custodian unos 20 de los siglos X al XVI, de carácter litúrgico y monástico.

Pergaminos: Son relativos al monasterio y abarcan desde el siglo XII al XX.

Instrumentos de trabajo y consulta

Catálogos: Posee el cartulario antes indicado en la bibliografía y el Índice de la Congregación (Archivo de la Congregación de Valladolid).

Inventarios: Inventario de la Congregación de Valladolid.

Fondos microfilmados: Se hallan microfilmados todos los manuscritos.

Reprografía: Hay servicios de fotocopias y de microfilmación.

Publicaciones del archivo

Existen diversas publicaciones sobre la Historia de la Congregación de San Benito, de Valladolid.

Estado de conservación

Tanto las instalaciones como el estado de conservación son buenos. En el lugar destinado a los manuscritos hay sistema de alarma. Se aplica el reglamento de la Asociación Española de Archiveros Eclesiásticos.

Por su notable interés histórico añadimos a los archivos mayores anteriormente reseñados una sucinta guía de los archivos de los monasterios y conventos siguientes:

Archivo del Convento de Nuestra Señora del Espino de Vivar

Monasterio de Ntra. Sra. del Espino. Vivar del Cid (Burgos).

Fondos y colecciones

La documentación está comprendida en 10 legajos de documentación varia (pleitos, escrituras, cuentas, censos, ventas, apeos, sentencias, rentas, etc.), que van desde el siglo XV hasta nuestros días. Además incluye 7 libros de los siglos XVII y XVIII, entre ellos un libro becerro.

Otros documentos

1. La bula fundacional "Sacrosanctae Ecclesiae" de Sixto IV. No es la original. Es una copia oficial contenida en el "Instrumento público" legalizado en la Curia diocesana de Burgos el 4 de noviembre de 1479. La fecha de la Bula es del 11 de octubre de 1477.
2. Breve de Sixto IV, ejecutado en Burgos el 13 de Julio de 1480. Se concede a las religiosas absolución de culpa y pena una vez en vida, y otra en peligro de muerte.
3. Breve de Sixto IV ejecutado en Burgos el 7 de agosto de 1487. Se concede a la Comunidad la Comunicación de indulgencias y privilegios de las Ordenes mendicantes.
4. Breve del cardenal Francisco, tit. de la Santa Cruz, año primero del pontificado de Pablo III, del 14 de noviembre de 1534. Se concede a la comunidad dispensa de rezar a media noche los Maitines desde la Cruz de septiembre hasta la Pascua de Resurrección.
5. Breve del cardenal tit. de los santos «Quatuor coronatorum», año primero del pontificado de Pablo III, del 9 de marzo de 1535. Se concede a la comunidad la dispensa de rezar Maitines a media noche, tanto en invierno como en verano. (De ella, pende el sello de cera dentro de una cajita de metal).
6. Bula del Papa Gregorio XIII, de 1 de marzo de 1572. Se relaja a las monjas de algunos juramentos en relación a cumplir algunas cláusulas del testamento de los fundadores. (Pende el sello de cera dentro de su estuche).
7. Breve de Pío IV dirigido al obispo de Burgos y su vicario, del 15 de junio de 1560. Se relaja el juramento prestado por las monjas a los fundadores de no recibir más se 25 monjas, y las autoriza a recibir más, pero que no pasen de 40 y con menor dote que la estipulada por los fundadores. (Tiene sello de plomo).
8. Breve de Gregorio XIII, en el año segundo de su pontificado, de 15 de marzo de 1552. Concede indulgencia plenaria perpetua a los cofrades de los "Santos Angeles" en el convento de Vivar de Santa Clara.

Todos estos documentos son manuscritos en pergamino.

Archivo del Convento de Santa Clara de Burgos

Monasterio de Santa Clara (MM. Clarisas). Burgos.
Fondos y colecciones

Fondos y colecciones

La documentación está comprendida en 27 legajos; la mayoría de los cuales contiene documentación varia (ventas, censos, cuentas, apeos, etcétera):

	Fechas	Núm. legajo
Documentación real (privilegios, etc.)	1255-1488	1
Documentación papal (bulas, etc.)	1245-1549	2
Censos	1424-1677	3
Documentación varia	s. XIX	4
Sermones y correspondencia	s. XVIII	5
Documentación varia	1422-s. XVIII	6
Documentación varia	s. XVIII	7
Documentación varia	s. XIX	8
Censos y apeos	1420-s. XVIII	9
Documentación varia	1307-s. XVIII	10
Documentación judicial	1446-1848	11
Documentación varia	1418-1885	12
Documentación varia	1392-1882	13
Documentación varia	1477-s. XVIII	14
Documentación varia	1480-s. XX	15
Documentación varia	1451-1879	16
Documentación varia	1308-1852	17
Documentación varia	s. XVI-1861	18
Documentación madre Juana Rodríguez	s. XVIII	19
Actas Capítulo Provincial Franciscano	1602-s. XVIII	20
Libros de cuentas	1766-1932	21
Libros de cuentas	1630-1909	22
Dos Libros Becerro	1779-1780	23
Libros monasterio San Juan de Ortega	1551-s. XVIII	24
Documentación varia	1480-1830	25
Cuentas	1787-1956	26
Documentación histórica del monasterio y cuentas	1766-1980	27

Archivo del Convento de Santa Dorotea de Burgos

Convento de Santa Dorotea. Burgos.

Historia

El Archivo se halla instalado en este convento de canónigas regulares de San Agustín, en Burgos. Consta de dos secciones o fondos procedentes de conventos distintos. Por una parte, el del convento de Santa Dorotea y por otra parte, el de San Ildefonso. Este último procede de la incorporación al primero a comienzos del siglo XIX, al desaparecer éste, dado que ambos pertenecían a la misma orden religiosa. Se encontraba situado en el barrio de San Juan, intramuros de la ciudad, junto al cauce del arroyo de la moneda.

Fondos y colecciones

Fondos del convento de Santa Dorotea:

Ocupa lugar destacado el Libro Becerro inventario de escrituras, hecho por Lorenzo del Cueto en 1772, y que consta de 517 folios. Es la principal fuente histórica del convento, dado que la documentación original, en su mayor parte, ha desaparecido. En él figuran los resúmenes de las escrituras existentes en el Archivo en el siglo XVIII; en su mayor parte son escrituras de compra, censos, ventas, etc. El resto de la documentación se halla en 9 legajos de variado contenido (ventas, apeos, cuentas, censos, etc.), que abarcan desde el siglo XVIII hasta el XX.

Fondos del convento de San Ildefonso:

También hay un Libro Becerro inventario de escrituras (“Libro de Cabezas”), hecho en 1807 por don Faustino Céspedes y don Juan de Santa María, consta de 806 páginas. Hay un Índice extracto de este libro, de 117 folios. El resto de la documentación variada (como la del fondo anterior) está comprendida en 8 legajos, de los siglos XV-XIX; aunque comprende la copia de un privilegio real de 1285.

Archivo Monástico de San Pedro de Medina

Calle Laín Calvo, 65. Medina de Pomar (Burgos).

Teléfono: 947 11 00 95.

Directora del Archivo: Pilar Hierro (madre agustina).

Dirección particular: La misma del Archivo.

Fondos y colecciones

Testamento del fundador: 1592.
Libro de Concordia con sello de plomo: 1574.
Libro de las Constituciones: 1628.
Libro de Concordia: 1604.
Libro de Elecciones: 1724-1862.
Libro de Apeos de solares y bienes raíces: 1723-1728.
Inventario de los bienes del fundador.
Libro de convenio de San Pedro.
Sentencias y Cartas de Hidalguía.
Carta Ejecutoria a pedimento de Br. Pedro de Torres.
Libro de identificación del convento.
Resumen del testamento del fundador.
Libro de defunciones.
Libro de profesiones.
Libro de cuentas anuales.
Memorias genealógicas por Eloy Arnaiz.
Libro de Actas.
Varios documentos: siglo XVIII.
Varios libros impresos: siglos XVIII y XIX.

Datos proporcionados por la actual directora del Archivo, doña María Pilar Hierro.

Archivo «Silveriano» de la Provincia Carmelitana O.C.D. Burgense

PP. Carmelitas Descalzos. Paseo del Empecinado, 1. 09001 Burgos.

Teléfono: 947 20 94 45. Fax: 947 27 32 65

Horario: De 10 a 13 y de 16 a 20 (previo aviso).

Director del Archivo: Miguel Ángel Díez González.

Dirección particular: La misma del Archivo.

Historia

Se compone este depósito bibliográfico con una parte de documentación dispersa del antiguo Archivo General de la Congregación Española O.C.D. (San Hermenegildo, Madrid, 1562-1835), del Archivo conventual de Carmelitas de Burgos (1608-1954) y del material obtenido en la primera mitad del s. XX por el Descalzo e iniciador de la “Biblioteca Mística Carmelitana”. Por eso se lo dedicaron a su memoria cuando organizaron los fondos en 1954. Posteriormente se ha enriquecido con el material allegado de los archivos de PP. Carmelitas de Burgo de Osma (1589-1986), del Seminario diocesano de Valderas (León), en 1997, y de procedencias varias.

Bibliografía

Religiosos de la Provincia Burgense. Boletín (pro manuscrito) de curso privado, vol. 6 (Burgos 1963), págs. 39-43.

O. RODRÍGUEZ, *Un centro burgalés de cultura carmelitana: el “Archivo Silveriano”*, en “Monte Carmelo” 64 (1956) 256-267; ESTATUTOS en *Bol. Oficial de la Provincia Burgense*, 6 (1963) 39-43.

Fondos y colecciones

Básicamente los fondos pertenecen a la Historia y ediciones críticas carmelitanas. En la actualidad están sistemados en tres secciones: 1. de códices y legajos (525 ms); 2. 280 plúteos con miles de documentos en cartelas y 3. 500 facsímiles, microfilms, fotocopias y audiovisuales.

Como material auxiliar existen 17 incunables, 1192 vols. de “1500” o ejemplares raros, y la adjunta Sección carmelitana de la Biblioteca Provincial Burgense (12.000 títulos de autores o temas carmelitanos, además de las revistas oportunas).

Instrumentos de trabajo y consulta

Hay ficheros topográficos y onomásticos para el Archivo. La biblioteca está informatizada

Biblioteca auxiliar

Se utiliza como tal la “Biblioteca Carmelitana”, aneja al Archivo, que dispone de un fondo de 4.000 volúmenes y una sección de revistas que recoge la mayor parte de publicaciones periódicas carmelitanas de este siglo.

Actividades educativas y culturales

El Archivo sirve en particular a la iniciación investigadora de los alumnos del colegio mayor de los CC.DD. de la provincia carmelitana burgense. Pero se atiende por igual a todos los estudiosos e investigadores que acuden a él.

Datos revisados por el actual director del Archivo, don Miguel Ángel Díez.

Diócesis de Cádiz y Ceuta



superficie: 3.772 km²
población: 708.000
católicos: 684.000
parroquias: 109

sacerdotes seculares: 143
sacerdotes regulares: 102
obispo: Excmo. y Rvdmo. Antonio Ceballos Atienza

Archivo Catedralicio de Cádiz

Arquitecto Acero, s/n. 11005 Cádiz.

Horario: De 10 a 13 horas, de martes a sábado. Cerrado el mes de agosto.

Director del Archivo: Pablo Antón Solé.

Dirección particular: Paseo Marítimo 2, 2º F. 11010 Cádiz. Teléfono 956 25 93 53.

Archiveros colaboradores: Gumersindo Bravo González y José A. Sáinz Varela.

Historia

Los diversos ataques militares sufridos por la ciudad de Cádiz han causado grandes estragos a la documentación y así apenas se conservan documentos anteriores a 1596, fecha del saco del conde de Essex, a partir de la cual arrancan todas las series documentales de este Archivo y de los demás de Cádiz. La documentación, distribuida en las oficinas de Secretaría, Contaduría y Mayordomía, fue concentrada e instalada definitivamente en 1970 para constituir el Archivo Catedralicio de Cádiz, ubicado dentro de la catedral nueva con entrada por la girola.

Bibliografía

ANTÓN SOLÉ, P., y RAVINA MARTÍN, M.: *Catálogo de documentos medievales del Archivo Catedralicio de Cádiz*, Cátedra Municipal de Cultura "Adolfo de Castro" (Cádiz 1975).

ANTÓN SOLÉ, P.: *Catálogo de planos, mapas y dibujos del Archivo Catedralicio de Cádiz*, Cátedra Municipal de Cultura "Adolfo de Castro" (Cádiz 1976).

Fondos y colecciones

	Fechas	Libros	Legajos
SECCIÓN 1.— <i>Secretaría</i>			
Serie I. Actas de los Cabildos generales	1583-1969	83	
II. Actas de los Cabildos de Canónigos in sacris	1656-1825	9	
III. Registros de oficios e índices de Actas Capitulares	1583-1952	7	
IV. Libros diversos	1684-1922	10	
V. Oficios recibidos por el Cabildo	1831-1932	—	29
VI. Documentación varia	1759-1990	—	40
VII. Documentación de los Canónigos in sacris	1697-1825		16
VIII. Oposiciones	1817-1926		12
IX. Informaciones de Limpieza de sangre	1607-1851		7
X. Solicitudes de "patitur"	1831-1931		10
SECCIÓN 2.— <i>Catedral Nueva</i>			
Serie I. Libros de Acuerdo de la Junta	1785-1824	3	
II. Correspondencia de la Junta y Otros papeles	s. XVIII	—	3
III. Libros de Cuentas	1722-1879	15	—
IV. Recados de la Obra	1722-1879	—	22
SECCIÓN 3.— <i>Fábrica</i>			
Serie I. Libros de Cuentas de Fábrica	1598-1960	23	
II. Razón de Libranzas de Fábrica y Capellanías de Coro.	1643-1935	15	
III. Libros diversos de Fábrica...	1649-1956	16	

	IV. Inventarios de alhajas de plata y demás objetos	1715-1900	6	
	V. Escrituras de bienes de Fábrica	SS. XVI-XIX	—	13
	VI. Miscelánea de Fábrica	1619-1824	—	18
	VII. Recados de Fábrica	1597-1970	—	220
SECCIÓN 4.— <i>Aniversarios</i>				
Serie	I. Libros de Repartimientos	1560-1884	31	
	II. Cuentas y Recados	1676-1869	—	34
SECCIÓN 5.— <i>Tributos del Campo de Jara</i>				
Serie	I. Libros de Cuentas	1644-1838	10	
	II. Varios de Jara		3	—
	III. Recados de Jara	1657-17??	—	4
	IV. Escrituras de propiedades del Campo de la Jara	ss. XVII-XVIII		7
SECCIÓN 6.— <i>Capellanías de Coro</i>				
Serie	I. Cuentas de Capellanías	1666-1962	12	
	II. Libros varios de Capellanías	1690-1866	12	
	III. Recados	1644-1880	—	18
	IV. Libranzas	ss. XVII-XVIII	—	3
	V. Imposiciones de Tributos		—	5
	VI. Varios de Capellanías	ss. XVII-XIX	—	14
SECCIÓN 7.— <i>Pitancería y Mesa Capitular</i>				
Serie	I. Cuentas de la Mayordomía de la Mesa de Pitancería	1594-1897	16	
	II. Libranzas y Recados de las Cuentas de Pitancería	1645-1850	—	9
	III. Protocolos	ss. XVII-XIX	8	—
	IV. Recados de las Cuentas de la Mesa Capitular	1596-1844		13
	V. Correspondencia de la Mesa Capitular	1802-1853		3
	VI. Diversos papeles de la Mesa Capitular	ss. XVII-XVIII		6
SECCIÓN 8.— <i>Diezmos</i>				
Serie	I. Hacimientos	1598-1698	5	
	II. Padrones de Trigo	1598-1632	33	
	III. Escrituras de Rentas decimales	1687-1836	—	25
	IV. Repartimientos de Rentas decimales de maravedises	1597.1827	22	
	V. Repartimientos de pan	1675-1827	11	
	VI. Varios diezmos	ss. XVI-XVIII	4	
SECCIÓN 9.— <i>Contaduría</i>				
Serie	I. Libros de Contaduría	1588-1926	38	
	II. Libros de General Administración	1597-1749	8	
	III. Libro de la caja de tres llaves	1686-1810	7	
	IIIbis Cuenta de la caja de tres llaves	1588-1785	—	1
SECCIÓN 10.— <i>Subsidio y Excusado</i>				
Serie	I. Libros de subsidios	1596-1917	22	
	II. Cuentas del subsidio y excusado	1645-1837	19	
	III. Repartimientos del excusado	1634-1775	5	
	IV. Nueva Gracia	1649-1669	2	
	V. Congregaciones y concordias Concordias	1658-1815	11	
	Congregaciones	1602-1801	45	
	VI. Cuentas	1628-1846	24	
SECCIÓN 11.— <i>Patronatos</i> (Por catalogar).				

Pergaminos. Un centenar aproximadamente de documentos entre pontificios, reales y privados, que van desde el siglo XIV hasta el XIX.

Material cartográfico: Sección de planos, mapas y dibujos; con un total de 61 piezas desde el siglo XVII al XX.

Material fotográfico: Sección escasa y todavía no catalogada.

Instrumentos de trabajo y consulta

Catálogos: Publicados el de documentos medievales y el de planos, mapas y dibujos (véase: *Bibliografía*).

Inventarios: Índice manuscrito de acuerdos capitulares desde 1583 hasta mediados del siglo XVIII. Inventario e índice de documentos del “Archivo Antiguo”, formado a mediados del siglo XVIII.

Biblioteca auxiliar

Pequeña biblioteca de temas eclesiásticos, históricos y locales.

Actividades educativas y culturales

Al Archivo afluyen los investigadores para todo tipo de consultas.

Estado de conservación

Las condiciones de conservación y seguridad son normales, cumpliéndose el reglamento de la Asociación Española de Archiveros Eclesiásticos.

Datos proporcionados por el actual director del Archivo, Don Pablo Antón Solé.

Por su notable interés histórico añadimos los siguientes archivos de la diócesis de Cádiz:

Archivo Histórico Diocesano de Cádiz

Calle Hospital de Mujeres, 26 duplicado. 11001 Cádiz.

Teléfono: 956 80 71 46 y 956 80 71 48 (ext. 220 y 221).

Horario: De 10 a 13 horas. Cerrado el mes de agosto.

Director del Archivo: Pablo Antón Solé.

Dirección particular: Paseo Marítimo 2, 2º F. 11010 Cádiz. Teléfono 956 25 93 53.

Archivero auxiliar: Juan Luís Roquette Gaona (Calle Sacramento 47. 11003 Cádiz. Teléfono 956 21 43 93)

Secretaria: Manoli Cerón García

Historia

El Archivo Episcopal pereció en el incendio provocado por el saco del conde de Essex en 1596, por lo que las series arrancan de esta fecha, aunque se conserva alguna documentación anterior. Estuvo ubicado en el Palacio Episcopal (plaza de Fray Félix) hasta su traslado y ordenación definitiva en la entreplanta de oficinas del obispado en la Casa de la Iglesia (actual emplazamiento).

Bibliografía

TOSCANO DE PUELLES, F.: *El Archivo Diocesano de Cádiz como fuente histórica: "Hidalguía"*, 1971. Separata.

TOSCANO DE PUELLES, F.: *Cláusulas pías testamentarias de originarios irlandeses en Cádiz: "Hidalguía"* (1975), págs. 481-484.

ANTÓN SOLÉ, P.: *Los fondos documentales de los espolios y vacantes de las mitras españolas como fuente para la Historia Eclesiástica de España*, en "En torno a Pemán", Diputación Provincial de Cádiz (1974), págs. 387-397.

ANTÓN SOLÉ, P.: *Catálogo de la Sección Gibraltar del Archivo Histórico Diocesano de Cádiz*, Instituto de Estudios Gaditanos, Cádiz 1979.

ANTÓN SOLÉ, P.: *Inventario del Archivo del Obispado de Cádiz a comienzos del siglo XVII*, en el núm. 3 de "Gades" (1979), págs. 193-202.

ANTÓN SOLÉ, P.: *Documentación con Hispanoamérica en el Archivo Histórico Diocesano de Cádiz*, "IV Congreso de las Academias Andaluzas", Sevilla 1986, págs. 311-315.

BRAVO GONZÁLEZ, G.-SAINZ VARELA, J.A. *Inventario de las visitas pastorales de la diócesis de Cádiz durante el siglo XVIII: "Memoria Ecclesiae" XIV* (1999).

Fondos y colecciones

	Fechas	Legajos
SECCIÓN 1.— <i>Secretaría de Cámara</i>		
Serie I. Despacho	1509-1999	245
II. Reales Ordenes	1643-1863	32
III. Santa Sede y Nunciatura	1947-	21
IV. Concursos y Provisiones de cargos	1616-1997	30
V. Visitas pastorales	1679-s.XX	26
VI. Expedientes de Ordenes Sagradas	1595-s.XX	185
VII. Expedientes de religiosos: ingresos, salidas y secularizaciones	1762-1830	11
SECCIÓN 2.— <i>Vicaría General</i>		
Serie I. Expedientes Matrimoniales	1596-1997	3250
II. Expedientes de Enmiendas de Partidas	ss. XVIII-XX	248

III. Actas de consentimiento y consejo paterno	1823-1968	38
IV. Demandas de esponsales		
V. Demandas de divorcio	ss. XVII-XIX	96
VI. Autos canónicos contenciosos		
VII. Autos canónicos criminales.		
VIII. Inmunidades	1750-1835	27
IX. Duplicados de Bautismos, Matrimonios y Defunciones.	1918-1997	365
SECCIÓN 3.— <i>Administración Diocesana</i>		
Serie I. Bienes de la Mitra		
II. Bienes Diocesanos	ss. XIX-XX	55
III. Contribución del Clero	—	
IV. Habilitación del Clero	ss. XIX-XX	26
V. Capellanías y Patronatos	ss. XVII-XIX	512
VI. Visitas de Testamentos	ss. XVII-XIX	17
VII. Colecturías de Misas	1764-XX	36
VIII. Imposiciones y redenciones de Censos		
IX. Aprobaciones de Cuentas de Parroquias, Conventos, Capellanías, Hermandades y Casas de Misericordia		
SECCIÓN 4.— <i>Varios</i>		
Serie I. Cruzada		
	1597-1967	27
II. Espolios y vacantes	ss. XVIII-XIX	10

Pergaminos: No existe una sección separada para los pergaminos. Estos se encuentran incorporados a los expedientes en las diversas series: expedientes matrimoniales, beneficios, órdenes sagradas, civiles, etcétera. Son papales y van del siglo XVI al XIX.

Material cartográfico: Se está formando una sección de planos, mapas y dibujos; que abarcará desde el siglo XVII al XX.

Material fotográfico: Está en fase de formación una sección con este material.

Instrumentos de trabajo y consulta

Catálogos: Catálogo de la sección “Gibraltar” publicado (véase: *Bibliografía*).

Inventarios. Manuscrito de la sección de Expedientes Matrimoniales, por legajos; así como Secretaria, Duplicados de Bautismos, Matrimonios y Defunciones (1918-1997), y Varios.

Reprografía: Servicio de fotocopias.

Biblioteca auxiliar

Se encuentra en período de formación una biblioteca auxiliar de temas afines a la investigación histórica, archivos y temas locales.

Actividades educativas y culturales

El Archivo recibe la visita de grupos de estudiantes y atiende a los investigadores

Estado de conservación

Las condiciones de conservación y Seguridad son normales, aplicándose el reglamento de la Asociación Española de Archiveros Eclesiásticos.

Datos proporcionados por el actual director del Archivo don Pablo Antón Solé.

Archivo Parroquial de Santa Cruz de Cádiz

(Catedral Vieja)

Plaza de Fray Félix, s/n. Cádiz.

Teléfono: 956 28 77 04.

Horario: De 19 a 21 horas. Abierto todo el año.

Director del Archivo: Guillermo Domínguez Leonsegui (párroco).

Dirección particular: La misma del Archivo.

Historia

El Archivo parroquial de Santa Cruz se formó en el siglo XVI con los libros sacramentales y demás documentación de la parroquia del Sagrario de la catedral de Cádiz, única existente en la ciudad hasta la creación de las parroquias auxiliares a finales del siglo XVII. Sufrió un incendio durante el ataque a la ciudad del conde de Essex en 1596, lo que explica que la documentación que posee arranque en este año. En 1787 se abrieron los libros sacramentales de las parroquias auxiliares de San Antonio, El Rosario y San Lorenzo, a cuyos archivos hay que ir para la consulta de este año hasta nuestros días.

Bibliografía

TOSCANO, F.: *Libros parroquiales antiguos en la diócesis gaditana: "Cartela Heráldica"*, octubre-noviembre de 1974, núm. 15 (págs. 9 y sigs.).

Fondos y colecciones

164 libros de bautismos, de 1596 a 1998.

70 libros de matrimonios, de 1596 a 1998.

72 libros de defunciones, de 1682 a 1998.

12 libros de matrimonios secretos de 1669 a 1818

Libros sacramentales de la extinta parroquia de Santiago (1773-1818)

3 libros de bautismos

1 libro de matrimonios

1 libro de funerales y otro donde se registra la asistencia de capellanes y retribuciones

1 libro de bautismos, matrimonios y defunciones del Regimiento de Infantería ligera voluntaria de Navarra de 1813

13 libros de la Hermandad de San Pedro para el clero de la ciudad de Cádiz Cf. Memoria Ecclesiae, vol. XI pág. 593-612

Instrumentos de trabajo y consulta

Para mayor facilidad en la consulta de los fondos hay índices de bautismos, matrimonios y defunciones: desde 1596 a 1980.

Actividades educativas y culturales

Se atiende a los investigadores que consultan con frecuencia los libros sacramentales.

Estado de conservación

Tanto las instalaciones como la conservación de los fondos se encuentran en buen estado, cumpliéndose el reglamento de la Asociación Española de Archiveros Eclesiásticos.

Datos proporcionados por el actual director del Archivo, don Guillermo Domínguez Leonsegui.

Archivo Parroquial de Santa María la Coronada de Medina Sidonia

Plaza de la Iglesia Mayor, 2. Cádiz.

Teléfono: 956 41 03 29.

Horario: De 12 a 14 horas. Abierto todo el año.

Director del Archivo: José Manuel Daza Tello (párroco).

Archivero auxiliar: Manuel Cruz Ramos.

Fondos y colecciones

66 libros de bautismos, de 1510 a 1984.

68 libros de matrimonios, de 1566 a 1984.

30 libros de difuntos, de 1683 a 1984.

Pergaminos: Cinco pergamino pontificios de los siglos XVII al XIX.

Instrumentos de trabajo y consulta

Hay índices de los libros de bautismos, matrimonios y defunciones.

Biblioteca auxiliar

Es una pequeña biblioteca de temas de ciencias eclesiásticas.

Actividades educativas y culturales

Se atiende a los investigadores que consultan los libros sacramentales.

Estado de conservación

Se aplica el reglamento de la Asociación Española de Archiveros Eclesiásticos, intentando subsanar el deficiente estado de las instalaciones y de los fondos debido a la humedad.

Datos proporcionados por el anterior director del Archivo, don Diego Ramírez Pereira.

Archivos parroquiales

Parroquia		B	C	M	D	F	GC
Alcalá de los Gazules	Alcalá de los Gazules	1542	1700	1622	1684		no
Ntra. Sra. Del Carmen	Algeciras						no
San Isidro Labrador	Algeciras	1934	1934	1934	1934	1951	no
Sta. María dela Palma	Algeciras	1724	1824	1740	1766		sí
Barbate	Barbate	1815		1865	1861	1935	sí
Zahara de los Atunes	Barbate	1906	1919	1906	1906		
Ntra. Sra. De la Merced	Cádiz	1944		1944	1944	1944	sí
Ntra. Sra. De la Palma	Cádiz	1934	1941	1934	1934	1934	
Ntra. Sra. Del Rosario	Cádiz	1787	1878	1787	1787	1936	
San Antonio	Cádiz	1787	1920	1788	1787		no
San José	Cádiz	1919	1936	1936	1936	1936	sí
San Lorenzo	Cádiz	1787	1920	1787	1787	1787	no
San Severiano	Cádiz						
Santa Cruz	Cádiz	1596	1919	1596	1682		no
Castellar de la Frontera	Castellar de la Frontera	1908	1939	1903	1945	1921	sí
San Juan Bautista	Chiclana	1533		1533	1533		no
San Sebastián	Chiclana	1888		1888	1888		
Conil	Conil	1525	1901	1565	1720		no
San José del Valle	Jerez de la Frontera	1866	1867	1867	1867		
Jimena de la Frontera	Jimena de la Frontera	1764				1943	sí
San Martín de Tesorillo	Jimena de la Frontera	1900	1900	1900	1900	1936	
La Inmaculada	La Línea	1855	1873	1879	1873	1931	sí
Ntra. Sra. Del Carmen	La Línea	1945	1950	1945	1945	1945	
Santiago Apóstol	La Línea	1945		1946	1945	1946	
Sgrado. Corazón de Jesús	La Línea	1945	1945	1945	1945	1945	
Barrios, Los	Los Barrios	1712					sí
Palmones	Los Barrios	1945	1952	1945	1951	1951	
Badalejos, Los	Medina Sidonia	1945	1945	1945	1945	1952	
Benalup de Sidonia	Medina Sidonia	1945		1945	1945	1936	
Santiago Apóstol	Medina Sidonia	1783	1920	1789	1784		
Paterna de Rivera	Paterna de Rivera	1583	1876	1583	1757	1955	sí
Puerto Real	Puerto Real	1936	1940	1936	1936	1936	sí
Inmaculada Concepción	San Fernando	1925	1953	1948	1948	1948	
S. Pedro y S. Pablo	San Fernando	1656	1697	1716	1680	1861	no
San Francisco	San Fernando	1934	1935	1934	1934	1934	no
Santo Cristo	San Fernando	1945		1945	1945	1945	no
Campamento	San Roque						
Guadiaro	San Roque	1945	1949	1953	1945	1945	
Puente Mayorga	San Roque	1945	1945	1645	1945		
San Enrique de Guadiaro	San Roque	1948	1949	1950			
San Roque	San Roque	1945	1945	1945	1645	1945	
San Roque, Estación	San Roque	1556	1717	1592	1683	1777	no
Facinas	Tarifa	1862	1945	1945	1862	1945	no
San Francisco	Tarifa	1584	1889	1625	1682		
San Mateo	Tarifa	1539	1870	1613	1682	1898	no
Cantarranas	Vejer						
Naveros, Los	Vejer						

Parroquia		B	C	M	D	F	GC
Palmar, El	Vejer						
Vejer de la Frontera	Vejer	1871	1944	1935	1936	1942	sí
Zahora	Vejer						

Archivo Catedralicio de Ceuta

Plaza de Africa, s/n. Ceuta.

Teléfonos: 956 5114 41 y 956 51 96 59.

Horario: De 10 a 13 horas. Abierto todo el año.

Director del Archivo: Alejandro Sevilla Segovia.

Dirección particular: G. Franco, 20, 5º B. Ceuta. Tel. 956 51 96 59.

Historia

Los libros capitulares más antiguos arrancan de 1560. Todos los fondos documentales han sido trasladados a la Vicaría General para su instalación definitiva.

Fondos y colecciones

Libros de actas capitulares: 19 libros, desde 1560 hasta 1981.

Pergaminos: Unos pocos pergaminos pontificios.

Instrumentos de trabajo y consulta

Sólo posee un catálogo manuscrito.

Biblioteca auxiliar

Realiza esta función la misma Biblioteca Catedralicia de Ceuta, especializada en ciencias eclesiásticas.

Actividades educativas y culturales

Se atiende a todos los investigadores que acuden a consultar los fondos.

Estado de conservación

Las instalaciones son deficientes, aunque se cumple el reglamento de la Asociación Española de Archiveros Eclesiásticos

Datos proporcionados por el actual director del Archivo, don Alejandro Sevilla Segovia.

Archivo Diocesano de Ceuta

Plaza de Africa, s/n. 51001 Ceuta

E-mail: obispadoceuta@planalfa.es

Teléfono y fax: 956 51 77 32

Horario: De 10 a 13 horas. Abierto todo el año.

Director del Archivo: José Luis Gómez Barceló

Dirección particular: Pasaje Romero 16, pral. BOX 265, 51080 Ceuta. Teléfono: 956 51 11 30

Fondos i colecciones

	Fechas	Lejajos
1.- Obispado y Autoridades Superiores		
I. Constituciones y estatutos	1553-1832	1
2.- Vicaría General		
I. Secretaría de Cámara		
a) Despacho	1700-1929	72
b) Ordenes Sagradas	1672-1861	27
c) Letras dimisorias	1678-1743	6
d) Patrimonios	1631-1795	11
II. Vicaría General		
a) Expedientes matrimoniales	1611-1991	510
b) Demandas de Esponsales	1614-1793	17
c) Demandas de divorcio	1719-1854	9
d) Inmunidades	1680-1829	10
e) Duplicados bautismos, mat., def.	1918-1990	57
III. Administración Diocesana		
a) Capellanías	1683-1975	29
b) Visitas Testamentos	1605-1832	7
IV. Varios		
a) Padrones	1732-1818	2
b) Expolios y vacantes	1771-1812	2
2.- Santa Iglesia Catedral		
I. Secretaría	1749-1669	6
II. Mesa Capitular	1737-1941	21
III. Fábrica	1661-1919	2
3.- Ordenes Religiosas	—	—
4.- Parroquias y Hospitales	1715-1958	3
5.- Cofradías y Hermandades	1604-1974	45
6.- Clero Castrense	—	—

Resta por inventariar, clasificar e informatizar, entre otras secciones, la documentación judicial, clero castrense y Banco de Pescadores, que puedan sumar alrededor de un centenar de legajos más.

Pergaminos: No existe sección separada, estando incorporados a las secciones de expedientes matrimoniales, órdenes sagradas y despacho entre otras.

Material cartográfico: Se hallan integrados en los expedientes de despacho.

Material fotográfico: En fase de formación.

Instrumentos de trabajo y consulta

Existen inventarios y catálogos informatizados, con copas en papel para uso de los investigadores en el propio archivo de todos los fondos reseñados.

Reprografía: Servicio de fotocopias e infografía.

Biblioteca auxiliar

En período de formación y clasificación.

Actividades educativas y culturales

El Archivo recibe la visita de grupos de estudiantes y atiende a los investigadores tanto de forma presencial como a través de correo, Internet y teléfono o fax. Se participa en la formación con cursos y se presenta la documentación en congresos y seminarios.

Estado de conservación

El Archivo cuenta con un local bien acondicionado, con medidas de seguridad y control de temperatura y humedad. La documentación se mantiene en estanterías móviles compactas y con camisas y cajas de materiales neutros, cumpliéndose el reglamento de la Asociación Española de Archiveros Eclesiásticos.

Datos proporcionados por el actual director del Archivo, don José Luis Gómez Barceló

Archivos parroquiales

Parroquia		B	C	M	D	F	GC
Ntra. Sra. de África	Ceuta	1583	1677	1620	1573		no
Ntra. Sra. de los Remedios	Ceuta	1716	1722	1716	1716	1943	no
S. Juan de Dios	Ceuta	1949	1955	1949	1945		no
S. José	Ceuta	1945	1949	1945	1945		no
Ntra. Sra. del Valle	Ceuta	1950	1955	1950	1950		no
S. Ildefonso	Ceuta	1964		1965	1964		no
Santa Teresa	Ceuta	1968	1976	1968	1968		no

Diócesis de Calahorra y la Calzada-Logroño



superficie: 5.033 km²

población: 267.022

católicos: 262.743

parroquias: 248

sacerdotes seculares: 249

sacerdotes regulares: 110

obispo: Excmo. y Rvdmo. Ramón Búa Otero

Archivo Catedralicio y Diocesano Calahorra y la Calzada-Logroño

Catedral de Calahorra. Plaza Cardenal Cascajares s/n. 26500 Calahorra (La Rioja)

Horario: A convenir. Abierto todo el año.

Teléfono: 941 13 00 98

Director del Archivo: Angel Ortega López

Dirección particular: Paseo de las Bolas 1. 26500 Calahorra. Teléfono 941 13 12 52

Archivo Catedralicio y Diocesano

Se sitúa al sur del vestuario de beneficiados. Desde hace tiempo existía la urgente necesidad de acondicionar todo este espacio, pues debía albergar adecuadamente los fondos del Archivo Diocesano y Catedralicio, así como la Biblioteca. Después de varias intervenciones anteriores, finalmente la restauración definitiva o última fase ha sido acometida en 1996 por el Ministerio y la Consejería de Cultura.

La intervención realizada se ha centrado en la adecuación del patio de acceso al archivo, y en la terminación de las sucesivas obras en los edificios del siglo XVIII, de interesante arquitectura popular, que desde 1975 se venían llevando a cabo.

El espacio ha quedado distribuido en varias plantas:

Planta baja, que sirve de acceso al Museo de la Catedral, donde se sitúa el vestíbulo, una sala de exposiciones, un almacén y una sala para posible encuadernación y restauración de documentos. En esa zona se ha tenido que resolver el tránsito de un espacio del siglo XVI (presbiterio, crucero), a un espacio contemporáneo, dentro de un edificio del siglo XVIII. Este tránsito se ha articulado a través de un gran arco de ladrillo visto y una triple altura con cúpula de escayola, donde se aloja una moderna escalera que comunica el resto de las plantas.

Por el exterior de la planta hay un patio con otra escalera que accede directamente a la sala de investigadores de la primera planta. En este patio de acceso se han recuperado los paños de ladrillo y mampostería de canto rodado que conformaban su perímetro, pues constituyen una muestra interesante del sistema constructivo de la arquitectura popular del siglo XVIII en Calahorra. También se ha pavimentado el acceso al archivo y se ha ajardinado el patio con césped y árboles.

Primera y segunda planta. En ellas hay una sala de depósito de documentación y una sala para investigadores comunicadas con un despacho de archivero. Encima de la sala capitular hay una sala de depósito y otra polivalente.

El Archivo Catedral de Calahorra (A.C.C.) recoge la documentación de la antigua Diócesis de Calahorra desde su fundación, la cual abarcaba numerosas provincias del norte de España. A finales del siglo XVIII la iglesia

diocesana lo tenía perfectamente ordenado, pero con los moviminetos del XIX (francesada, desamortización, exclaustración, revoluciones, luchas dinásticas. etc.), se perdió esa ordenación dieciochesca, y ya no se pudo recuperar. Actualmente al Archivo Catedralicio se ha añadido el Diocesano y por ello está distribuido en dos grandes secciones:

Archivo Catedralicio o Capitular

Historia

Comienzan los documentos del Archivo en el año 1045, el año primero de la liberación del poder de los moros. Ha seguido ininterrumpidamente hasta el día de hoy, sin haber sufrido ningún cambio ni traslado, a pesar de muchas vicisitudes por guerras, incendios y depredaciones.

Fondos de códices: Hay 20 códices en pergamino, entre los que cabe destacar: un Homiliario de 1125; *Las Morales de San Gregorio*, de hacia 1151; un libro que copia varias actas de sínodos y otros documentos importantes, titulado *Libro Juratorio*, sobre el que juraban los obispos al tomar posesión, cumplir y hacer cumplir bien y fielmente los buenos usos y costumbres de esta iglesia; la Biblia llamada *de Calahorra*, de hacia 1180, y que según parecer de Ayuso Marazuela no es ni la “Vulgata” ni la “Vetus Hispana”.

Incunables y otros impresos de interés bibliográfico: *Misal de la diócesis de Calahorra* del siglo XVI, y *Breviario* de esta diócesis del siglo XIV.

Fondos y colecciones

Contiene documentos desde el siglo XI hasta el XX.

Documentos	Fechas	Libros
- Libros de Actas Capitulares.	1450-1980	100
- Libros de Cuentas de fábrica.	1 450-1926	9
- Libros de Cofradías y tazmias.	Siglos XVI-XIX	125
- Libros de puntuación coral, comunal, aniversarios	Siglos XVI-XIX	500
- Libros de bautismos, matrimonios, finados...	Siglos XVI-XX	50
- Códices y libros importantes.	Siglos XII-XVIII	32
- Documentos medievales.	1045-1500	1.200
- Documentos posteriores.	1500-1950.	4.000
- Libros de Subsidio y excusado.	Siglos XVI-XIX	200
- Hermandad de Capellanes.	Siglos XVI-XIX	100
- Cantorales.	Siglos XVI-XIX	60
- Archivo de música.	Siglos XVIII-XX	2.000

Instrumentos de trabajo y consulta

Catálogos: Hay un tomo mecanografiado en que se ha formado el catálogo de los pergaminos hasta el año 1500. También posee cuatro tomos manuscritos, que son el catálogo de los documentos de los siglos XVI, XVII, XVIII y XIX, redactados por don Ildelfonso Rodríguez R. de Lama. Los documentos de los siglos XIX y XX están catalogados por Ángel Ortega López.

Biblioteca auxiliar: En la misma Catedral hay la Biblioteca Capitular, con unos 2.500 volúmenes de teología, derecho y pastoral, principalmente. Aunque pocos son actuales, la mayoría del siglo XVIII y sobre todo del XIX.

Archivo Diocesano

El 80 % de los fondos de este archivo se ha trasladado al nuevo edificio, todo debidamente inventariado. El 20 % restante está aún en el Palacio Episcopal, en proceso de clasificación y catalogación. Es una documentación abundantísima, de administración diocesana, aunque no se ha conservado nada anterior al siglo XVII.

	legajos o paquetes	documentos
- Siglo XVII		
Ordenado por poblaciones	700	26.000
- Siglos XVIII-XIX		
Ordenado por temas o secciones		
Apartado 1º: Administración		
Sección 01 Arciprestazgos	332	
“ 02 Cabildos	31	1.160
“ 03 Seminarios	81	536
“ 04 Religiosos	301	798
“ 05 Autoridades	135	1.380
“ 06 Asuntos Gubernativos	454	10.390
“ 07 Obispos	42	1.119
“ 08 Sedes Vacantes	9	187
“ 09 Libros de registro de la Curia	257	
Apartado 2º: Tribunal Gubernativo		
Sección 10 Estadillos de partidas	169	
“ 11 Ordenes Sagradas	417	16.685
“ 12 Matrimonios	1.500	
“ 13 Parroquias	58	1.648
“ 14 Patrimonios personales	60	2.034
“ 15 Beneficios	376	13.971
“ 16 Capellanías	1.041	19.613
“ 17 Secretaría del Tribunal		15.606
“ 18 Economía	271	2.368
“ 19 Reparación de templos	81	5.820
Apartado 3º: Tribunal Judicial		
Sección 20 Pleitos matrimoniales	500	
“ 21 Pleitos beneficios	173	1.720
“ 22 Pleitos civiles		20.150
“ 23 Pleitos criminales	190	1.600

Archivo Histórico Diocesano de Logroño

Avda. de la Paz 114, 2º. 26006 Logroño

Teléfono: 941 25 63 79 y 941 23 28 00

Director: Pablo Díaz Bodegas.

Adjunto: Santiago González Sáez.

El Archivo Histórico Diocesano nació ante la preocupación de tener recogidos los fondos de las parroquias que desaparecían por el éxodo de los pueblos hacia otros centros de trabajo. En 1981 se suprimían 52 parroquias y sus libros sacramentales pasaban a constituir el primer depósito del Archivo.

Su primera ubicación tuvo lugar en la planta baja del Seminario, provisionalmente, ya que la falta de espacio y lo desaconsejable del lugar más seguro y adecuado para ello. Así, tres años después se acometía la obra de un nuevo emplazamiento, esta vez en la fachada principal, segundo piso, del propio Seminario, donde actualmente está ubicado.

Comparte la sala de lectura con la Biblioteca del Seminario y hasta ella se acercan una media de 150 personas mensualmente. Se atiende de lunes a viernes en horario de mañana de 10'30 a 13'30, y hasta el momento están recogidas unos 160 fondos de parroquias, así como alguno más de particulares e instituciones civiles. Actualmente consta de unas 4.000 cajas con unos 18.000 volúmenes.

Archivo de la Catedral de Santo Domingo de la Calzada

Catedral. 26250 Santo Domingo de la Calzada (La Rioja).

Teléfono: 941 34 00 33.

Horario: A convenir.

Director del Archivo: Gonzalo Ruiz Pascual

Dirección particular: Plaza España s/n. 26250 Santo Domingo de la Calzada (La Rioja).

Historia

El Archivo nació con los primeros documentos de donaciones hechas por reyes y particulares a la iglesia de Santo Domingo y al abad (de su Colegiata), a partir de 1120. Se incrementó al declararse Catedral a esta Iglesia en 1229 con sede episcopal. En el siglo pasado el ya numeroso acervo de documentos estuvo disperso y mal cuidado en varias dependencias. A finales del siglo XIX, el archivero don Angel Manso reunió y clasificó todos los fondos dispersos en el local donde ahora se conservan. Desde entonces todos los fondos han estado muy bien custodiados.

Bibliografía

LECLERQ, J.: *Manuscritos de Santo Domingo de la Calzada*, en "Hispania Sacra", vol. V (1949).

PRIOR, A.: *La Catedral Calceatense* (Logroño 1950).

POVÉS, Ma L.: *Fragments de los códices visigóticos de la Catedral de Santo Domingo de la Calzada*, en "Revista de Archivos y Bibliotecas", tomo LVIII (1952).

UBIETO, A.: *Cartularios (1-II y III) de Santo Domingo de la Calzada* (Zaragoza 1978).

UBIETO, A.: *Patrimonio Calceatense* (1978).

GONZÁLEZ TEJADA, J.: *Historia de Santo Domingo de la Calzada* (1702).

LOPEZ DE SILANES, C.-SAINZ, E.: *Colección Diplomática Calceatense*, tomo I, publicado por el "Instituto de Estudios Riojanos" (en prensa). Cabe destacar otros trabajos inéditos sobre fondos del Archivo:

Inventario del Archivo de Música de la Catedral de Santo Domingo de la Calzada, por el musicólogo José López Calo.

Clasificación de 1.500 memoriales de este Archivo, por Matías Sáez de Ocariz (director del Archivo Diocesano de Logroño).

Relación de las Ermitas desaparecidas de Santo Domingo de la Calzada, por Ciriaco López de Silanes.

Estudio técnico-histórico de tres poemas en latín inéditos y dedicados a Santo Domingo, que fueron encontrados en este Archivo (se prevé su publicación inmediata en la revista "Berceo").

Fondos y colecciones

	Fechas	Libros	Legajos
1a Serie de volúmenes: Libros de bautismos, matrimonios y defunciones	1553-1984	85	
2a Serie de volúmenes: Actas Capitulares.	1517-1956	32	

3aSerie de volúmenes: Libros de Fábrica y Cuentas, Mesa Capitular, Hospital, Diezmos y primicias, Congregación de Capellanes, Fundaciones, Actas de Congregaciones Generales y Juntas del Clero para el Subsidio (casi todas impresas), Libros de Breves, Bulas y Provisiones reales, Rentas del Obispado y Dignidad Episcopal, Seminario, Congregación obispos, Licencias, Registros diversos e inventarios	1541-1850	277	
1)Sección General de legajos: Bulas, Privilegios reales, Escrituras de diversa índole, Provisión canongías, Pleitos, Culto, Cartas, etc.			
2)Documentación administrativa de la Obra y Mesa Capitular.			
3)Congregación de Capellanes y Capellanías, Aniversarios, etc.			
4)Subsidio y Excusado.			
5)Horas canónicas, Tablas Servicios.			
6)Sección Pueblos.			
7)Sección Musical.			
Total de las 7 secciones en legajos	1135-s. XX	—	1.010

Fondo de códices: El Archivo conserva cinco códices. El primero contiene dos partes, una del siglo xi y otra del siglo xii. El segundo se considera del siglo XII. El tercero parece de fines del siglo XIII o comienzos del XIV. El cuarto se atribuye al siglo XIV. Y el quinto, que está en cuadernos sueltos sin coser, se considera del siglo XV.

Impresos de interés bibliográfico: Hay un Misal Calagurritano editado en el siglo XVI y 4 cantorales.

Pergaminos: Se hallan custodiados 377 pergaminos sueltos, de 1135 hasta el siglo XIX. También hay 16 cuadernos y 3 cartularios, con un total de 255 folios.

Fondos de archivos parroquiales en depósito

	Fechas	Libros	Legajos
<i>Parroquia de Zarratín de Rioja:</i> Libros de bautismos, matrimonios, defunciones, de fábrica, cofradías, Arca Misericordias, cuentas, constituciones, Cabildo, diezmos, Matrícula de parroquias, cuadernos de asociaciones	1563-1909	36	23
Legajos de escrituras, actas notariales, expedientes matrimoniales y otros documentos	ss. XVI-XX	—	23
<i>Parroquia de Quintanar de Rioja.</i> Libros parroquiales y de fábrica y algunos folios sueltos de los libros desaparecidos	ss. XVI-XX	—	23

Instrumentos de trabajo y consulta

Inventarios: Hay inventarios de la Sección de Música y de la de Pueblos. A comienzos y mediados de este siglo se hizo un inventario general que responde sólo en parte al orden actual de los fondos.

Fichas: Hay 2.300 fichas, que corresponden a 85 legajos de la Sección General.

Biblioteca auxiliar: No existe como tal. Sólo hay, en local independiente, una Biblioteca Capitular propiedad de la Catedral; con obras de Teología, Derecho Canónico, Historia Eclesiástica y Obras Patrísticas.

Actividades educativas y culturales

En los últimos cinco años se ha facilitado el acceso de los investigadores a este Archivo, anteriormente casi imposible de realizar. Se realizan transcripciones de textos medievales y se ha iniciado la elaboración de un catálogo.

Estado de conservación

El Archivo se encuentra instalado en un local suficientemente amplio y cuidado, aunque poco acogedor y frío por ser bastante antiguo. En los últimos años se han llevado a cabo algunas reparaciones y mejoras, pero el local sigue siendo algo deficiente.

Observaciones

Para poder atender normalmente a todos los investigadores y estudiosos que acuden al Archivo se espera finalicen las obras de restauración del claustro de la Catedral, instalando el Archivo en otra dependencia más amplia y acogedora.

Datos proporcionados por el actual director del Archivo, don Ciriaco López de Silanes Cantabrana.

Archivo de la Catedral de Santa María de la Redonda (Logroño)

Avda. de la Paz 114. 26006 Logroño (La Rioja).

Teléfono: 941 23 28 00 y 941 25 63 79.

Horario: A convenir.

Director del Archivo: Pablo Díaz Bodegas.

Canónigo archivero: Eliseo Sáinz Ripa. Teléfono: 941 23 10 88.

Historia

En el año 1435 se unieron canónicamente la Colegiata de San Martín de Albelda y la recién creada de Santa María de la Redonda de Logroño: en consecuencia, se concentraron en Logroño los fondos de ambas. Por ello este archivo reúne los fondos de la antigua parroquia de Santa María de la Redonda de Logroño, conservados desde el siglo XII hasta el dicho año de 1435 y los fondos de la antigua colegiata de San Martín de Albelda, de la cual se trasladaron los pergaminos y papeles archivados en ella desde el año 924 hasta el de 1435. En el año 1608 se le incorporan los documentos de la parroquia logroñesa de San Pedro de los Lirios al unirse ésta a la Colegiata de Logroño. Lo mismo ocurre en 1822 cuando absorbida la parroquia de San Blas por la Colegiata logroñesa se reciben sus fondos documentales en el archivo de ésta. Además, extinguida la Real Capilla del Santo Cristo, sus fondos pasan a engrosar los de la Colegiata.

Bibliografía

- SÁINZ RIPA, E. *Colección diplomática de las Colegiatas de Abelda y Logroño (924-1499)*. Documentos íntegros e índices. 3 vols. Logroño, Instituto de Estudios Riojanos 1981-19839.
- SÁINZ RIPA, E. *Catálogo documental del Archivo de Santa María de la Redonda (1500-1899)*. Regestas e índices. 3 vols. Logroño, Instituto de Estudios Riojanos 1979-1989.
- RUIZ DE LOIZAGA, S.-DÍAZ BODEGAS, P.-SÁINZ RIPA, E. *Documentación Vaticana sobre la Diócesis de Calahorra y La Calzada-Logroño*, Logroño, Instituto de Estudios Riojanos 1995.
- Santa María de la Redonda. De iglesia parroquial a iglesia concatedral*. Logroño, Instituto de Estudios Riojanos 1992.
- SÁINZ RIPA, E. *Organización parroquial y vida devocional en las iglesias desaparecidas de San Salvador y San Blas de Logroño 1294-1822: «Berceo»* 39 (1984), págs. 7-37.

Fondos y colecciones

a) Archivo Capitular:

Época medieval: pergaminos y papel 379 efectos	924-1500
Época moderna y contemporánea: papeles sueltos	1500-1998
Actas Capitulares	1561-1990
Tercios	1600-1900
Tazmías	1669-1830
Pleitos, testamentos, censos, cofradías	1500-1900
Música, misales, vesperales	1500-1800

Capellanías y fundaciones	1600-1900
Libros de fábrica, recibos y expedientes	1500-1900
<i>b) Archivo Parroquial de la Redonda:</i>	
Libros de Sacramentos	1509-2000
Varia, expedientes matrimoniales	1600-1920
<i>c) Archivos anexionados:</i>	
Libros y papel de San Pedro y San Bla	1294-1822
Libros y papel de la Real Capilla del Cristo	1620-1920

Impresos de interés:

Misal impreso en Logroño por Miguel de Eguía en el año 1532.

Manuscritos de interés: Es notable la colección de pergaminos procedentes del antiguo Monasterio benedictino y del scriptorium de San Martín de Abelda.

Instrumentos de trabajo y consulta

Catálogo manuscrito de 1713.
 Catálogos impresos ya citados arriba.
 Fichero antiguo ya retirado por estar superado.

Actividades educativas y culturales

Se atiende a los investigadores.

Datos proporcionados por el actual director del Archivo, don Eliseo Sainz Ripa.

Archivos parroquiales

Parroquia		B	C	M	D	F	GC
Abalos	Abalos	1500	1700	1500	1500	1600	no
Agoncillo	Agoncillo	1590	1900	1594	1594	1632	no
Arrúbal	Agoncillo	1631	1877	1631	1631	1849	no
Inestrillas	Aguilar de Río Alhama	1580	-	1580	1600	1585	no
Aguilar de Río Alhama	Aguilar de Río Alhama.	1581	-	1580	1549	1549	no
Ajamil	Ajamil	1546	1590	1547	1547	1547	no
Albelda	Albelda	1559	1578	1554	1554	1700	no
Alberite de Iregua	Alberite de Iregua	1500	1554	1568	1550	1500	-
Alcanadre	Alcanadre	1548	1795	1548	1572	1595	no
Aldeanueva de Ebro	Aldeanueva de Ebro.	1547	1624	1557	1572	1664	-
Alesanco	Alesanco	1550	1645	1550	1556	1833	no
Alesón	Alesón	1452	1920	1621	1630	1743	no
Almarza de Cameros	Almarza de Cameros.	1561	-	1570	1571	1620	-
Anguciana	Anguciana	1550	1578	1550	1562	1623	no
Anguiano	Anguiano	1565	1617	1567	1604	1669	-
Arenzana de Abajo	Arenzana de Abajo	1524	1524	1577	1586	1623	-
Arenzana de Arriba	Arenzana de Arriba	1595	1809	1596	1688	1700	no
Arnedillo	Arnedillo	1548	1646	1602	1668	1574	-
San Cosme y San Damián	Arnedo	1558	1592	1560	1561	1899	
Santo Tomás	Arnedo	1545	1588	1588	1774	1678	no
Santa Eulalia Somera	Arnedo	1660	1660	1661	1666	1700	no
Ausejo	Ausejo	1517	1754	1567	1599	1861	-
Autol	Autol	1580	1624	1580	1580	1602	-
Azofra	Azofra	1568	1728	1565	1614	1594	-
Badarán	Badarán	1575	1803	1851	1854	1862	no
Bañares	Bañares	1538	1653	1546	1566	1612	no
Baños de Río Tobia	Baños de Río Tobia.	1567	1630	1567	1589	1543	-
Baños de Rioja	Baños de Rioja	1613	1728	1777	1750	1740	no
Berceo	Berceo	1562	1592	1565	1601	1651	no
Bergasa	Bergasa	1560	1592	1550	1548	1702	-
Bergasillas	Bergasillas	1617	1687	1618	1617	1730	no
Bezares	Bezares	1564	1767	1592	1627	1907	no
Bobadilla	Bobadilla	1562	1870	1562	1562	1700	-
Briñas	Briñas	1548	1548	1548	1548	1548	no
Briones	Briones	1536	1594	1548	1548	1700	-
Cabezón de Cameros	Cabezón de Cameros.	1546	1866	1605	1580	1710	no
Los Santos Mártires	Calahorra	1943	1945	1943	1943	-	no
San Andrés Apóstol	Calahorra	1876	1876	1572	1501	1761	no
Santa María	Calahorra	1548	1579	1565	1637	1878	no
Santiago Apóstol	Calahorra	1876	-	1652	1568	-	-
Murillo de Calahorra	Calahorra	1627	1701	1645	1627	1697	no
Camprovín	Camprovín	1811	-	1871	1630	1615	no
Mahave	Camprovín	1626	1689	1642	1652	1788	-
Canillas de Río Tuerto	Canillas de Río Tuerto.	1550	1716	1565	1550	1637	no
Carbonera	Carbonera	1575	1607	1574	1585	1567	-
Cárdenas	Cárdenas	1553	1854	1609	1612	1788	-
Casalarreina	Casalarreina	1535	1766	1638	1638	1638	no

Parroquia		B	C	M	D	F	GC
Castañares de Rioja	Castañares de Rioja	1548	1923	1587	1640	1880	no
Castildelgado	Castildelgado	1501	1542	1520	1550	1402	no
Castroviejo	Castroviejo	1540	1818	1647	1736	1628	no
Cenicero	Cenicero	1523	1578	1579	1571	-	no
Cenzano y							
Villanueva de San Prudencio	Cenzano	1523	1688	1585	1579	1709	no
Rincón de Olivedo	Cervera del Río Alhama	1620	1654	1626	1625	1728	no
Cabretón	Cervera del Río Alhama.	1934	1939	1934	1939	-	-
S. Gil Abad	Cervera del Río Alhama.	1500	1500	1560	1570	1585	no
Sta. Ana	Cervera del Río Alhama.	1570	1624	1579	1573	1583	-
Valverde de Cervera del							
Río Alhama	Cervera del Río Alhama.	1943	1944	1948	1943	1943	-
Ventas de Cervera	Cervera del Río Alhama.	1945	1951	1944	1949	1942	no
Cidamón	Cidamón	-	-	-	-	-	-
Cihuri	Cihuri	1644	-	1637	1749	-	no
Ciriñuela	Ciriñuela	1547	1705	1592	1583	1752	no
Cirueña	Cirueña	1560	1560	1560	1560	1730	-
Clavijo	Clavijo	1551	-	1551	1539	1539	no
Cordovin	Cordovin	1552	1580	1570	1580	1853	no
Corera	Corera	1548	1729	1548	1548	1686	no
Cornago	Cornago	1537	1704	1572	1572	1610	no
Corporales	Corporales	1670	1740	1670	1670	1742	no
Morales	Corporales	1686	1740	1686	1686	1725	no
Cuzcurrita de Río Tirón	Cuzcurrita de Río Tirón	1550	1749	1551	1550	1814	no
Daroca de Rioja	Daroca	1633	1678	1633	1634	1593	no
Rasillo de Cameros (El)	El Rasillo de Cameros	1590	1617	1614	1579	1867	no
Redal (El)	El Redal	1551	1797	-	-	1569	no
Villar de Arnedo (El)	El Villar de Arnedo	1595	1603	1576	1568	-	no
Villar de Enciso (El)	El Villar de Enciso	1525	1616	1600	1600	1605	no
Enciso	Enciso	1522	1552	1551	1551	1624	no
Escurquilla y Valdevigas (La)	Enciso	1675	1703	1687	1676	1824	no
Ruedas de Enciso (Las)	Enciso	1727	1752	1729	1727	1850	no
Avellanosa de Rioja	Entrena	1740	1918	1715	1713	1647	no
Entrena	Entrena	1554	1750	1633	1633	1778	-
Estollo	Estollo	1550	1550	1602	1606	-	no
San Andrés del Valle	Estollo	1654	1592	1566	1600	1651	no
Fuenmayor	Fuenmayor	1549	1611	1568	1590	1578	no
Galbarruli	Galbarruli	1638	1819	1672	1672	1672	no
Galilea	Galilea	1542	1916	1548	1548	1761	no
Gallinero de Cameros	Gallinero de Cameros	1545	1579	1547	1546	1879	no
Gimileo	Gimileo	1601	1605	1603	1603	1767	no
Villaseca de Rioja	Gonzaleche	1586	1889	1586	1586	1594	no
Grañón	Grañón	1537	1689	1545	1610	1646	-
Grávalos	Grávalos	1552	1900	1548	1546	1612	no
Haro	Haro	1536	1788	1579	1619	1893	no
San Felices	Haro	1943	-	1943	1943	-	-
Herce	Herce	1545	1579	1555	1545	1574	-
Velasco	Herramélluri	1637	-	1659	1659	1846	no
Hervias	Hervias	1590	1653	1589	1594	1614	no
Hormilla	Hormilla	1500	1854	1550	1554	1603	no
Hormilleja	Hormilleja	1623	-	1623	1623	1862	no

Parroquia		B	C	M	D	F	GC
Hornillos de Cameros	Hornillos de Cameros	1552	1795	1571	1560	1668	-
Hornos de Moncalvillo	Hornos de Moncalvillo.	1707	-	1716	1690	-	-
Huárcanos	Huárcanos	1506	1552	1564	1564	1567	no
Ibrillos	Ibrillos	1721	1723	1666	1623	1681	no
Igea	Igea	1547	1596	1580	1639	1705	no
Jalón de Cameros	Jalón de Cameros	1565	1866	1618	1565	1853	-
Monjía (La)	La Santa	1710	-	1710	1710	1710	no
Santa (La)	La Santa	1700	1700	1700	1700	1700	no
Rivalmaguillo	La Santa	1700	1700	1700	1700	1700	no
Ruedas de Ocón (Las)	La Villa de Ocón	1669	1669	1739	1812	1862	-
Santa Lucía de Ocón	La Villa de Ocón	1563	1927	1578	1597	1852	no
Laguna de Cameros	Laguna de Cameros	1560	1567	1560	1560	1560	no
Lagunilla	Lagunilla	1547	1706	1645	1389	1850	no
Ventas Blancas	Lagunilla	1670	1750	1670	1754	1857	no
Lardero	Lardero	1851	1924	1851	1904	1936	-
Torremuña	Larriba	1549	1788	1550	1546	1525	no
Larriba de Cameros	Larriba de Cameros	1652	1653	1649	1651	1832	-
Ledesma de la Cogolla	Ledesma de la Cogolla.	1582	-	1602	1601	1720	no
Leiva	Leiva	1603	-	1597	1594	-	-
Laza de Río Leza	Leza de Río Laza.	1546	1605	1546	1546	-	no
Cortijo (El)	Logroño	1573	1856	1874	1575	1850	no
La Asunción de N. Sra	Logroño	1538	1573	1572	1634	1550	-
Santiago el Mayor	Logroño	1549	1824	1565	1630	1791	no
Sta. M. de la Redonda	Logroño	1504	1788	1565	1600	-	no
Sta. Teresita del Niño Jesús	Logroño	1947	1952	1647	1947	-	no
Aldealobos de Ocón	Los Molinos de Ocón	1739	1739	1580	1660	1650	no
Molinos de Ocón (Los)	Los Molinos de Ocón	1579	1688	1635	1635	1635	no
Oteruelo de Ocón	Los Molinos de Ocón	1653	1653	1653	1656	1748	no
Pipaona de Ocón	Los Molinos de Ocón	1551	1560	1651	1550	1653	no
Lumbreras	Lumbreras	1549	-	1633	1663	1690	-
Pajares	Lumbreras	1689	-	1887	1887	-	-
Manjarrés	Manjarrés	1642	1644	1642	1612	1916	no
Manzanares de Rioja	Manzanares de Rioja.	1549	1689	1580	1778	1710	-
Matute	Matute	1553	1555	1664	1703	1618	no
Medrano	Medrano	1579	1750	1580	1583	-	no
Montalvo de Cameros	Montalvo de Cameros	1629	1650	1689	1625	1708	-
Munilla	Munilla	1520	1624	1548	1547	1837	-
Peroblasco	Munilla	1854	1724	1732	1796	1602	-
San Vicente de Munilla	Munilla	1784	1784	1782	1800	1851	-
Murillo de Río Leza	Murillo de Río .	1539	1797	1566	1500	1695	no
AmbasAguas	Muro de Aguas	1604	1687	1624	1579	1696	no
Muro de Aguas	Muro de Aguas	1547	1547	1547	1547	1867	-
Muro de Cameros	Muro de Cameros	1589	1601	1589	1589	1600	no
Nájera	Nájera	1542	1818	1597	1634	1729	no
Islallana	Nalda	1639	1689	1641	1639	1695	no
Nalda	Nalda	1611	1618	1611	1611	1756	-
Navajún	Navajún	1590	1832	1653	1745	1845	sí
Nestares	Nestares	1552	1550	1595	1694	1795	no
Nieva	Nieva	1555	1579	1580	1576	1676	-
Montemediano	Nieva de Cameros	1627	1688	1628	1629	1892	no
Ochánduri	Ochánduri	1553	-	1553	1553	1868	no

Parroquia		B	C	M	D	F	GC
Ollauri	Ollauri	1566	1578	1619	1595	1685	-
Ortigosa de Cameros	Ortigosa de Cameros	1571	1611	1573	1571	1771	no
Peñaloscintos	Ortigosa de Cameros	1691	1754	1692	1691	1676	-
Pedroso	Pedroso	1800	-	1879	1580	1640	-
Garranzo	Poyales	1530	1623	1557	1546	1750	no
Poyales	Poyales	1610	1616	1615	1613	1750	no
Pradejón	Pradejón	1593	1797	1599	1592	1662	-
Pradillo de Cameros	Pradillo de Cameros.	1611	1611	1622	1611	1805	no
Préjano	Préjano	1515	1550	1567	1548	1643	no
Rabanera	Rabanera	1528	1579	1555	1547	1547	no
Redecilla del Camino	Redecilla del Camino	1571	1585	1583	1583	1563	-
Ribafrecha	Ribafrecha	1501	1597	1558	1558	1815	-
Rincón de Soto	Rincón de Soto	1571	1617	1558	1571	1703	no
Oliván	Robles del Castillo	1783	1820	1783	1783	1850	no
San Vicente de Robres	Robres del Castillo	1753	1867	1753	1753	1855	no
Buzarra	Robres del Castillo	1754	1754	1754	1753	1848	no
Robres del Castillo	Robres del Castillo	1597	1830	1597	1597	1770	no
Valtrujal	Robres del Castillo	1753	1824	1767	1753	1768	no
Cuzcurritilla	Rodezno	1601	1786	1632	1616	1769	no
Rodezno	Rodezno	1575	1690	1601	1600	1586	-
Peciña	S. Vte. de la Sonsierra	1696	-	1696	1696	1696	-
Rivas de Terero	S. Vte. de la Sonsierra	1722	-	1712	1711	1711	-
San Vicente de la Sonsierra	S. Vte. de la Sonsierra	1549	1796	1593	1573	1709	no
Sajazarra	Sajazarra	1596	1792	1612	1603	1776	no
San Andrés	San Andrés	1638	-	1637	1637	-	-
San Asensio	San Asensio	1502	1877	1603	1578	1856	no
San Isidoro	San Isidoro	1580	1580	1580	1580	1607	no
Rio (El)	San Millán	1794	1888	1794	1794	-	-
San Millán de la Cogolla	San Millán de la Cogolla	1546	1546	1546	1546	-	-
Avellaneda	San Román	1633	1657	1724	1724	1808	-
Badillos de Cameros	San Román de Cameros.	1633	1657	1724	1724	1818	-
San Román de Cameros	San Román de Cameros.	1579	1511	1579	1590	1902	-
Valdeosera	San Román de Cameros.	1581	1601	1581	1701	1691	no
Velilla de Cameros	San Román de Cameros.	1517	1600	1546	1546	1714	no
San Torcuato	San Torcuato	1558	-	1623	1628	1609	-
Santa Coloma	Santa Coloma	1523	1854	1650	1684	1858	no
Collado de Jubera (El)	Santa Engracia	1580	1752	1613	1618	1609	no
Reinares	Santa Engracia	1639	1639	1646	1647	1947	no
Santa Cecilia	Santa Engracia	1621	1688	1636	1621	1734	no
Santa Marina de Jubera	Santa Engracia	1855	1866	1859	1850	-	no
Bucesta	Santa Engracia	1550	1700	1840	1560	1852	no
Santa Eulalia Bajera	Santa Eulalia Bajera.	1635	-	1690	1635	-	no
Santa María de Cameros	Santa María de Cameros	1561	1622	1564	1563	1725	-
Sojuela	Sojuela	1529	1652	1596	1586	1649	no
Sorzano	Sorzano	1548	1560	1553	1556	1801	no
Sotés	Sotés	1545	1678	1567	1577	1552	-
Soto de Cameros	Soto de Cameros	1602	1602	1602	1755	1739	no
Treguajantes	Soto de Cameros	1588	1805	1695	1673	1586	no
Jubera	Sta. Engracia del Jubera	1541	1927	1550	1549	1585	no
San Bartolomé del Jubera	Sta. Engracia del Jubera	1603	1619	1600	1600	1851	no
San Martín de Jubera	Sta. Engracia del Jubera	1594	1756	1594	1599	1852	no

Parroquia		B	C	M	D	F	GC
Santa Engracia del Jubera	Sta. Engracia del Jubera	1602	-	1606	1561	1694	-
Santo Domingo de la Calzada	Sto. Domingo de la C.	1688	1853	1586	1810	-	no
Terroba de Cameros	Terroba de Cameros.	1535	1575	1535	1535	1829	-
Tirgo	Tirgo	1680	1750	1684	1684	1587	no
Tobia	Tobia	1611	1615	1714	1625	1863	no
Torre de Cameros	Torre de Cameros	1568	-	-	-	1660	no
Torrecilla de Cameros	Torrecilla de Cameros.	1558	-	1721	1818	1571	no
Somalo	Torremontalvo	1856	1862	1855	1857	1851	no
Torremontalvo	Torremontalvo	1801	1803	1802	1803	1891	no
Trevijano	Trevijano	1550	1560	1555	1551	1724	no
Tricio	Tricio	1550	1600	1568	1543	1674	no
Tudelilla	Tudelilla	1561	1703	1566	1560	1923	-
Turruncún	Turruncún	1573	1574	1573	1636	1638	-
Uruñuela	Uruñuela	1548	1692	1605	1693	1908	no
Valdemadera	Valdemadera	1570	1843	1580	1730	1680	no
Anguta	Valgañor	1700	1918	1703	1703	1729	no
Ventosa de Rioja	Ventosa de Rioja	-	-	1514	1592	1888	-
Viguera	Viguera	1543	-	1565	1548	-	-
Villarta Quintana	Villarta Quintana	1549	1952	1694	1549	1619	no
Villoslada de Cameros	Villoslada de Cameros	1528	1565	1552	1552	1558	no
Herramélluri Velasco	Villa de Herramélluri	1552	1665	1552	1552	1870	no
Villa de Ocón	Villa de Ocón	1546	1593	1564	1551	1776	no
Villalba de Rioja	Villalba de Rioja	1586	1923	1595	1595	1562	-
Villalba de Rioja	Villalba de Rioja	1606	1607	1607	1607	1636	no
Villamediana de Iregua	Villamediana de Iregua	1848	1924	1922	1903	1892	sí
Aldeanueva de Cameros	Villanueva de Cameros	1597	1640	1599	1598	1622	-
Villanueva de Cameros	Villanueva de Cameros	1599	1652	1599	1599	1778	-
Villar de Torre	Villar de Torre	1559	-	1655	1693	1550	-
Villarejo	Villarejo	1853	1853	1610	1853	1829	no
Villarroya	Villarroya	1635	1688	1661	1661	1651	-
Quintanar de Rioja	Villarta de Rioja	1582	1582	1579	1649	1631	-
Villaverde de Rioja	Villaverde de Rioja	1573	-	1612	1650	1852	-
Zarratón de Rioja	Zarratón de Rioja	1564	1689	1564	1564	1583	no
Zarzosa	Zarzosa	1579	-	1691	1579	-	no

Diócesis de Canarias

superficie: 4.106 km²

población: 862.955

católicos: 820.530

parroquias: 327

sacerdotes seculares: 199

sacerdotes regulares: 63

obispo: Excmo. y Rvdmo. Ramón Echarren Ystúriz

Archivo de la Catedral de Canarias

Plaza de Santa Ana, s/n. 35001 Las Palmas de Gran Canaria.

Horario: De 10 a 13 horas. Abierto todo el año.

Director del Archivo: Santiago Cazorla León.

Dirección particular: Calle Francisco Gourié, 16, 30 C. 35002 Las Palmas de Gran Canaria. Teléfono 928 36 48 59.

Historia

El 22 de mayo de 1483 el Cabildo de Sevilla, a instancia del obispo Frías, hizo los Estatutos primeros de la Catedral de Canarias, y desde entonces esta catedral comenzó a formar su archivo. Las actas Originales de estos estatutos las conserva la catedral encuadernadas en pergamino (A. 5. Leg. 6).

Bibliografía

CAZORLA LEÓN, S., *Los fondos de la Catedral de Canarias*, III Coloquio de Historia Canario-Améncoma (1978).

CAZORLA LEÓN, S, *El archivo de música de la Catedral de Las Palmas: Museo Canario* (Las Palmas 1964).

Fondos y colecciones

El Archivo se halla dividido en cuatro salas, cada una de ellas con fondos diferentes:

Sala de Contaduría: Con libros de cuentas de Fábrica, diezmos, capellanías, protocolos, cartas recibidas, libros de recuerdos, etc.

Sala de Secretaría: Todo lo referente a prebendados y propiedades del Cabildo y expedientes, en legajos del siglo XVIII.

Sala del Aula Capitular: Es la sección más importante, con las Actas del Cabildo desde 1514, los libros de Recepciones desde 1592, las cartas (copias) escritas por el Cabildo desde 1638, los libros de Comisiones y Pleitos desde 1675, y el llamado "Archivo Secreto", con 202 legajos de documentos selectos reunidos durante siglos, con las cédulas, bulas y una infinidad de cartas de obispos, estatutos, etc.

Sala de Música: Fondo de mucho valor, no sólo por el gran número de obras desde el siglo XVII, sino también por su calidad musical. Tiene su catálogo especial.

Pergaminos: El Archivo custodia unos 320 pergaminos procedentes de los papas (bulas y breves) y los reyes (cédulas y cartas). Las bulas empiezan a principios del siglo XVI, y las cédulas reales en 1477, con los Reyes Católicos.

Instrumentos de trabajo y consulta

Casi todos los fondos se hallan inventariados, también por salas; y la sección Musical tiene su catálogo especial, como ya hemos dicho.

Biblioteca auxiliar

La Biblioteca tiene unos 4.000 volúmenes; con 60 obras del siglo XVI, 190 del XVII, 496 del XVIII y 702 del XIX. La temática es muy variada: Teología, Sagrada Escritura, Concilios, Derecho Canónico, Oratoria, Ascética, Moral, Liturgia, Filosofía, Humanidades, Historia. También contiene libros de la subasta de El Escorial en el primer decenio del siglo XVII, de compras del Cabildo y donaciones de prebendados.

Actividades educativas y culturales

Es imprescindible para la mayoría de los trabajos históricos que hayan de hacerse sobre estas islas. En diezmos: están reunidos desde finales del siglo XVI los de todo el Archipiélago Canario en este Archivo, lo que le confiere un valor incalculable. Así también el archivo de música es uno de los mejores de España.

Estado de conservación

Todos los fondos del Archivo han sido desinfectados, y actualmente están empaquetados esperando su colocación en estanterías metálicas. Se cumple el Reglamento de la Asociación Española de Archiveros Eclesiásticos.

Datos proporcionados por el actual director del Archivo, don Santiago Cazorla León.

Archivo Histórico Diocesano del Obispado de Canarias

Plaza de Santa Ana 6. 35001 Las Palmas de Gran Canaria

Teléfono: 928 31 78 02

Horario: De lunes a sábado de 9'30 a 14 horas.

Director: José Lavandera López.

Historia

El Archivo Histórico Diocesano nace a finales del siglo XV, según señala un documento que refleja el estado general de los archivos de la Diócesis realizado en 1849 por la "Junta de Archivos de este distrito de Canarias". Se añade como observación que la fecha 20 de noviembre de 1485 corresponde al traslado del Obispado de Rubicón (Lanzarote) a la isla de Gran Canaria. NO se conserva documento de esta época, salvo el primer libro de Bautismo de la Iglesia del Sagrario que comienza en 1896, siendo quizás el libro de asiento parroquial más antiguo de España.

Desde el 24 de junio de 1971 en que queda inaugurado el Museo Diocesano de Arte Sacro, se inaugura además las dependencias del Archivo, en una nueva sede con el fin de catalogar y poner al servicio del público los fondos custodiados a medida que éstos fueran ordenándose. El archivo quedó abierto al público a partir de octubre de 1978.

El Archivo, instalado en el señero barrio de Vegueta, ocupa uno de los rincones más emblemáticos, la Plaza de Santa Ana. La casa arranca de mediados del siglo XVII, propiedad del licenciado D. Juan Flores, abogado de los Reales Consejos, y su esposa Dña. María de la Cruz de Figueroa. A lo largo de dos siglos esta residencia estuvo ligada a la ermita del Espíritu Santo, fundada por uno de sus moradores, D. Diego de la Cruz de Figueroa. A finales del siglo XIX la propiedad pasa a la familia De la Rocha. En la década de los noventa su última propietaria, Dña. Dolores Bescaran Manrique de Lara la cedió al Obispado de Canarias por disposición testamentaria.

El inmueble está dispuesto en dos plantas, y para su nueva función como archivo se ha rehabilitado su interior y dotado de los dispositivos necesarios, respetando su fachada y tipología.

Fondos y colecciones

Los legajos que componen dicho fondo conformado por más de tres mil, no constituían una serie ordenada, contándose con definiciones muy genéricas como "varios", "autos"...etc. En muchos casos su mal estado de conservación dada la existencia de humedad y polilla, con la presencia de trazas en los documentos y la ilegibilidad de muchos de ellos, contribuyó a la consabida desaparición de muchos, determinando que parte de este fondo documental no se haya podido catalogar en su totalidad. La documentación custodiada en este archivo si sitúa sobre todo en los siglos XVII y XIX, centrándose fundamentalmente en la serie Sacramental y sus diferentes subseries: Órdenes Sagradas, Expedientes de Dispensa Matrimonial y Expedientes de Soltería.

A grosso modo el fondo documental se distribuye de la siguiente manera:

- Documentación Pontificia, en su mayoría bulas.
- Documentos civiles, entre ellos las Reales Órdenes y la emanada por los distintos ministerios.
- De Statu Dioécesis.
- Documentación relativa al clero, con apartados como la erección y supresión de beneficios, e historiales.
- El cabildo Catedral.
- Documentación parroquial, centrada fundamentalmente en la erección de parroquias, nombramientos de párrocos y otros cargos relativos a ella; eremitas.
- Documentación relativa a los Religiosos, que acoge todo lo relativo a las órdenes religiosas y conventos. Es un fondo bastante restringido ya que la mayor parte se encuentra en el Archivo Nacional. Destaca la documentación del Convento de San Bernardo en Las Palmas.
- Las Asociaciones Piosas, relativa a las cofradías y hermandades existentes en cada parroquia. Se conservan de alguna de ellas los estatutos.
- Documentación sacramental, que abarca no solo los libros principales de bautismo, matrimonio y defunciones de la Parroquia del Sagrario, sino que acoge otro tipo de documentación vinculada a ella como expedientes de enmienda, de soltería, expedientes matrimoniales etc.
- Instituciones eclesiásticas, hospitales, casa de la Misericordia, mandas pías etc.
- Bienes eclesiásticos, donde consta una serie de inventarios de las parroquias pertenecientes a la Diócesis, diezmos, y Comisión Eclesiástica.
- Capellanías.
- Tribunal eclesiástico.
- Tribunal de expolios y vacantes.

Toda esta documentación queda englobada en un total de 1369 cajas, 316 legajos y 147 libros en su mayoría sacramentales. Actualmente colocados en estanterías compactas ocupan unos 470 metros lineales.

Fondos del Seminario Conciliar

Lo conforma la documentación generada por el Seminario Conciliar de la Inmaculada Concepción erigido por el obispo Cervera en 1777, y antigua Universidad Pontificia, cuyas secciones principales serían: Expedientes de ingresos, libros de matrículas, cuentas de la administración, libros de academias, oposiciones a becas, programas...

Hay un somero inventario de este fondo formado por 68 cajas y 70 libros.

Fondo de la parroquia de San Agustín

Contiene la documentación de la Parroquia matriz de San Agustín erigida el 15 de septiembre de 1852, compuesta por 24 libros sacramentales que acoge desde el inicio de la parroquia hasta comienzos del siglo XX, —1903—.

Fondo de la Parroquia de San Bernardo

Contiene la documentación de la Parroquia de San Bernardo ubicada en la ermita de San Telmo, erigida el 20 de agosto de 1849. La componen 33 libros parroquiales y 39 cajas de expedientes matrimoniales, además de dos cajas de expedientes de la fábrica parroquial hasta comienzos del siglo XX.

Fondo de la familia Bascarán

Comprende la documentación de la familia Bascarán-Manrique de Lara, relacionada con el linaje de la Rocha y otras. Ha sido donada por Dña. María de los Dolores Millares Sall y corresponde a la documentación generada por la familia que vivió en la actual sede del Archivo situado en la Plaza de Santa Ana. Está incompleto y en espera de acoger la documentación restante, lo que implica que esté fuera de consulta hasta llevar a cabo una catalogación.

Colección del Periódico Diocesano "El Defensor de Canarias"

Lo conforman 28 volúmenes encuadernados de gran formato, que abarca desde 1921 hasta 1933.

Descriptores de información

Dado la dificultad que hasta ahora ha contemplado el archivo para llevar a cabo la ordenación de sus fondos, no existen catálogos completos de las distintas series, salvo la de los fondos parroquiales, solo existen someros inventarios. En estos momentos se está llevando a cabo la realización de inventario analítico de aquellas series que por su contenido precisan de una información determinada para su localización, como es el caso de los expedientes de órdenes sagradas.

Cuadro de organización de fondos

	años	cajas	legajos	libros
1. Documentos pontificios			1	
2. Documentos civiles				
2.1. Reales Ordenes	1700-1875	4		9
2.2. Documentos de primeras autoridades	s. XVII-XX	4		
3. Se Statu Dioecesis				
3.1. Sínodos	1729/1919	2		
3.2. Relaciones con la Santa Sede				
3.3. Pontificados de los obispos	s. XVII-XX	18		
3.4. Visitas Pastorales	s. XVII-XX	3		2
3.5. Cartas Pastorales		1		
4. De Staut Clericorum				
4.1. Títulos honoríficos				
4.2. Excardinación o incardinación				
4.3. Conferencias morales	1865-1900	10		
4.4. Historial (Testimoniales y Dimisorias)		1		
5. Beneficial				
5.1. Erección, supresión y modificación de beneficios	s. XVII-XIX	1		2
5.2. Provisión y vacantes				
6. Oficios no Beneficiales		1		
6.1. Oficios de Curia				
6.2. Otros cargos eclesiásticos				
7. Capitular				
7.1. Cabildo catedral en general	s. XVII-1915	9		
7.2. Los Capitulares	1740-1551	5	4	
8. Parroquial				
8.1. Erección de parroquias		2		
8.2. Parroquias		73		20
9. Religiosos (S. T.)*				
9.1. Secularización		4		
9.2. Ordenes Religiosas				
9.2.1. Dominicos		6		
9.2.2. Dominicas		3		
9.2.3. Franciscanos		5		
9.2.4. Clarisas		3		

9.2.5. Agustinos		1		2
9.2.6. Bernardas		17		
9.3. Congregaciones				
9.3.1. Jesuitas		1		
9.3.2. Paúles				
9.3.3. Hijas de la Caridad		1		
10. Asociaciones piadosas		6		
10.1. Ordenes terceras				
10.2. Cofradías				
10.3. Hermandades				
11. Sacramental				
11.1. Bautismo				
11.1.1. Bautismo de adultos		2		
11.1.2. Licencias				
11.1.3. Entable de partidas	1840-1970	13		
11.1.4. Enmienda de partidas	1791-1931	10		
11.2. Confirmación				
11.3. Eucaristía				
11.3.1. Licencia para celebrar				
11.3.2. Licencia para binar o trinar				
11.4. Penitencia				
11.5. Órdenes Sagradas				
11.5.1. Expedientes de órdenes sagradas	1630-1880	119	7	
11.5.2. Libro de ordenados	1653-1924	11		
11.6. Matrimonio				
11.6.1. Exptes. De soltería	1645-1933	128		
11.6.2. Exptes. De libertad				
11.6.3. Exptes. De dispensa	1650-1956	438		
11.6.4. Exptes. De divorcio		8		
11.6.5. Exptes. Matrimoniales	1700-1840			
11.7. Sacramentales				
12. Lugares y tiempos Sagrados				
12.1. Edificación y reparación de templos		2		
12.2. Oratorios privados		1		
12.3. Sepultura eclesiástica		2		
13. Culto				
14. Magisterio				
15. Instituciones eclesiásticas				
15.1. Mandas Pías	s. XVII-XIX	5		
15.2. De Caridad. Hospitales	s. XVII-XIX	4	3	
15.3. Tribunal de la Santa Cruzada	s. XVII-XIX	10		
16. Bienes eclesiásticos				
16.1. Diezmos				
16.2. Cuentas de culto y clero	1831-1900	9	7	
16.3. Inventarios		3		
17. Administración (S. T.)				
18. Capellanías (S. T.)		17	135	18
19. Seminario. Universidad Pontificia de Canarias				
19.1. Exptes. De ingreso y becas	1777-1955	33		
19.2. Secretaría del Seminario			8	15
19.2.3. Actas académicas	1849-1925	2		6
19.3. Administración				
19.3.1. Libros de cuentas	1777-1921	24		49
20. Tribunal de expolios y vacantes	1761-1890	70		
21. Tribunal del Santo oficio de la Inquisición		5		
22. Archivos parroquiales				
22.1. Parroquia del Sagrario	1496-1851	83		
22.2. Parroquia de San Agustín	1851-1907	25		
23. Tribunal Eclesiástico (S. T)		65		

25. Padrones i censos	1831-1908	7
26. Notaria (S. T.)		6
27. Otras colecciones		
27. El Defensor de Canarias	1921-1923	28

* (S. T.) sin terminar de clasificar

Servicios al usuario

Dependiendo del estado de conservación del documento solicitado y del formato del mismo se realizan trabajos de reprografía. Además el archivo expide los certificados y compulsas de los documentos que custodia.

Biblioteca auxiliar

La biblioteca especializada en temas de archivística, contiene además otras colecciones como *Memoria Ecclesiae*.

Archivos parroquiales

Parroquia		B	C	M	D	F	GC	Mic
Nrta. Sra. de la Concepción	Agaete	1606	1752	1606	1680	[...]	no	«
San Pedro . Valle de Agaete	Agaete	1943						«
Ntra. Sra. del Pino.								
Playa de Arinaga	Agüimes	1971						«
San José Artesano								
Cruce de Arinaga.	Agüimes	1969						«
San Sebastián	Agüimes	1602		1601	1669	[...]		«
San Matías	Artenara	1735	1752	1742	1742	1780	no	«
Sto. Domingo de Guzmán.								
Juncalillo	Artenara	1928						«
Ntra. Sra. del Carmen.								
Santidad	Arucas	1943	1946	1943	1943			no
Ntra. Sra. del Rosario.								
La Goleta	Arucas	1943						no
San Andrés y San Felipe.								
Bañaderos	Arucas	1949						no
San José de la Montaña.								
Trapiche	Arucas	1938						no
San Juan Bautista	Arucas	1595					no	no
San Pedro	Bañaderos. Arucas	1891	(...)	1891	1891		no	«
Ntra. Sra. del Buen Suceso	Carrizal. Ingenio	1907						«
San Pedro Mártir.	Doctoral. Vecindario							«
Ntra. Sra. la Virgen del Pilar								
del Madroñal	El Madroñal. Santa Brigida	1943	1946	1943	1943			«
San José	Fataga. San Bartolomé de Tiraj.	1929	1930	1929	1929			«
Ntra. Sra. del Pilar. Casa Blanca	Firgas	1943						no
San Roque	Firgas	1845					no	«
San Bartolomé	Fontanales	1882	1921	1882	1882		no	«
San Isidro Labrador.								
San Isidro de Gáldar	Gáldar	1943						
Ntra. Sra. de Fátima	Gáldar	1963						«
San José. Caideros.	Gáldar	1940	1946	1940	1940			«
Santiago Apóstol	Gáldar	1506	1787	1506	1518	[...]	no	«
Santa María de Guía	Guía	1568	1732	1588	1687	[...]	no	«
San José de la Montaña.								
Montaña Alta.	Guía	1943						«
San Pedro . Atalaya de Guía	Guía	1943						no
S. Fco. de Asís. Tres Palmas	Guía	1943						«
Ntra. Sra. de la Candelaria	Ingenio	1815					no	no
Santo Cristo.	Ingenio	1969						«
Santa Cruz. Castillo del Romeral	Juan Grande	1943		1943	1943			«
Santo Domingo de Guzmán	Juncalillo. Artenara	(...)	(...)	(...)			no	«
San Nicolás de Tolentino	La Aldea	1742	(...)	1742	1743		no	no
San Bartolomé	Las Lagunetas. San Mateo	1915	1920	1915	1915		no	«
San Lorenzo	Las Palmas	1681		1681			no	«
San Francisco	Las Palmas G.C.	1820/1841	1841	1840	1821		no	no
Ascensión del Señor	Las Palmas de G.C.	1969						

Parroquia		B	C	M	D	F	GC	Mic
Corazón de María	Las Palmas de G.C.	1939	1941	1939	1939			«
Cristo Rey	Las Palmas de G.C.	1969						«
El Salvador	Las Palmas de G.C.	1969						no
Espíru Santo	Las Palmas de G.C.	1969						no
María, Madre de la Iglesia	Las Palmas de G.C.	1973						«
Nitra. Sra. de los Dolores	Las Palmas de G.C.	1957		1957	1957	1962		«
Nrta. Sra. de los Remedios	Las Palmas de G.C.							«
Ntra. Sra. de Fátima	Las Palmas de G.C.	1971						«
Ntra. Sra. de Fátima	Las Palmas de G.C.	1974						no
Ntra. Sra. de la Encarnación.								
Tenoya	Las Palmas de G.C.	1937						«
Ntra. Sra. de la Paz	Las Palmas de G.C.	1961						«
Ntra. Sra. del Atlántico	Las Palmas de G.C.	1980						«
Ntra. Sra. del Carmen	Las Palmas de G.C.	1938						no
Ntra. Sra. del Pilar	Las Palmas de G.C.	1938	1941	1938	1938	1942		no
Ntra. Sra. del Rosario de Fátima	Las Palmas de G.C.	1976						«
Ntra. Sra. la Virgen de la Vega	Las Palmas de G.C.	1988						
Sagrada Familia	Las Palmas de G.C.	1943						no
Sagrados Corazones	Las Palmas de G.C.	1961						«
San Agustín	Las Palmas de G.C.	1844	1852	1852	1852			«
San Antonio de Padua	Las Palmas de G.C.	1939						«
San Antonio María Claret	Las Palmas de G.C.	1961						no
San Cristobal	Las Palmas de G.C.	1941	1946	1968	194(...)			«
San Esteban Protomártir	Las Palmas de G.C.	1969						«
San Francisco de Sales	Las Palmas de G.C.	1976						«
S. Fco. Javier. Hoya de la Plata	Las Palmas de G.C.							«
San José	Las Palmas de G.C.	1938	1941	1938	1938			«
San José Artesano	Las Palmas de G.C.	1971						«
San Juan Bautista	Las Palmas de G.C.	1942	1946	1942	1942			«
S. Juan Crisóstomo. Tafira Baja	Las Palmas de G.C.	1943	1943	1943	1943			«
San Pablo	Las Palmas de G.C.	1939	1947	1939	1939	1939		no
San Pedro	Las Palmas de G.C.	1940						no
San Pío X	Las Palmas de G.C.	1958		1958	1958			no
San Roque	Las Palmas de G.C.	1939						«
San Vicente de Paul	Las Palmas de G.C.	1941						«
Santa Catalina de Alejandría	Las Palmas de G.C.	1939	1941	1939	19(...)			
Santa Clara. Zárate	Las Palmas de G.C.							no
Santa Cruz	Las Palmas de G.C.	1971						«
Santa Isabel de Hungría	Las Palmas de G.C.	1948	1948	1948	1948	1948		no
Santa María del Mar	Las Palmas de G.C.	1990						no
Santa María del Pino	Las Palmas de G.C.	1939	1939	1939	1939			no
Santa Sara. El Lasso	Las Palmas de G.C.							«
Santa Teresa del Niño Jesús	Las Palmas de G.C.	1939	1941	1939	1939			«
Santísimo Cristo	Las Palmas de G.C.	1943	(...)	(...)	(...)			no
El Sagrario	Las Palmas G.C.	1498	1674	1559	1667	[...]	no	no
Ntra. Sra. de la Luz	Las Palmas G.C.	1900		1900	1900		no	«
San Bernardo	Las Palmas G.C.	1852	1849	1849	1849		no	no
Santo Domingo	Las Palmas G.C.	1841	1841	1841	1841		no	no
San Nicolás de Bari	Las Palmas de G.C.	1939	1941	1939	1939			«
San Antonio Abad	Mogán	1814	1837	1814	1814			«
San Isidro Labrador	Montaña Cardones. Arucas	1915	1921	1915	1915	[...]	no	no

Parroquia		B	C	M	D	F	GC	Mic
S. José y S. Juan Evangelista.	Monte Lentiscal	1943	1947	1943	1943			
Ntra. Sra. de la Candelaria	Moya	1593	1628	1598	1631	1600	no	«
El Salvador.	Risco Blanco	San Bartolomé de Tirajana	1943	1954	1945	1944		no
San Bartolomé	San Bartolomé de Tirajana	1597	[...]	1549	1657	[...]		«
San Fernando Maspalomas	San Bartolomé de Tirajana	1982						no
Santísima Trinidad.	El Tablero	San Bartolomé de Tirajana	1949	1963	1943	1943		no
La Milagrosa	San Lorenzo	1943						«
María Auxiliadora.	Ariñez	San Mateo	1943					«
San Mateo	San Mateo	1800	1801	1800	1800		no	«
Santa Mónica.	Utiaca	San Mateo	1943					«
Santa Brígida	Santa Brígida	1583	1591	1585	1668	1525	no	«
Sto. Cristo Milagroso.	La Atalaya	Santa Brígida	1944		1943	1946		«
Santa Lucía	Santa Lucía	1815						«
San Nicolás de Bari	Sardina del Sur	1915	1922	1915	1915	1910		«
La Inmaculada Concepción	Tafira.	Las Palmas G.C.	1848				no	«
San Antonio Abad	Tamaraceite.	Las Palmas	1937	1941	1937	1937	no	no
La Milagrosa.	La Solana	Tejeda	1943		1943	1943		«
Ntra. Sra. del Socorro	Tejeda	1626	1866	1659	1659	[...]	no	«
La Inmaculada Concepción.	Jinamar	Telde	1940	(...)	1940	1940		«
Nrta. Sra. de las Nieves.	Lomo Magullo	Telde	1943	1968	1943	1943		no
Ntra. Sra. de Fátima.	El Calero	Telde	1969					no
S. Hermenegildo Mártir.	Valle de los Nueve	Telde	1969					no
San Gregorio	Telde	1851	1859	1858	1848		no	«
San Isidro.	La Pardilla	Telde	1949					«
San José.	Las Longueras	Telde	1969					«
San Juan Bautista	Telde	1503	1630	1568	1641	1668	no	«
San Pedro.	Ejido	Telde	1965					« no
S. Roque.	Valle de San Roque	Telde	1941					no
Sta. Rita de Casia.	Ojos de Garza	Telde	1969					no
Santo Cura de Ars.	Melenara	Telde	1943					no
San Miguel	Temisas.	Santa Lucía						«
Ntra. Sra. de las Nieves.	El Palmar	Teror	1943	1946	1943	1943		«
Ntra. Sra. del Pino	Teror	1606	1615	1605	1639	1638	no	no
Sagrado Corazón de Jesús.	Arbejales	Teror	1940	(...)	1940	1941		«
San Luis Gonzaga.	Valsendero	Valleseco	1943					«
San Vicente Ferrer	Valleseco	1864	1848	1846	1846		no	«
S. Juan Bautista.	Tenteniguada	Valsequillo	1943	(...)	1943	1943		no
San Miguel	Valsequillo	1800					no	no
Arcángel San Rafael.	Vecindario	Vecindario	1943	1946	1943	1943		«
San Juan Evangelista.	Cruce de Sardina	Vecindario	1969					«
Santa Águeda.	Arguineguín	1943						no
ISLA DE FUERTEVENTURA								
Ntra. Sra. de la Antigua	Antigua	1785	1896	1785	1785			«

Parroquia		B	C	M	D	F	GC	Mic
Santa María de Betancuria	Betancuria	S. XVII	[...]	[...]				«
Santa Ana	Casillas del Angel	1790	1941	1790	1791			«
San Diego de Alcalá.	Gran Tarajal	1943	1946	1943	1943			no
Ntra. Sra. de la Candelaria	La Oliva	1711	[...]		[...]			no
Ntra. Sra. de Regla	Pajara	1711		1711	1712			no
Ntra. Sra. del Rosario	Puerto del Rosario	1894	1906	1894	1894			no
Sato Domingo de Guzmán	Tetir	1778	1782	1778	1778			no
San Marcos Evangelista	Tiscamanita	1915	1921	1916	1915	1917		«
San Miguel Arcángel	Tuineje	1790	1792	1790	1790			«

ISLA DE LANZAROTE

San Antonio María Claret.	Alta Vista. Arrecife	1972						«
San Ginés de Clermot	Arrecife	1798		1798	1798	no		no
Santa María de la Vega.	Arrecife	1972						«
San Marcial del Rubicón	Femés	1818		1819	1818	no		no
Santo Cristo de las Aguas	Guatiza	1915	[...]	1915				no
Ntra. Sra. de la Encarnación	Haría	1630		1630	1663	no		no
Ntra. Sra. de la Virgen del Carmen	Isla de la Graciosa. Lanzarote	1986						no
San Bartolomé	San Bartolomé	1796	1800	1796	1796	no		no
San José Obrero	Sata Coloma. Arrecife	1961						«
San Andrés	Tao	1943						no
Ntra. Sra. de Guadalupe	Teguise	1750	1855	*1754	*1883	no		no
Ntra. Sra. del Socorro	Tiagua	1943		1943	1943			«
Ntra. Sra. de la Candelaria	Tías	1796	1881	1796	1796	no		no
San Roque	Tinajo	1796	[...]	1796				no
Ntra. Sra. del Carmen	Valterra. Arrecife	1972						«
Nra. Sra. de los Remedios	Yaiza	1728		[...]	[...]			no
San Francisco Javier.	Yé. Haría	1943		1943	1943			no

Diócesis de Cartagena



superficie: 11. 319 km²

población: 1.100.000

católicos: 1.040.000

parroquias: 289

sacerdotes seculares: 407

sacerdotes regulares: 99

obispo: Excmo. y Rvdmo. Manuel Ureña Pastor

Archivo Catedralicio de Murcia

Plaza Belluga. Murcia.

Teléfono: 968 21 63 44.

Horario: Martes, miércoles y jueves de 10 a 13 horas. Cerrado los meses de julio y agosto.

Director del Archivo: José Antonio Trigueros Cano (en funciones).

Dirección particular: Gran Vía, 22, 42 C. 30004 Murcia.

Archiveros auxiliares: Cristina Herrero Pascual, Dolores Lacal Seijo y Carmen Galiano Martínez.

Historia

La diócesis empieza a funcionar con documentos escritos a partir del año 1265, después de la reconquista llevada a cabo por Alfonso X el Sabio y por Jaime I. De ahí datan los primeros documentos (bulas, privilegios). Muchos documentos antiguos fueron transcritos a mediados del siglo XVIII. El Archivo sufrió los daños de la humedad e incluso de alguna inundación. El uso poco controlado del Archivo ha ocasionado que muchos documentos se encuentren extraviados. Los documentos que hay actualmente están bien conservados pero falta su catalogación.

Fondos y colecciones

Archivo Musical: desde 1600 hasta nuestros días.

Libros Corales: 100 libros, la mayor parte de ellos con miniaturas de gran calidad. Al final de algunos de ellos hay partituras inéditas de autores famosos, como Tomás Luis de Vitoria.

Secretaría: 223 libros.

Mayordomía: 575 libros.

Fábrica: 146 libros.

Hay unas 1.500 cajas de legajos, cuyo contenido es muy variado (censos, cuentas de fábrica, cartas, provisión de canongías...) y todavía no está totalmente catalogado. Las fechas extremas, tanto de legajos como de libros, abarcan desde 1275 hasta nuestros días.

Boletín Oficial del Obispado: desde 1856 hasta hoy en día.

Pergaminos: Los privilegios reales de los siglos XIII al XVI. Las bulas papales hasta nuestros días (entre ellas la única bula dirigida a España nombrando obispo de la diócesis de Cartagena, del papa Juan Pablo I). Hay en total 90 pergaminos.

Material cartográfico: Sólo se custodian planos relativos a la Catedral o pequeños planos referentes a iglesias, casas u otras construcciones eclesíásticas.

Instrumentos de trabajo y consulta

Catálogos: Se está trabajando en su confección.

Fichas: Hay hechas unas 2.000, y en los dos próximos años se proyecta confeccionar otras 5.000.

Reprografía: Servicio de fotocopias.

Actividades educativas y culturales

El significado, uso y valor del Archivo para los investigadores es máximo, junto con el Archivo Municipal de la ciudad. Se han realizado varias tesinas y tesis sobre fondos propios del Archivo. Debido a la falta de medios económicos no se puede llevar a cabo la planificación cultural que ya ha sido programada por el Archivo, y que tendría una repercusión importante en el ambiente medio de la ciudad.

Estado de conservación

El Archivo se encuentra actualmente instalado en una planta de la torre de la Catedral. Aunque el lugar es inadecuado, es un sitio muy seco y la conservación de los fondos es buena. Los libros están encuadernados y los legajos en cajas de cartón, siendo las estanterías metálicas. El sistema de seguridad es normal, reforzado especialmente en la entrada. Con algunas concreciones propias se aplica el reglamento de la Asociación Española de Archiveros Eclesiásticos.

Observaciones

El Archivo precisa de una mayor modernización y de una nueva instalación más adecuada. Hasta hace poco existía una biblioteca auxiliar del Archivo, pero sus fondos (bastante ricos en libros de contenido humanístico) se han anexionado a la Biblioteca Episcopal y a la del Seminario Diocesano, para formar y abrir pronto al público una Biblioteca Diocesana de alrededor de 50.000 volúmenes.

Datos proporcionados por don José Antonio Trigueros Cano.

Archivo del Obispado de Cartagena-Murcia

Palacio Episcopal. Murcia.

Teléfonos: 968 254111, 968 22 13 71, 968 21 21 72 y 968 22 13 71.

Horario: De 10 a 13,30 horas (se necesita autorización de la Secretaria General del Obispado, puesto que el Archivo no está abierto al público).

Responsable del Archivo: José M^a Lozano Pérez.

Historia

En 1936 fue destruido el archivo corriente en su totalidad y la mayor parte del archivo histórico. Se conserva una parte que estaba guardada fuera del Archivo. No es una selección de los documentos más valiosos. Tampoco se salvó el Archivo completo de una época de la Historia del obispado. Es sólo una parte de los documentos de 1690 a 1902.

Fondos y colecciones

Los fondos están catalogados por obispos, y numerados en 86 legajos y en 156 carpetas:

	Fechas	Legajos
Cardenal Belluga	1704-1724	6
Obispo Juan Matheo	1742-1752	2
Obispo Diego de Rojas	1752-1772	7
Obispo Sancho Dávila (transcripción del 1768)	1592	1
Obispo Manuel Rubín de Celis	1773-1784	1
Obispo Manuel Felipe Mirallas	1785-1788	1
Transcripciones de bulas antiguas y bulas y breves auténticos datados desde el cardenal Belluga hasta Rubín de Celis	1704-1784	1
Varia	ss. XVIII-XX	67

Impresos de interés bibliográfico: El Libro Becerro del Archivo del seminario de San Fulgencio de Murcia, de 1780; aunque le han sido arrancados unos veinte folios, da la referencia de 81 legajos en que se contenía la Historia del seminario conciliar, fundado por el obispo Sancho Dávila en 1592.

Instrumentos de trabajo y consulta

Catálogos: Se ha realizado la catalogación de todos los documentos hasta el legajo número 24 de los mencionados 86 legajos.

Fichas.- Hay un fichero incompleto.

Reprografía: Máquina fotocopidora.

Datos proporcionados por el actual responsable del Archivo, don Faustino Fernández Molina.

Archivos parroquiales

Parroquia		B	C	M	D	F	GC
Abanilla	Abanilla	1939	1944	1939	1939	1940	sí
Barinas	Abanilla	1939	1944	1939	1939	1942	sí
Abarán	Abarán	1579	1766	1570	1754	1760	no
Aguilas.-Par. del Carmen	Aguilas	1939	1944	1939	1939	1947	sí
Aguilas.-Par. San José	Aguilas	1790	1786	1790	1790	1939	sí
Garrotillo	Aguilas-Lorca	1914	1944	1914	1914	1939	sí
Albudeite	Albudeite	1664	1766	1664	1664	1952	no
Alcantarilla .-San Pedro Apóstol	Alcantarilla	1596	1746	1597	1631	1939	sí
Alcantarilla.-Par. La Asunción	Alcantarilla	1951	1953	1951	1951	-	no
Aledo	Aledo	1545	1557	1545	1545	-	no
Alguazas	Alguazas	1574	1867	1665	1766	-	no
Alhama de Murcia	Alhama de Murcia	1556	1727	1565	1635	1939	no
Berro	Alhama de Murcia	1885	1905	1885	1885	1949	no
Cañadas de Alhama	Alhama de Murcia	1909	1924	1909	1909	-	no
Archena	Archena	1721	1944	1591	1623	1887	sí
Beniel	Beniel	1683	1602	1701	1683	-	-
Blanca	Blanca	1571	-	1566	1758	-	sí
Copa (La)	Bulísa	1904	1946	1904	1904	1951	sí
Bullas	Bullas	1664	1786	1666	1695	1942	sí
Calasparra	Calasparra	1861	1850	1851	1864	-	sí
Campos del Río	Campos del Río	1900	1830	1939	1939	-	sí
Singla	Caravaca	1560	1904	1888	1855	-	no
Almudema	Caravaca	1806	1906	1904	1906	1906	no
Archivel	Caravaca	1866	1914	1888	1834	1944	no
Barranda	Caravaca	1890	1971	1888	1902	1944	no
Caravaca.-Par. de la Purísima	Caravaca	1909	-	1909	1909	-	-
Caravaca.-Par. del Salvador	Caravaca	1538	1785	1565	1679	1679	sí
Moral (El)	Caravaca	1939	1945	1939	1939	-	-
Poyos	Caravaca	1901	1904	1901	1901	-	no
Royos (Los)	Caravaca	1885	1944	1889	1885	-	no
Albujón	Cartagena	1909	1909	1909	1909	1948	sí
Algar (El)	Cartagena	1862	1944	1862	1862	1942	sí
Aljorra (La)	Cartagena	1939	1945	1939	1939	1939	sí
Alumbres	Cartagena	1687	1587	1670	1706	-	-
Barreros (Los)	Cartagena	1952	1953	1953	1952	-	-
Barrio de la Concepción	Cartagena	1916	1947	1916	1916	-	sí
Barrio Los Dolores	Cartagena	1888	1944	1899	1888	1939	sí
Barrio Peral	Cartagena	1939	1939	1939	1939	1939	sí
Canteras Nuevas	Cartagena	-	-	-	-	-	sí
Sagrado Corazón	Cartagena	1929	1944	1939	1939	-	sí
Ntra. Sra. del Carmen	Cartagena	1939	1944	1939	1939	1941	sí
San Antonio Abad	Cartagena	1939	1944	1939	1939	1939	sí
Santiago Apóstol	Cartagena	1939	1943	1939	1940	-	sí
Sta. María de Gracil	Cartagena	1565	-	1566	1701	-	sí
Escombreras	Cartagena	1910	-	1910	1910	-	-
Estrecho de San Ginés	Cartagena	1881	1944	1894	1882	1947	sí
Palma (La)	Cartagena	1700	1767	1700	1700	-	sí

Parroquia		B	C	M	D	F	GC
Perín	Cartagena	1939	-	1939	1939	-	sí
Pozo Estrecho	Cartagena	1690	1690	1690	1690	1948	-
Puertos de Santa Bárbara	Cartagena	1943	-	1943	1943	1943	sí
Rincón de San Ginés	Cartagena	1893	1944	1893	1893	1947	sí
San Isidro	Cartagena	1942	1945	1942	1942	1942	sí
San Javier	Cartagena	1937	1945	1939	1939	1939	sí
Santa Ana	Cartagena	1913	1941	1913	1913	1950	sí
Tallante	Cartagena	1888	-	1888	1888	-	no
Cehegín	Cehegín	1561	1600	1571	1607	1607	-
Escobar	Cehegín	1897	-	1897	1897	-	no
Peña y Campillo	Cehegín	1941	1951	1941	1941	-	sí
Valentin	Cehegín	1908	1951	1939	1939	1951	sí
Ceutí	Ceutí	1635	1766	1764	1634	1716	sí
Cieza	Cieza	1583	1596	1566	1813	1939	sí
Carapacha	Fortuna	1944	1951	1944	1944	1944	sí
Fortuna	Fortuna	1931	1944	1870	1934	1940	sí
Cuevas de Reylló	Fuente-Alamo	-	-	-	-	-	sí
Almagros	Fuente-Alamo	-	-	-	-	-	-
Balsapintada	Fuente-Alamo	1939	1944	1939	1939	1939	sí
Fuente-Alamo de Murcia	Fuente-Alamo	1939	1944	1939	1939	1951	sí
Palas (Las)	Fuente-Alamo	1910	-	1910	1910	-	no
Pinilla	Fuente-Alamo	1939	-	1941	1939	-	sí
Coñar	Huércal-Overa	1908	1951	1908	1908	1947	no
Perulera	Huércal-Overa	1908	1944	1908	1908	1946	sí
Puertecico	Huércal-Overa	1908	1908	1908	1908	1946	sí
Urcal	Huércal-Overa	1908	1944	1920	1908	1946	sí
Fuensanta	Huércal-Overa	1948	1951	1948	1947	1948	no
Huércal-Overa	Huércal-Overa	1564	1866	1564	1564	-	no
Overa	Huércal-Overa	1908	1925	1908	1908	1939	no
Santa Maria de Nieva	Huércal-Overa	1800	1944	1762	1814	1946	sí
Alquería (La) y Fuente del Pino	Jumilla	1939	1939	1939	1939	1939	sí
Cañada del Trigo	Jumilla	1939	-1920	1939	-	-	-
Jumilla.-Par Santiago eí Mayor	Jumilla	1658	1612	1565	1593	1939	sí
Jumilla.-Par. de El Salvador	Jumilla	1791	1944	1791	1809	193	sí
Torre del Rio	Jumilla	1908	-	1908	1908	-	-
Portmán	La Unión	1888	1943	1888	1888	1939	sí
Roche	La Unión	1908	1943	1908	1908	1943	sí
Unión (La)	La Unión	1862	1904	1862	1862	1941	no
Unión (La)	La Unión	1865	1943	1865	1865	1942	sí
Torres de Cotillas (Las)	Las Torres de Cotillas.	1789	1944	1874	1852	1940	sí
Li brilla	Librilla	1815	1944	1909	1873	1941	sí
Almendricos	Lorca	1909	1922	1909	1909	1909	no
Altobordo	Lorca	1939	1944	1939	1939	-	sí
Campillo	Lorca	1940	1944	1940	1940	-	sí
Campo-López	Lorca	1800	1815	1800	1800	-	sí
Coy de Lorca	Lorca	1723	1852	1723	1723	1723	sí
Esparragal	Lorca	1910	1944	1910	1910	1910	-
Fuensanta (La)	Lorca	1800	1800	1800	1800	1800	no
Henares	Lorca	1909	1951	1909	1911	-	no
Hinojar	Lorca	1942	1944	1942	1943	1942	sí
Ntra. Sra. del Carmen	Lorca	1901	1944	1939	1939	1943	sí

Parroquia		B	C	M	D	F	GC
San Cristóbal	Lorca	-	-	-	-	-	sí
San Diego	Lorca	1909	1915	1909	1909	-	no
San Juan Bautista	Lorca	-	-	-	-	-	sí
San Mateo	Lorca	1533	1572	1534	1529	-	no
San Patricio	Lorca	1598	-	1598	1598	-	sí
Santiago el Mayor	Lorca	1939	1944	1939	1939	-	sí
Marchena	Lorca	1939	1944	1939	1939	-	sí
Morata	Lorca	1909	1952	1908	1909	-	sí
Paca (La)	Lorca	1939	1951	1939	1939	1939	sí
Pradico (El)	Lorca	1913	1913	1913	1913	-	sí
Puerto Lumbreras	Lorca	1723	1815	1740	1723	1736	-
Ramonete	Lorca	1908	1942	1908	1908	1939	sí
Torrealvilla	Lorca	-	-	-	-	-	sí
Zarzadilla de Ramos	Lorca	-	-	-	-	-	-
Zarzadilla de Totana	Lorca	1903	1907	1903	1903	-	no
Lorquí	Lorquí	1636	1678	1632	1754	1922	-
San Andrés Apóstol	Mazarrón	1572	1944	1579	1637	1939	sí
Cañadas de Romero	Mazarrón	1909	-	-	1910	1947	no
Leiva	Mazarrón	-	-	1856	-	-	-
Majada	Mazarrón	1909	1941	1909	1909	1939	sí
San Antonio de Padua.	Mazarrón	1586	1944	1601	1607	1939	sí
Puerto de Mazarrón	Mazarrón	1864	1951	1918	1864	1940	sí
Fenazar	Molina de Segura	1939	1944	1939	1939	1943	sí
Molina de Segura	Molina de Segura	1563	1594	1584	1708	1837	no
Ribera de Molina	Molina de Segura	1888	1897	1889	1888	1950	no
Valientes (Los)	Molina de Segura	1913	1918	1914	1913	-	-
Benizar	Moratalla	1866	1905	1888	1835	-	no
Campo de San Juan	Moratalla	1881	1944	1888	1883	-	no
Cañada de la Cruz	Moratalla	1869	1888	1888	1888	1950	-
Moratalla	Moratalla	1545	1786	1568	1723	1673	sí
Rogativa	Moratalla	1897	-	1888	1880	-	sí
Sabinar	Moratalla	1878	1944	1888	1835	-	sí
Fuente Librilla	Muía	1888	1951	1888	1893	-	-
San Miguel A	Muía	1559	1765	1560	1718	1939	sí
Santo Domingo de C	Muía	1558	1867	1567	1823	-	sí
Puebla de Mula	Muía	-	-	1601	-	-	sí
Yéchar	Mula	1909	-	1909	-	1909	no
Alberca (La)	Murcia	1939	1944	1939	1939	1947	sí
Algezares	Murcia	1561	1778	1600	1708	1949	sí
Aljucer	Murcia	-	-	-	-	1939	sí
Alquerías	Murcia	1696	1778	1750	1737	1940	sí
Avileses	Murcia	1939	1944	1939	1939	1939	sí
Baños	Murcia	1906	-	1907	1907	-	-
Barqueros	Murcia	1795	1905	1796	1795	-	-
Beniaján	Murcia	1570	1944	1570	1570	1940	sí
Cabezo de Torres	Murcia	1939	1944	1939	1939	1941	sí
Cañadas	Murcia	1908	1777	1908	1908	-	sí
Churra	Murcia	1939	1915	1939	1939	-	sí
Cobatillas	Murcia	1910	-	1910	1910	-	no
Corvera	Murcia	1646	1712	1648	1885	1948	sí
Era Alta	Murcia	1796	1944	1796	1796	-	sí

Parroquia		B	C	M	D	F	GC
Esparragal	Murcia	1795	1921	1795	1795	-	no
Espinardo	Murcia	1892	1886	-	-	1939	sí
Guadalupe	Murcia	1725	1944	1724	1884	1939	sí
Jabalí Nuevo	Murcia	1617	1622	1617	1739	-	-
Jabalí Viejo	Murcia	1693	1944	1767	1778	1939	sí
Llano de Brujas	Murcia	1877	1944	1888	1882	1941	sí
Lobosillo	Murcia	1909	-	1909	1909	1939	sí
Los Garres	Murcia	1852	1808	1852	1852	-	sí
Martínez del Puerto	Murcia	1891	1893	1891	1891	1944	-
Monteagudo	Murcia	1911	1944	1812	1811	1939	-
Ntra. Sra. del Carmen.	Murcia	1869	1869	1869	1869	1940	sí
S. Bartolomé-Sta. Maria.	Murcia	1544	-	1543	-	1940	sí
San Andrés Apóstol	Murcia	1844	1944	1890	1924	1944	sí
San Antolin	Murcia	1559	1758	1569	1608	-	-
San Juan Bautista	Murcia	1512	1875	1567	1762	-	sí
San Lorenzo Mártir	Murcia	1551	1747	1566	1622	1942	sí
San Miguel Arcángel;.	Murcia	1602	1855	1676	1621	-	sí
San Nicolás de Barí. .	Murcia	1559	1559	1559	1559	-	sí
San Pedro	Murcia	1567	1779	1615	1691	-	-
Santa Eulalia	Murcia	1852	1944	1792	1902	1939	sí
Nonduermas	Murcia	1912	1919	1939	1939	1939	sí
Ñora (La)	Murcia	1572	1766	1591	1614	1701	sí
Palmar (El)	Murcia	1667	-	1669	1786	1940	sí
Patiño	Murcia	1912	1818	1912	1912	1952	no
Puebla de Soto	Murcia	1628	1906	1733	1750	-	sí
Puente de Tocinos	Murcia	-	-	-	-	1939	sí
Raal	Murcia	1922	1912	1939	1910	1939	sí
Raya (La)	Murcia	1602	1866	1621	1705	-	sí
Rincón de Seca	Murcia	1907	1907	1907	1907	1941	sí
Sangonera la Seca	Murcia	1939	1921	1939	1939	1939	sí
Sangonera la Verde	Murcia	1912	-	1912	1912	-	sí
Santiago y Zaraiche	Murcia	1910	1912	1910	1910	1945	no
Santomera	Murcia	1813	-	1842	1862	1939	sí
Sucina	Murcia	1904	1944	1919	-	-	-
Torreaguera	Murcia	1788	1944	1788	1788	1939	sí
Valladolises	Murcia	1939	1944	1939	1940	1939	sí
Zarandona	Murcia	1914	1914	1910	1910	1945	no
Zeneta	Murcia	1889	-	1889	1889	-	sí
Ojos	Ojos	1661	1908	1720	1720	1720	no
Gimenado	Pacheco	1918	1918	1918	1918	-	sí
Pacheco	Pacheco	1708	1944	1859	1911	1943	sí
Pliego	Pliego	1552	1776	1602	1731	-	-
Ricote	Ricote	1877	1944	1939	1939	1939	sí
Alcázares (Los)	San Javier	1939	1944	1939	1939	1939	sí
Mirador	San Javier	1888	1944	1888	1888	1942	sí
Roda	San Javier	1908	1944	1908	1908	-	no
San Pedro del Pinatar	San Pedro del Pinatar.	1837	1699	1883	1865	1939	sí
Sax	Sax	1531	1766	1566	1521	1942	no
Balsacas	Torre-Pacheco	1888	-	1889	1888	-	-
Dolores-Pacheco	Torre-Pacheco	1908	-	1909	1908	-	sí
Roldan	Torre-Pacheco	1939	1939	1939	1939	1939	sí

Parroquia		B	C	M	D	F	GC
Paretón-Cantarero	Totana	1903	-	1908	1908	-	no
Totana	Totana	1576	1866	1629	1604	-	sí
Ulea	Ulea	1852	1944	1929	1891	1944	sí
Villanueva del Segura	Villanueva del Segura.	1879	1766	1908	1888	1927	no
Apóstol Santiago	Villena	1939	-	1939	1939	1944	sí
Encina (La)	Villena	1940	1944	1940	1940	1951	sí
Raspay	Yecla	1939	-	1939	1901	1939	sí
El Niño Jesús	Yecla	1818	1887	1818	1853	1952	sí
La Purísima	Yecla	1918	1944	1918	1939	1951	sí
Santa María de la Asunción.	Villena	1566	1880	1566	1622	1944	sí

Diócesis de Ciudad Real

superficie: 19.813 km²

población: 482.820

católicos: 480.700

parroquias: 163

sacerdotes seculares: 221

sacerdotes regulares: 48

obispo: Excmo. y Rvdmo. Rafael Torija de la Fuente

Archivo Capitular de Ciudad Real

Paseo del Prado, s/n. Catedral. 13001 Ciudad Real.

Horario: De 10 a 13 horas. Cerrado el mes de julio.

Director del Archivo: Jesús Torres González de la Aleja.

Dirección particular: Calle de Alarcos, 24. Casa Sacerdotal. 13002 Ciudad Real. Teléfono 926 21 25 64.

Historia

El Arhivo data desde la fundación de la Diócesis Obispado Priorato de las Ordenes Militares en 1875.

Fondos y colecciones

Los escasos fondos del Archivo están compuestos por: Libros de Actas de Cabildos y Libros de cuentas desde el año 1875; Letras posesorias, Bulas de Obispos, nombramientos, etc.; y documentación sobre los asuntos referentes a la vida del Cabildo de la Catedral desde su iniciación en 1875.

Biblioteca auxiliar

Es la Biblioteca de la Catedral, compuesta por más de mil volúmenes de diversa temática: Teología, Sagrada Escritura, Derecho, Literatura. Para mayor información consultar el apartado de bibliotecas.

Estado de conservación

El Archivo y sus fondos se hallan en muy buenas condiciones. aunque se aplica el reglamento de la Asociación Española de Archiveros Eclesiásticos.

Observaciones

Se están haciendo obras profundas en el obispado: se piensa hacer un departamento de Archivo Diocesano en donde reunir todos los archivos parroquiales e incluso el de la Catedral.

Datos proporcionados por el actual director del Archivo, don Jesús Torres González de la Aleja.

Archivo Diocesano de Ciudad Real

Calle Caballeros, 5. 13001 Ciudad Real.

Teléfono: 926 25 02 50.

Horario: De 11 a 14 horas. Cerrado el mes de agosto.

Director del Archivo: José Jimeno Coronado.

Dirección particular: Calle de Alarcos, 33. 13002 Ciudad Real. Teléfono 926 21 11 52.

Historia

El Archivo nace con la diócesis en 1876, sin que le sean transferidos los fondos existentes en las diócesis de que se desmembra, nutriéndose con su propia documentación. En 1930 el obispo Estenaga, secundando la circular del nuncio Tedeschini de 1 de octubre de 1929, manda recoger los libros de administración, fundaciones, etc., antiguos existentes en las parroquias, viniendo con ellos los de las antiguas Vicarías eclesiásticas, y crea el cargo de archivero, unido a un beneficio menor de la Catedral. El primer archivero fue D. Aurelio Gómez-Rico, que tomó posesión del cargo el 22 de enero de 1931. El cargo pasó a un canónigo en 1947 y se desliga del clero catedralicio en 1970. En 1936 se destruyen los fondos no encuadernados, recuperándose en 1939 los libros antiguos.

Fondos y colecciones

Los fondos están constituidos por los libros de administración recogidos en las parroquias, que datan del siglo XVI (136 libros) y por la documentación propia de la diócesis en sus años de existencia. Los fondos del Archivo se dividen en las siguientes secciones:

Vicaría: dispensas, entables, traslados de cadáveres, etc. (desde 1903).

Secretaría: Ordenes, Casas Religiosas, Expedientes de Religiosas, Transcripciones de libros sacramentales, Registros varios, Cabildo, Parroquias, Fundaciones etc. (desde 1939, excepto algunos legajos de 1903).

Administración: Colecturía (1613), Capellanías (1594), Fábrica (finales del siglo XIX), testamentarias (siglo XVI), obras, etc.

Tribunal eclesiástico.

Causas de los santos.

Registros sacramentales parroquiales de casi todas las parroquias hasta 1900.

Copia en microfilm de los registros parroquiales sacramentales hasta 1900.

Instrumentos de trabajo y consulta

Hay fichas de todo el fondo antiguo por pueblos. De los fondos modernos también hay fichas nominales, pero no están todavía completas.

Se dispone de lector-reproductor de microfilm.

Biblioteca auxiliar: La biblioteca auxiliar del Archivo contiene un reducido número de libros de temas teológicos y canónicos principalmente, la colección del Boletín Oficial del Obispado, Acta Apostolicae Sedis, Aranzandi y varios catálogos y guías de archivos.

Actividades educativas y culturales

Los fondos del Archivo suelen ser consultados por los alumnos del Colegio Universitario de Ciudad Real y por algunos investigadores de temas locales y sociológicos. El valor principal será importante dentro de breve tiempo, cuando se hayan concentrado los libros y documentos antiguos de las parroquias.

Estado de conservación

El depósito de fondos está situado en subterráneo, aunque con la ventilación necesaria. La documentación, protegida por cajas de cartón, se coloca en estanterías metálicas protegidas con pintura no inflamable. Se carece de sistema detector de humo. La sala de investigadores y despacho del Archivero se encuentran en planta baja. Todo el conjunto en el mismo edificio de la Curia Diocesana, y en buen estado de conservación después de las obras de restauración recientemente realizadas.

Datos proporcionados por el actual director del Archivo, don José Jimeno Coronado.

Archivos parroquiales

Parroquia		B	C	M	D	F	GC	Pic	Mic
Abenójar	Abenójar	1880	-	1939	1939	-	-	no	sí
Agudo	Agudo	1539	1890	1564	1621	1905	-	no	sí
Alamillo	Alamillo	1920	1947	1939	1939	1940	sí	no	no
Albaladejo	Albaladejo	1725	1812	1861	1605	1910	no	no	sí
Alameda de Cervera	Alcázar de San Juan	-	-	-	-	-	-		
Santa Quiteria	Alcázar de San Juan	1939	1919	1903	1932	1939	sí	no	no
Sta. María Mayor	Alcázar de San Juan	1556	1888	1568	1684	1684	no	no	sí
Alcoba de los Montes	Alcoba de los Montes	1680	1947	1606	1679	1950	sí	no	sí
Alcolea de Calatrava	Alcolea de Calatrava	1869	1946	1912	1917	-	sí	no	sí
Alcubillas	Alcubillas	1855	1946	1939	1919	1939	sí	no	sí
Aldea del Rey	Aldea del Rey	1557	1612	1628	1627	1940	sí	no	sí
Alhambra	Alhambra	1900	1949	1904	1904	1949	no	no	no
Pozo de la Serna	Alhambra	1954	-	1954	1954	1954	no	no	no
Almadanejos	Almadaneios	1818	-	1835	1806	-	sí	no	sí
Almadén	Almadén	1568	1944	1575	1701	1878	sí	no	sí
Almagro (Madre de Dios)	Almagro	1552	-	1572	1655	-	no	no	sí
Almagro (San Bartolomé)	Almagro	1521	1661	1564	1576	-	sí	no	sí
Almedina	Almedina	1500	1500	1500	1731	1938	sí	no	sí
San Benito	Almodóvar	1793	1947	1905	1908	1951	sí	no	sí
Almodóvar del Campo	Almodóvar del Campo	1611	1745	1659	1736	-	sí	no	sí
Fontanosas	Almodóvar del Campo	1940	1947	1940	1940	1955	sí	no	no
Minas de Sant Quintín (supr.)	Almodóvar del Campo	1886	1900	1897	1886		sí	no	sí
Tirteafuera	Almodóvar del Campo	1853	1947	1853	1853	-	sí	no	sí
Ventillas (supr.)	Almodóvar del Campo	1611		1644	1626		sí	no	sí
Almuradiel	Almuradiel	1783	-	1784	1784	1950	sí	no	sí
Anchuras	Anchuras	1677	1947	1770	1677	1923	sí	no	sí
Arenales de San Gregorio	Arenales de San Gregorio	1922	1945	1941	-	1946	sí	no	no
Arenas de San Juan	Arenas de San Juan	1723	1655	1655	1724	-	sí	no	sí
Argamasilla de Calatrava	Argamasilla Calatrava	1551	1947	1664	1664	-	no	no	sí
Argamasilla de Alba	Argamasilla de Alba	1952	-	1952	1952	-	no	no	no
Arroba de los Montes	Arroba de los Montes	1667		1673	1691		sí	no	sí
Ballesteros de Calatrava	Ballesteros de Calatrava	1580	1879	1639	1589		sí	no	sí
Bolaños	Bolaños	1567	1862	1605	1701	1939	-	no	sí
Brazatortas	Brazatortas	1628	1889	1707	1704	-	sí	no	sí
Cabazarados	Cabazarados	1856	1947	1914	1888	-	sí	no	sí
Cabezarrubias del Puerto	Cabezarrubias del Puerto	1894	1948	1904	1945	1948	sí	no	sí
Calzada de Calatrava	Calzada de Calatrava	1643	-	1747	1711	-	sí	no	sí
Huertezuela de Calatrava	Calzada de Calatrava	1940	1947	1940	1940	1946	sí	no	no
Campo de Criptana	Campo de Criptana	-	-	-	-	1940	sí	no	
Caracuel de Calatrava	Caracuel de Calatrava	1594	1879	1588	1688	-	no	no	sí
Carrión de Calatrava	Carrión de Calatrava	1846	1878	1866	1894	1944	sí	no	sí
Carrizosa	Carrizosa	1621	1879	1621	1621	1951	no	no	sí
Castellar de Santiago	Castellar de Santiago	1580		1627	1668		sí	no	sí
Chillón	Chillón	1568	1639	1569	1613	1739	no	no	sí
Casas (Las)	Ciudad Real	1939	-	1939	1939	1944	sí	no	no
La Poblachuela	Ciudad Real	1654		1684	1688		sí	no	sí
Ntra Sra de Sta M ^a del Prado	Ciudad Real	1536	1882	1564	1580	1709	sí	no	sí

Parroquia		B	C	M	D	F	GC	Pic	Mic
Santiago Apóstol	Ciudad Real	1892	1943	1911	1793	-	sí	no	sí
San Pedro	Ciudad Real	1517	-	1597	1708	1519	sí	no	sí
Valverde	Ciudad Real	1579		1755	1740		sí	no	sí
Corral de Calatrava	Corral de Calatrava	1599	1602	1718	1904	1902	sí	no	sí
Cózar	Cózar	1906	-	-	1921	1953	sí	no	no
San Pedro Apóstol	Daimiel	1563	1862	1594	1683	-	no	no	sí
Santa María	Daimiel	1536	1882	1609	1682	-	sí	no	sí
Robledo (El)	El Robledo	1951	-	1951	1951	-	-	no	no
Fernáncaballero	Fernán Caballero	1779	-	1852	1819	-	sí	no	sí
Fontanarejo	Fonanarejo	1852	1947	1909	1851	1950	sí	no	sí
Fuencaliente	Fuencaliente	1570	1882	1567	1654		sí	no	sí
Fuenllana	Fuenllana	1804	-	1880	1804	-	sí	no	sí
Fuente el Fresno	Fuente el Fresno	1694	1878	1621	1644	-	no	no	sí
Los Ballesteros	Fuente el Fresno	1952	-	1952	-	-	no	no	no
Granátula de Calatrava	Granátula de Calatrava	1776	1879	1852	1899	-	sí	no	sí
Guadalmez	Guadalmez	1668	1745	1523	1851		sí	no	sí
Herencia	Herencia	1528	1684	1570	1646	1939	no	no	sí
Hinojosas de Calatrava	Hinojosas de Calatrava	1747	1889	1747	1748	1940	no	no	sí
Horcajo de los Montes	Horcajo de los Montes	1837	1947	1859	1881	1950	sí	no	sí
Cañada de Calatrava (La)	La Cañada de Calatrava	1702	1879	1704	1730	-	no	no	sí
Santa Catalina	La Solana	1939	1945	-	-	1939	sí	no	no
Labores (Las)	Las Labores	1819	1878	1819	1819	1950	no	no	sí
Cortijos de Abajo (Los)	Los Cortijos	1900	1941	1931	1904	-	sí	no	no
Cortijos de Arriba (Los)	Los Cortijos	1930	1945	1930	1930	1865	no	no	no
Pozuelos de Calatrava (Los)	Los Pozuelos de Calatrava	1696	1947	1696	1879	1940	sí	no	sí
Luciana	Luciana	1858	1945	1939	1921	1939	sí	no	sí
El Cristo del Espíritu Santo	Malagón	1907	1907	1907	-	-	no	no	sí
Santa María Magdalena	Malagón	1579	1946	1560	1598	1939	sí	no	sí
Asunción	Mazanares	1571	1945	1611	1646	1939	sí	no	sí
Membrilla	Membrilla	1939	1945	1941	1942	-	sí	no	no
Hoyo (El)	Mestanza	1886	1889	1917	1907	1941	sí	no	sí
Mestanza	Mestanza	1819	-	1852	1804	1889	sí	no	sí
Solanilla del Tamaral	Mestanza	1952	1952	1952	1952	1952	-	no	no
Miguelturra	Miguelturra	1522	1573	1611	1695	1868	sí	no	sí
Montiel	Montiel	1567	1880	1621	1666	-	sí	no	sí
Moral de Calatrava	Moral de Calatrava	1904	1945	1939	1927	1943	sí	no	no
Navalpino	Navalpino	1573	-	1642	1673	-	sí	no	sí
Navas de Estena	Navas de Estena	1715	1947	1809	1851	-	-	no	
Pedro Muñoz	Pedro Muñoz	1898	1945	1939	1939	1940	sí	no	sí
Picón	Picón	1721	1879	1635	1725	1944	sí	no	sí
Piedrabuena	Piedrabuena	1614	-	1607	1657	1939	sí	no	sí
Poblete	Poblete	1939	1945	1939	1939	-	sí	no	
Torno (El)	Porzuna	1951	1952	1951	1951	-	-	no	no
Porzuna	Porzuna	1757	1945	1875	1845	1940	sí	no	sí
Pozuelo de Calatrava	Pozuelo de Calatrava	1604	1611	1580	1711	-	sí	no	sí
Puebla de Don Rodrigo	Puebla de Don Rodrigo	1699	1947	1698	1882	1941	sí	no	sí
Puebla del Príncipe	Puebla del Príncipe	1818	1946	1922	1931	1943	sí	no	sí
Puerto Lápice	Puerto Lápice	1939	1947	1939	1939	1946	sí	no	no
Puertollano	Puertollano	1597	1944	1565	1689	1939	no	no	sí
Villar de Puertollano	Puertollano	1952	-	1952	1952	1952	no	no	no
Retuerta del Bullaque	Retuerta del Bullaque	1588	1592	1690	1628	-	-	no	sí

Parroquia		B	C	M	D	F	GC	Pic	Mic
Ruidera	Ruidera	1941	1946	1939	1939	1939	sí	no	no
Saceruela	Saceruela	1923	1947	1939	1897	1945	no	no	no
San Carlos del Valle	San Carlos del Valle	1939	1946	1939	1939	1925	-	no	no
San Lorenzo de Calatrava	San Lorenzo de Calatrava	1939		1939	1939		sí	no	sí
Santa Cruz de Mudela	Santa Cruz de Mudela	1702	-	-	1739	1939	sí	no	sí
Socuéllamos	Socuéllamos	1551	1878	1568	1699	-	-	no	sí
Solana del Pino	Solana del Pino	1791	1889	1883	1792	1913	sí	no	sí
Santa Cruz de los Cáñamos	Sta. Cruz de Cáñamos	1570	1980	1743	1802	-	no	no	sí
Terrinches	Terrinches	1644	1880	1852	1676	-	no	no	sí
La Asunción	Tomelloso	-	-	-	-	-	-	no	no
Torralba de Calatrava	Torralba de Calatrava	1549	1878	1564	1657	-	no	no	sí
Torre de Juan Abad	Torre de Juan Abad	1565	1880	1581	1623	1939	-	no	sí
Torrenueva	Torrenueva	1901	1945	1939	1930	1943	sí	no	no
Valdemanco del Esteras	Valdemanco del Esteras	1600	1925	1678	1847	1940	no	no	sí
La Asunción	Valdepeñas	1543	1943	1634	1655	1939	sí	no	sí
Valdepeñas	Valdepeñas	1939		1939	1939		sí	no	sí
Valenzuela de Calatrava	Valenzuela de Calatrava	1851	1879	1864	1925	1918	sí	no	sí
Villahermosa	Villahermosa	1521	1946	1843	1885	1939	sí	no	sí
Villamanrique	Villamanrique	1877	1946	1902	1914	1936	sí	no	sí
Villamayor de Calatrava	Villamayor Calatrava	1610	1660	1610	1643	-	sí	no	sí
Villanueva de la Fuente	Villanueva de la Fuente	1570	1880	1610	1653		sí	no	sí
Villanueva de los Infantes	Villanueva de los Infantes	1550	1807	1574	1735	-	no	no	sí
Alameda	Villanueva San Carlos	-	-	-	-	-	-	no	
Villanueva de San Carlos	Villanueva San Carlos	1775	1879	1775	1775	-	no	no	sí
Villar del Pozo	Villar del Pozo	1702	1946	1759	1705	1943	sí	no	sí
Villarrubia de los Ojos	Villarrubia de los Ojos	1586	1878	1587	1645	-	no	no	sí
Villarta de San Juan	Villarta de San Juan	1603	1717	1603	1748	1901	no	no	sí
Viso del Marqués	Viso del Marqués	1545	1945	1561	1639	1950	sí	no	sí

Diócesis de Ciudad Rodrigo



superficie: 4.264 km²

población: 44.477

católicos: 43.717

parroquias: 120

sacerdotes seculares: 100

sacerdotes regulares:

obispo: Excmo. y Rvdmo. Julián López Martín

Archivo Catedralicio de Ciudad Rodrigo

Palacio Episcopal, C/. Díez Taravilla 15. 37500 Ciudad Rodrigo (Salamanca)

Teléfono: 927 46 08 43. Fax: 927 48 04 01.

Horario: Laborables de 11 a 13'30.

Normas de acceso: DNI, carnet de investigador o alguna documentación.

Director del Archivo: Fernando Fuentes Moro.

Fondos y colecciones

	Fechas	Libros	Legajos
Carpetas con documentación muy variada: Cédulas reales, Escrituras, Pleitos, Ejecutorias, Apeos, Autos, Cuentas de Mesa y Fábrica, Comunicaciones, Recibos, Bulas pontificias, Rentas, Diezmos, Tazmías, Subsidio, Música, Capellanías, Informes, Inventarios, Fundaciones, Documentación histórica y bibliográfica sobre Ciudad Rodrigo, fotografías, etc	1269-1972	—	124
Actas Capitulares	1453-1963	42	
Contaduría	1493-1960	11	
Varios	1521-1820	4	

Instrumentos de trabajo

Inventario muy completo de todos los fondos del Archivo y fichero detallado referente al contenido de todos los legajos.

Biblioteca auxiliar

Realiza las funciones de la misma la Biblioteca de la Catedral, que aparece detallada en el apartado de Bibliotecas. Cabe destacar los 24 cantorales.

Publicaciones del Archivo

HERNÁNDEZ VEGAS, M.: *Ciudad Rodrigo. La Catedral y la Ciudad*, 2 vols.

Estado de conservación

Los fondos, en estanterías metálicas, se hallan en buen estado. Todas las dependencias contiguas al Archivo están en obras, encontrándose totalmente impedido el acceso al mismo.

Archivo Diocesano de Ciudad Rodrigo

Calle Díez Taravilla, 15. 37500 Ciudad Rodrigo (Salamanca).

Teléfono: 923 46 08 43. Fax: 927 48 04 01.

Horario: Laborables de 11 a 13,30 horas.

Normas de acceso: DNI, carnet de investigador o alguna documentación.

Director del Archivo: Fernando Fuentes Moro.

Fondos y colecciones documentales

	Fechas	Libros	Legajos
Libros (total de las series siguientes:)	1511-1954	2.140	—
Partidas sacramentales, bautismos, matrimonios y defunciones	—	1.090	—
Cofradías	—	374	—
Fábrica	—	210	—
Tazmías	—	53	—
Padrón y Régimen	—	76	—
Becerro	—	12	—
Censos	—	7	—
Patronato de Legos	—	7	—
Varia: Visitas pastorales, inventarios, apeos, propiedades, expedientes diversos, capellanías, testamentos, fundaciones, pleitos, memorias pías, constituciones sinodales, hechos curiosos habidos en las parroquias, etc	—	307	—
Globalmente considerados, los libros descritos están incluidos por orden cronológico entre los siglos siguientes:			
	1500-1600	120	—
	1600-1700	455	—
	1700-1800	840	—
	1800-1900	603	—
	1900-1954	122	—
Legajos (total de las series siguientes:) ...	1399-1981	—	—
Expedientes matrimoniales con dispensas.	1633-1981	—	—
Copias partidas sacramentales	1920-1981	—	—
		Total legajos: 35.330	

Además de éstas, en los legajos (que a su vez están comprendidos en 943 cajas-carpetas) hay muchas y muy variadas materias, de las cuales citamos algunas a continuación: Testamentos, declaración de pagos, diezmos, pleitos de diferentes entidades eclesiásticas y civiles, documentos de la Nunciatura, Cofradías, Capellanías, elección de Prebendados, memoria de bienes, Curatos y Catedral, recursos de particulares contra entidades eclesiásticas, recursos del Cabildo contra renteros de fincas, intervención del Fiscal Eclesiástico sobre traslación de parroquias expedientes gubernativos sobre falta de residencia de clérigos, Fundaciones, testamentos de particulares, expedientes de divorcio, Obras Pías, causas criminales, Tazmías, reparación de templos, Licencias Ministeriales, Asuntos Capitanía General, Gobierno Civil, estado de conventos, Tribunal especial de Ordenes Militares, Profesiones religiosas, etc. Asuntos Comisión Episcopal de Misiones, Comisión Episcopal de Seminarios, de Cáritas Española, Enseñanza, Apostolado Secular, Comisión Episcopal del Clero, Comisión de Liturgia, Concurso a parroquias, Profesiones de Religiosas de varias Ordenes, Votos, cuentas de Fábrica parroquial, asuntos secre-

tos de sacerdotes, Expedientes de Ordenes, Conventos de Clausura, Liquidación de nóminas, “Relatio annualis de observantia canonicae Matrimoniorum disciplinae”, etc.

En el mismo grupo de fondos de “Libros”, ya descritos, existen: una Bula de Inocencio X a la Cofradía de San Jenaro, concediendo gracias y privilegios (Roma, 9 de mayo de 1650) una Bula de Inocencio XI (1684); una medalla conmemorativa de la recepción de restos de Colón en Sevilla (1899); un título doctorado de la Universidad de Alcalá de Henares (1512).

Instrumentos de trabajo y consulta

A disposición de los estudiosos encontramos catálogos, fichas, índices y un inventario general, que facilitan la búsqueda de los fondos.

Fondos microfilmados: Los 1.090 libros de partidas sacramentales están microfilmados en negativo, a excepción de cuatro parroquias que comienzan por la A que lo están en positivo. También se encuentran microfilmados unos 200 legajos de expedientes matrimoniales y dispensas de los mismos. Además, fueron microfilmados 320 libros correspondientes a 55 parroquias, pero que se devolvieron a las mismas, y por consiguiente no figuran en el depósito de este Archivo, solamente hay constancia de ello.

Reprografía: Servicio de fotocopias.

Estado de conservación

Se custodian los fondos documentales en amplias salas, con luz abundante y en estanterías metálicas. Las instalaciones y los fondos se conservan bien. Se aplica el reglamento de la Asociación Española de Archiveros Eclesiásticos.

Archivos parroquiales

Parroquia		B	C	M	D	F	GC	Co	Pic	Mic
Abusejo	Abusejo	1618	1625	1618	1618	1694	no	sí	no	sí
Agallas	Agallas	1523	1529	1642	1642	1890	no	sí	no	sí
Ahigal de los Aceiteros	Ahigal de los Aceiteros	1570	1589	1564	1601	1709	no	sí	no	sí
Alameda de Gardón	Alameda de Gardón	1574	1582	1576	1719	1671	no	sí	no	sí
Alamedilla	Alamedilla	1716	1739	1728	1729	1883	no	sí	no	sí
Alba de Yeltes	Alba de Yeltes	1750	1814	1780	1814	1814	no	sí	no	sí
Alberguería	Alberguería	1608	1612	1608	1608	1625	no	sí	no	sí
Aldea del Obispo	Aldea del Obispo	1579	1612	1622	1640	1670	no	sí	no	sí
Aldeanueva de la Sierra	Aldeanueva de la Sierra	1534	1550	1620	1606	1613	no	sí	no	sí
Aldehuela de Yeltes	Aldehuela de Yeltes	1620	1649	1638	1639	1569	no	sí	no	sí
Anaya de Huebra	Anaya de Huebra	1822	1822	1827	1806	1766	no	sí	no	sí
Atalaya, La	Atalaya, La	1663	1691	1663	1663	1661	no	sí	no	sí
Aviñilla de la Sierra	Aviñilla de la Sierra	1827	1845	1852	1764	1852	no	sí	no	sí
Bañobárez	Bañobárez	1602	1608	1656	1630	1733	no	sí	no	sí
Barceino	Barceino	1582	1856	1859	1592	1875	no	sí	no	sí
Barceo	Barceo	1582	1856	1859	1592	1875	no	sí	no	sí
Barquilla	Barquilla	1579	1587	1579	1675	1694	no	sí	no	sí
Barreras	Barreras	1859	1859	1859	1859	1890	no	sí	no	sí
Barruecopardo	Barruecopardo	1604	1644	1597	1592	1590	no	sí	no	sí
Bermellar	Bermellar	1545	1546	1564	1593	1600	no	sí	no	sí
Boada	Boada	1682	1682	1714	1630	1725	no	sí	no	sí
Boadilla	Boadilla	1650	1670	1637	1638	1641	no	sí	no	sí
Bocacara	Bocacara	1639	1588	1814	1814	1824	no	sí	no	sí
Bodón, El	Bodón, El	1644	1681	1635	1633	1800	no	sí	no	sí
Bogajo	Bogajo	1595	1812	1663	1640	1664	no	sí	no	sí
Bouza, La	Bouza, La	1781	1843	1810	1781	1790	no	sí	no	sí
Cabrillas	Cabrillas	1750	1750	1756	1813	1813	no	sí	no	sí
Campillo de Azaba	Campillo de Azaba	1633	1667	1790	1780		no	sí	no	sí
Campocerrado	Campocerrado	1650	1670	1637	1638	1547	no	sí	no	sí
Carpio de Azaba	Carpio de Azaba	1594	1682	1594	1594	1814	no	sí	no	sí
Carrascalejo de Huebra	Carrascalejo de Huebra			1827		1652	no	sí	no	sí
Casillas de Flores	Casillas de Flores	1671	1710	1814	1777		no	sí	no	sí
Castillejo de Azaba	Castillejo de Azaba	1778	1792	1778	1820	1809	no	sí	no	sí
Castillejo de Dos Casas	Castillejo de Dos Casas	1670	1635	1670	1768	1814	no	sí	no	sí
Castillejo de Martín Viejo	Castillejo de Martín Viejo	1691	1700	1805	1810	1700	no	sí	no	sí
Castraz de Yeltes	Castraz de yeltes	1740	1740	1740	1740		no	sí	no	sí
Cerezal de Peñahorcada	Cerezal de Peñahorcada	1603	1885	1628	1730	1872	no	sí	no	sí
Cerralbo	Cerralbo	1619	1620	1639	1619	1731	no	sí	no	sí
Cespedosa de Agadones	Cespedosa de Agadones	1701	1717	1717	1696	1889	no	sí	no	sí
El Sagrario	Ciudad Rodrigo	1562	1740	1754	1708		no	sí	no	sí
San Andrés	Ciudad Rodrigo	1550	1566	1594	1573	1572	no	sí	no	sí
San Cristóbal	Ciudad Rodrigo	1766	1788	1682	1741	1778	no	sí	no	sí
San Pedro y San Isidro	Ciudad Rodrigo	1673	1673	1677	1812	1772	no	sí	no	sí
Santa Marina	Ciudad Rodrigo	1619	1743	1619	1619	1868	no	sí	no	sí
Diosleguarde	Diosleguarde	1760	1817	1811	1817	1765	no	sí	no	sí
Encina, La	Encina, La	1640	1640	1640	1640	1619	no	sí	no	sí
Espeja	Espeja	1560	1635	1623	1774	1682	no	sí	no	sí

Parroquia		B	C	M	D	F	GC	Co	Pic	Mic
Fregeneda de Duero	Fregeneda de Duero	1665	1674	1665	1664	1664	no	sí	no	sí
Fuente de San Esteban, La	Fuente de San Esteban, La	1567	1567	1567	1566	1520	no	sí	no	sí
Fuenteguinaldo	Fuenteguinaldo	1602	1608	1614	1739	1574	no	sí	no	sí
Fuenteliante	Fuenteliante	1805	1828	1826	1826	1826	no	sí	no	sí
Fuenterroble de Abajo	Fuenterroble de Abajo	1811	1818	1814	1811	1905	no	sí	no	sí
Fuentes de Oñoro	Fuentes de Oñoro	1557	1579	1620	1568	1674	no	sí	no	sí
Gallegos de Argañán	Gallegos de Argañán	1630	1641	1672	1673	1797	no	sí	no	sí
Guadapero	Guadapero	1759	1760	1762	1758	1813	no	sí	no	sí
Herguijuela de C. Rodrigo	Herguijuela de C. Rodrigo	1688	1700	1675	1675	1840	no	sí	no	sí
Hinojosa de Duero	Hinojosa de Duero	1566	1568	1564	1601	1693	no	sí	no	sí
Ituero de Azaba	Ituero de Azaba	1633	1664	1790	1780	1760	no	sí	no	sí
Lumbrales	Lumbrales	1511	1568	1597	1552	1621	no	sí	no	sí
Maillo	Maillo	1652	1691	1651	1766	1852	no	sí	no	sí
Manzano, El	Manzano, El	1699	1724	1699	1699	1681	no	sí	no	sí
Martiago	Martiago	1545	1729	1628	1589	1808	no	sí	no	sí
Martillán	Martillán	1668	1691	1668	1668	1671	no	sí	no	sí
Martín de Yeltes	Martín de Yeltes	1754	1760	1810	1809	1816	no	sí	no	sí
Mieza de la Ribera	Mieza de la Ribera	1559	1604	1680	1716		no	sí	no	sí
Milano	Milano	1603	1877	1604	1733	1875	no	sí	no	sí
Monsagro	Monsagro	1585	1647	1566	1586	1685	no	sí	no	sí
Morasverdes	Morasverdes	1759	1787	1746	1747	1793	no	sí	no	sí
Muñoz	Muñoz	1619	1630	1674	1651	1692	no	sí	no	sí
Navasfrías	Navasfrías	1673	1717	1638	1685	1853	no	sí	no	sí
Olmedo de Camaces	Olmedo de Camaces	1576	1660	1660	1672	1880	no	sí	no	sí
Paradinas	Paradinas	1889	1903	1892	1891		no	sí	no	sí
Pastores	Pastores	1667	1782	1667	1725	1648	no	sí	no	sí
Payo, El	Payo, El	1749	1750	1751	1750	1720	no	sí	no	sí
Pedrotoro	Pedrotoro	1661	1680	1661	1661	1727	no	sí	no	sí
Peñaparda	Peñaparda	1639	1630	1864	1639	1622	no	sí	no	sí
Puebla de Azaba	Puebla de Azaba	1757	1758	1716	1820	1809	no	sí	no	sí
Puebla de Yeltes	Puebla de Yeltes			1808	1746	1855	no	sí	no	sí
Puerto Seguro	Puerto Seguro	1610	1612	1609	1675		no	sí	no	sí
Redonda, La	Redonda, La	1658	1680	1659	1659	1658	no	sí	no	sí
Retortillo	Retortillo	1594	1615	1594	1593	1808	no	sí	no	sí
Robleda	Robleda	1596	1610	1596	1624	1683	no	sí	no	sí
Sagrada, La	Sagrada, La						no	sí	no	sí
Sahelices el Chico	Sahelices el Chico	1672	1685	1677	1676	1847	no	sí	no	sí
Sahugo, El	Sahugo, El	1676	1683	1694	1769	1797	no	sí	no	sí
Saldeana	Saldeana			1745	1733	1777	no	sí	no	sí
San Felices de los Gallegos	San Felices de los Gallegos	1532	1592	1597	1624	1560	no	sí	no	sí
San Muñoz	San Muñoz	1610	1615	1610	1610	1606	no	sí	no	sí
Sanchón de la Sagrada	Sanchón de la Sagrada						no	sí	no	sí
Sancti Spiritus	Sancti Spiritus	1814	1841	1797	1796	1824	no	sí	no	sí
Santa Olalla de Yeltes	Santa Olalla de Yeltes	1574	1585	1572	1566	1559	no	sí	no	sí
Saucelle	Saucelle	1582	1637	1713	1713	1689	no	sí	no	sí
Sepulcro Hilario	Sepulcro Hilario	1551	1567	1567	1621	1878	no	sí	no	sí
Serradilla del Arroyo	Serradilla del Arroyo	1622	1630	1654	1716	1826	no	sí	no	sí
Serradilla del Llano	Serradilla del Llano	1585	1649	1712	1629	1890	no	sí	no	sí
Serranillo	Serranillo	1778	1792	1780	1780	1764	no	sí	no	sí
Sexmiro	Sexmiro	1778	1792	1780	1782	1764	no	sí	no	sí
Sobradillo	Sobradillo	1585	1648	1587	1662	1680	no	sí	no	sí

Parroquia		B	C	M	D	F	GC	Co	Pic	Mic
Tamames	Tamames	1587	1593	1587	1710	1654	no	sí	no	sí
Tenebrón	Tenebrón	1776	1871	1776	1776	1733	no	sí	no	sí
Valdecarpinteros	Valdecarpinteros	1814	1814	1814	1814		no	sí	no	sí
Valderodrigo	Valderodrigo	1582	1856	1859	1592	1875	no	sí	no	sí
Vegas de Domingo Rey	Vegas de Domingo Rey	1887	1888	1888	1888	1888	no	sí	no	sí
Villar de Argañán	Villar de Argañán	1630	1682	1731	1601	1701	no	sí	no	sí
Villar de Ciervo	Villar de Ciervo	1669	1682	1669	1669	1716	no	sí	no	sí
Villar de la Yegua	Villar de la Yegua	1575	1589	1575	1575	1518	no	sí	no	sí
Villarejo	Villarejo	1868	1869	1868	1869	1891	no	sí	no	sí
Villares de Yeltes	Villares de Yeltes	1668	1720	1774	1781	1686	no	sí	no	sí
Villasbuenas	Villasbuenas	1609	1615	1609	1733	1837	no	sí	no	sí
Villasrubias	Villasrubias	1672	1683	1672	1672	1714	no	sí	no	sí
Villavieja de Yeltes	Villavieja de Yeltes	1561	1726	1561	1606	1779	no	sí	no	sí
Vilvestre	Vilvestre	1770	1770	1846	1852	1684	no	sí	no	sí
Zamarra	Zamarra	1776	1776	1776	1815	1780	no	sí	no	sí

Diócesis de Córdoba



superficie: 13.717km²
población: 767.175
católicos: 757.700
parroquias: 234

sacerdotes seculares: 251
sacerdotes regulares: 79
obispo: Excmo. y Rvdmo. Francisco Javier Martínez Fernández

Archivo Capitular de la Catedral de Córdoba

Cardenal Herrero, 1. 14003. Córdoba

Teléfono: 957 47 05 12

Horario: 9'30 a 13 horas (lunes a viernes). Cerrado el mes de agosto

Director del Archivo: Manuel Nieto Cumplido

Dirección particular: Doce de Octubre 18, 4-A. 14001. CÓRDOBA.

Historia

Los fondos en pergamino comienzan con algunos documentos del año 1236 —año en que se reconquista la ciudad por Fernando III el Santo—, transcritos en el ms. 10, en el que se copiaron varias bulas de Gregorio IX. El fondo de códices, aparte un manuscrito del siglo X y otro del XI, comienza en el siglo XIII y continúa hasta el siglo XVIII. En 1516 ingresa la rica colección de incunables, casi todos ellos procedentes del legado testamentario del obispo don Martín Fernández de Angulo (1510-1516). Esta colección está formada por 600 incunables. La colección de actas capitulares comienza en 1442. De entre los archiveros que han dejado huella en este archivo cabe mencionar a Francisco Fernández de Córdoba, abad de Rute (siglo XVII), y Diego Ramírez de Jerez, paleógrafo contratado (siglo XVIII). El archivo y biblioteca están instalados en el antiguo *sabat* de la Mezquita o galería de acceso a ella desde el alcázar califal, con acceso desde la puerta situada junto al *mihrab*.

Bibliografía

- M. NIETO CUMPLIDO, *La miniatura en la Catedral de Córdoba* (Catálogo de libros corales) (Córdoba 1973).
- M. NIETO CUMPLIDO, “La ‘Cronica omnium Pontificum et Imperatorum romanorum’ de Rodrigo Jiménez de Rada”, *Historia Instituciones Documentos* 1(1974) 389-415.
- A. GARCIA GARCÍA- F. CANTELAR RODRIGUEZ- M. NIETO CUMPLIDO, *Catálogo de los manuscritos e incunables de la Catedral de Córdoba* (Salamanca 1976).
- M. NIETO CUMPLIDO, “La sigilografía y el arte en Córdoba en el siglo XIII”, *BRAC* 97, 1977, 57-73.
- M. NIETO CUMPLIDO, *Corpus Mediaevale Cordubense* I y II (Córdoba 1980).
- M. NIETO CUMPLIDO- L. E. SANCHEZ GARCÍA, *Inventario de la sección de Obras Pías del Archivo de la Catedral de Córdoba* (Madrid 1981).
- M. D. MUNOZ DUEÑAS, *Inventario de la correspondencia del cabildo de la Catedral de Córdoba. Siglo XIX* (Córdoba 1983).
- M. NIETO CUMPLIDO, *Historia de la Iglesia en Córdoba. Reconquista y Restauración (1146-1326)* (Córdoba 1991).
- R. VÁZQUEZ LESMES, *Córdoba y su cabildo catedralicio en la Modernidad* (Córdoba 1987).
- M. NIETO CUMPLIDO-C. LUCA DE TENA, *La Mezquita de Córdoba: planos y dibujos* (Córdoba 1992).
- M. NIETO CUMPLIDO, *Maestros de Capilla de la Catedral de Córdoba* (Córdoba 1995).
- J. GARCÍA-CUEVAS VENTURA, *El cabildo catedralicio cordobés desde la revolución a la restauración (1788-1882)* (Córdoba 1996).
- M. NIETO CUMPLIDO, *La Catedral de Córdoba* (Córdoba 1998).

Fondos y colecciones

	Fechas	Libros	Legajos
1. Actas capitulares	1442-1980	130	—
II. Bulas, privilegios y títulos de propiedad	1237-1836	—	1-205
III. Obras Pías	ss. XIV-XX	—	206-1205
IV. Mesa capitular	1497-2000	—	2001-3340
III. Visitas Generales y Cuentas de Fábrica	1578-2000	—	4001-4278
IV. Secretaría (expedientes de limpieza)	1564-1850	—	5000-5115
V. Libros de Punto	1588-1900	—	6001-6054
VI. Archivo de Música	ss. XVII-XX	—	1-134
VII. Libros corales	1502-1808	—	1-141
VIII. Casillas (minutas)	ss. XVIII-XIX	—	1-84
IX. Expedientes de capellanes	ss. XVI-XVIII	—	1-35
X. Colección Vázquez Venegas	1752	26	—
XI. Correspondencia	ss. XVI-XVII	36	—
XII. Correspondencia	1799-1899	22	—
XIII. Legado Deán Padilla	1900-1958	—	1-071
XIV. Legado González Francés	1869-1900	—	1-009
XV. Varios Nieto Cumplido	1964-1996	44	—
XVI. Diezmos	1594-1836	427	—
XVII Libros de cargo y data	1770-1834	14	—
XVI. Instrumentos	1614-2000	43	—
XV. Corpus Mediaevale Cordubense	1106-1500	—	30.000 fichas

Material cartográfico: Planos de antiguas propiedades del cabildo desde el siglo XVII, mas la cartografía y proyectos de obras realizadas en la Catedral desde 1930.

Material fotográfico: Se conservan colecciones de fotografías de los pontificados de don Adolfo Pérez Muñoz (1909-1945: Canarias, Badajoz, Córdoba), del de fray Albino González Menéndez-Reigada (1946-1958) y la colección de M. Nieto Cumplido (Córdoba y pueblos de la provincia).

Fondos de la biblioteca

En la introducción al *Catálogo de manuscritos e incunables* se ofrece la historia de la biblioteca desde sus orígenes, códices anteriores a la reconquista, desarrollo ulterior de la biblioteca, entradas y salidas de manuscritos, ordenación de la biblioteca capitular, locales que ha ocupado en distintas épocas, encuadernación y reparación de libros, utilización y funcionamiento de la misma desde la Edad Media hasta el siglo XX. En total guarda 191 manuscritos. El más antiguo, siglo X, es el ms. 1 con *Colecciones* de Smaragdo del amanuense Florentius Valeranicensis. Interesante es el ms. 125, precioso cartulario concluido en torno a 1318 en el que se reúnen los principales documentos emitidos por el obispo y cabildo, bulas pontificias desde Gregorio IX, privilegios reales desde Fernando III el Santo, donaciones de particulares a la Catedral, testamentos de clérigos y laicos, y documentos de órdenes militares hasta un total de 360. Otra colección de documentos episcopales y estatutos y acuerdos capitulares desde el siglo XIII al XV se encuentra en el ms. 166, muchos de ellos entresacados de actas capitulares no conservadas en su original. Contiene 224 documentos.

La biblioteca se compone, incluyendo manuscritos e incunables, de 2.335 volúmenes, entre los que destaca la colección Gregorio Pérez Pavía (+ 1793) con títulos originales de "Alegaciones Varias" (194 vols.) y "Papeles Varios" (85 vols.), adquirida por el cabildo, que ingresó en la biblioteca en el mismo año de la muerte de su creador. En la actualidad su signatura comprende los nn. 1921 a 2146 de la biblioteca. Los impresos recopilados van desde el siglo XVI al XVIII.

Instrumentos de trabajo y consulta

Catálogos e inventarios:

(001-002): *Libro índice de los instrumentos del Archivo* (1614), 2 vols. mss.

(003-040): *Catálogo de Diego Ramírez de Jerez* (1748-1772), 37 vols. mss. Sólo cataloga la sección de bulas, privilegios y títulos de propiedad: sección II del Archivo. La historia, contenido y redacción de las dos obras precedentes consta en la introducción del

(124): *Inventario de la sección de Obras Pías del Archivo de la Catedral de Córdoba* de M. Nieto Cumplido y L. E. Sánchez García (Madrid 1981).

(125-126): *Corpus Mediaevale Cordubense (1106-1500)* (dos tomos impresos en 1980 y el resto mecanografiado), de M. Nieto Cumplido. Reúne la catalogación de toda la documentación referida a Córdoba y su diócesis, localizada por el autor en multitud de archivos nacionales -por supuesto todos los documentos de la Catedral de Córdoba comprendidos en esas fechas- y extranjeros hasta constituir un catálogo de cerca de 30.000 piezas medievales.

(141): *Inventario de expedientes de limpieza de sangre (1564-1850) y tomas de posesión de canongías (1788-1882)* mecanografiado, obra de R. Vázquez Lesmes y José García-Cuevas Ventura.

(052): *Inventario de la Mesa capitular* (siglos XV-XIX), mecanografiado, de M. Nieto Cumplido y Joaquín Moya Ulldemolins.

(124 y 135): *Inventario de la correspondencia del cabildo de la Catedral de Córdoba. Siglo XIX* (Córdoba 1983), de M. Dolores Muñoz Dueñas.

(129 y 130): *La miniatura en la Catedral de Córdoba* (Córdoba 1973), de M. Nieto Cumplido, cataloga la colección de libros corales (del 1 al 114, quedando por catalogar del 115 al 141), también microfilmados con copias fotográficas en el Archivo de la Catedral y en el Centro de Documentación Musical de Andalucía (Granada).

(129 y 130): *Inventario de libros corales de la Catedral de Córdoba de 1629*, de M. Nieto Cumplido, incluido en *La miniatura en la Catedral de Córdoba*, pp. 97-104.

(140): *Catálogo de Libros Raros*, de M. Nieto Cumplido y colaboradores, mecanografiado, que comprende desde los vols. 209-1920 de la biblioteca.

(127): *Catálogo de manuscritos e incunables de la Catedral de Córdoba* (Salamanca 1976, 746 Pp.) de A. García García, Francisco Cantelar Rodríguez y M. Nieto Cumplido.

(128): *Catálogo de Alegaciones Varias (Colección Pérez Pavía)*, mecanografiado, de M. Teresa Baltar Tojo (1 al 35) y M.A. Marín Prieto (36 al 64).

(120): *Catálogo de la Colección Vázquez Venegas*, de M. Nieto Cumplido, mecanografiado, colección documental manuscrita que incluye inscripciones romanas y árabes de Córdoba así como copia, catalogación o inventario de documentos cordobeses de los archivos catedralicio, municipal, parroquiales, monasterios y de particulares de Córdoba desde el siglo XIII al XVIII, atribuida en la Real Academia de la Historia, donde existe copia parcial, al amanuense Ascensio de Morales.

(145): *Catálogo del Archivo de Música de la Catedral de Córdoba*, de J. L. Ruiz Vera, mecanografiado, y el fondo microfilmado, con copias fotográficas en el Archivo de la Catedral y en el Centro de Documentación Musical de Andalucía (Granada).

Todo este fondo de "Instrumentos", excepto el *Catálogo del Archivo de*

Música de la Catedral de Córdoba, está en soporte informático según el programa Polux-Lumen del arzobispado de Barcelona.

Protocolos, inventarios e índices manuscritos

El Archivo guarda una extensa colección de *Protocolos, inventarios e índices manuscritos* originales, integrados en la colección de Instrumentos (001-145)

- (045) Monasterio de los Santos Mártires (cistercienses y dominicos)
- (046) Convento de Nuestra Señora de las Nieves (agustinas)
- (047) Índice de documentos de los señores Racioneros de la Catedral
- (048) Protocolo de la Fábrica de la Catedral
- (049) Protocolo del convento de Doña Mencía (dominicos)
- (050) Protocolo del desierto de San Juan Bautista (carmelitas descalzos)
- (051) Protocolo del convento de San José (carmelitas descalzos). 1749
- (053) Protocolo del Carmen Calzado
- (054) Repertorio (índice) de libros de actas capitulares de la Catedral (1449-1759)
- (055) Índice de memorias de la parroquia de Santiago, de Córdoba
- (056) Inventario general de la biblioteca capitular de los vols. 1-207
- (087) Protocolo del convento de la Victoria (mínimos)
- (088) Protocolo del monasterio de San Agustín (agustinos)
- (089) Inventarios de bienes del clero regular (1810)
- (090) Protocolo del convento de Regina Coeli (dominicas)
- (091) Índice de pertenencias del convento de San Pedro el Real (San Francisco) (1810)
- (092) Índice de posesiones del convento de Corpus Christi (dominicas)
- (093) Protocolo del monasterio de Santo Domingo de Scala Coeli (dominicos) (1756)
- (094) Protocolo del convento de Santa Inés (clarisas)
- (095) Libro inventario de las Obras Pías de la Catedral (1743)
- (096) Índice del archivo de la Mesa Capitular
- (096) Índice del archivo de Secretaria (20 cuaderno, 1941-1977)
- (097) Protocolo de la Fábrica de la Catedral, de Diego Ramírez de Jerez
- (098) Privilegios de convento de la Merced, fundación de la cofradía de Ntra. Sra. de la Soledad y auténticas de sus reliquias
- (099) Manifiesto en diez clases sobre pertenencia de papeles custodiados en el arca del Conde de Hornachuelos
- (100) Inventario de bienes del monasterio de San Basilio, de Posadas
- (101) Inventario del archivo de Protocolos de Córdoba (mecanografiado)
- (102) Índice del archivo interior de Obras Pías (comienzos del s. XX)
- (103) Catálogo general (inventario) de las obras pertenecientes a la biblioteca de la Santa Iglesia Catedral (1912)
- (104) Índice de copias de partidas sacramentales del Archivo general del Obispado (fotocopia)
- (108) Protocolo del convento de la Concepción, de Córdoba (cistercienses) (1781)
- (109) Libro becerro de la Capilla Real de la Catedral
- (110) Protocolo del Hospital de San Sebastián, de Córdoba, de Diego Ramírez de Jerez
- (111) Protocolo de la Universidad de Clérigos de Córdoba (1759)
- (112) Obra del convento de Guadalcazar e inventario de bienes
- (113) Índice de pruebas y papeles de limpieza de sangre de canónigos, 1564-1740 (1740)

- (114) Inventario de papeles del archivo de la colegiata de San Hipólito
 (115) Escrituras de bienes en Trujillo del convento de Belalcázar.
 (116) Protocolo del monasterio de San Jerónimo. Comienza en fol 8 hasta 245.
 (117) Protocolo del convento de Doña Mencía (dominicos)
 (118) Catálogo documental del archivo de la Catedral de Córdoba (secc. Bulas, privilegios y títulos). Cajones A, B, C y D, de Manuel Nieto Cumplido (1970-72)
 (119) Organización y conservación del Archivo Histórico Diocesano de Córdoba. Manuel Nieto Cumplido. 1972.
 (144) Inventarios de documentos de la sección de Clero del Archivo Histórico Nacional y Archivo Histórico Provincial: Córdoba.
 (146) Protocolo del monasterio de San Pablo (dominicos)

Colección Vázquez Venegas (060-086):

Esta colección fue realizada por el canónigo de la colegiata de San Hipólito de Córdoba don José Vázquez Venegas. Se comenzó por orden de Fernando VI de 1751 para copiar, con destino a la Biblioteca Nacional, los más importantes documentos de Córdoba del archivo catedralicio, del municipal, de monasterios y conventos, de parroquias y de archivos de la nobleza. El compilador falleció en 1774. En la Biblioteca Nacional sólo se conserva un volumen original de la colección. La Real Academia de la Historia guarda una copia, hecha por Ascensio de Morales, de todos los volúmenes enviados a Madrid. El ejemplar cordobés es el borrador de la obra pero mucho más rico que la colección enviada a Madrid.

Inventarios del Tesoro (142-143):

Se conservan solamente los de los años
 1294 (caj. 1, 141), hecho por don Bernalt, arcediano de Pedroche.
 1507, formalizado por el lic. de la Cueva (plata, ornamentos y libros de coro).
 1515, formalizado por el lic. de la Cueva (plata, ornamentos y libros de coro). Están unidos dos inventarios de la Capilla Real de 1502 y 1512.
 1628, hecho por Antonio Torralvo de Lara, canónigo y obrero (plata y ornamentos, archivo de música, inventario del Sagrario y de la capilla de Villaviciosa.
 1704, hecho por Juan Antonio de Vitoria, canónigo y obrero (plata y ornamentos)
 1762, formado por Pedro Cabrera, canónigo y obrero (plata y ornamentos).
 1873: formado por Vicente Cándido López, maestrescuela y obrero (plata y ornamentos).
 1992, preparado por Manuel Nieto Cumplido, canónigo-archivero (orfebrería, con fotografías).

Archivos parroquiales

Parroquia		B	C	M	D	F	GC
Adamuz	Adamuz	1939	1943	1939	1939	1939	sí
Aguilar de la Frontera	Aguilar de la Frontera	1891	1914	1891	1891	1891	-
Alcaracejos	Alcaracejos	1829	1943	1657	1852	1939	sí
Almedinilla	Almedinilla	1779	1882	1779	1779	1875	no
Almodóvar del Río	Almodóvar del .Río	1918	1918	1918	1918	1936	sí
Añora	Añora	1859	1943	1917	1918	1939	sí
Albendin	Baena	1790	1859	1790	1790	1937	sí
Santa María la Mayor	Baena	1936	1943	1936	1936	1936	sí
San Bartolomé	Baena	1936	1943	1936	1936	1948	sí
Bélmez	Beinsez	1535	1600	1574	1521	1906	sí
Belalcázar	Belalcázar	1918	1918	1918	1918	-	sí
Doña Rama	Bélmez	1691	1691	1691	1691	1691	no
Helechal	Benquerencia	1891	1944	1891	1891	-	-
Benquerencia de la Serena	Benquerencia de la	1631	1943	1722	1847	-	sí
Bujalance	Bujalance	1546	1596	1571	1696	1546	no
Cabeza del Buey	Cabeza del Buey	1505	1559	1574	1640	1939	-
Cabra	Cabra	1524	1598	1764	1760	1550	-
Carcabuey	Carcabuey	1530	1530	1530	1530	1530	no
La Asunción.	Castro del Río	-	-	-	-	-	sí
N. S. del Carmen	Castro del Río	-	-	-	-	-sí	-
Castuera	Castuera	1852	-	-	1936	-	sí
Córdoba (Apóstol Santiago)	Córdoba	1548	1763	1590	1640	-	no
Alcolea	Córdoba	1891	1896	1891	1891	-	-
Cerro Muriano	Córdoba	-	-	-	-	1950	sí
Santas Margaritas	Córdoba	1949	1951	1949	1949	-	-
San Andrés	Córdoba	1569	1852	1573	1592	-	-
San José	Córdoba	1570	1804	1570	1680	-	-
San Juan	Córdoba	1542	1744	1593	1612	-	no
San Lorenzo	Córdoba	1568	1763	1571	1638	-	no
San Pedro	Córdoba	-	-	-	-	-	-
Santa María de Trassierra	Córdoba	1663	1861	1653	1650	-	no
Doña Mencía	Doña Mencía	1529	1748	1564	1638	1867	no
Dos Torres	Dos Torres	1918	1918	1918	1918	1939	sí
Guijo (El)	El Guijo	1702	1710	1702	1664	1930	sí
Viso (El)	El Viso	1918	-	1918	1918	1939	sí
Espiel	Espiel	1845	1944	1860	1894	1936	sí
Fernán-Núñez	Fernán-Núñez	1583	1716	1764	1803	1740	sí
Argallón	Fuenteobejuna	1797	1944	1743	1745	1940	no
Cañada de Gamo	Fuenteobejuna	1600	-	1886	1919	-	sí
Cardenchoza	Fuenteobejuna	1874	-	1876	1896	-	sí
Fuenteobejuna	Fuenteobejuna	1541	1745	1586	1573	-	-
Ojuelos Altos	Fuenteobejuna	1822	1822	1822	1822	1822	no
FuenteTójar	Fuente-Tójar	1779	1886	1779	1779	1939	sí
Hinojosa del Duque	Hinojosa del Duque	1508	1943	1514	1820	1940	sí
San Calixto	Hornachuelas	1939	-	1939	-	-	sí
Hornachuelos	Hornachuelos	1931	1943	1913	1936	-	sí
Fuencubierta	La Carlota	1891	1943	1891	1901	1947	sí

Parroquia		B	C	M	D	F	GC
Pinedas (Las)	La Carlota	1891	1892	1891	1891	1947	-
Victoria (La)	La Victoria	1810	1818	1811	1811	-	no
Jauja	Lucena	1694	1719	1693	1694	1922	sí
Ntra. Sra. del Carmen	Lucena	1891	1906	1891	1891	1891	no
San Mateo	Lucena	1545	1807	1564	1606	-	no
Santago	Lucena	1891	1891	1891	1891	1891	no
Santo Domingo	Lucena	1891	1891	1891	1891	1891	no
Luque	Luque	1540	1781	1540	1800	-	no
Malpartida de la Serena	Malpartida de la Serena.	1692	1947	1744	1625	-	sí
Monterrubio de la Serena	Monterrubio de la S.	1501	1876	1592	1708	-	sí
Montilla	Montilla	1891	1910	1891	1891	1891	no
Montoro	Montoro	1891	1895	1891	1891	-	no
Obejo	Obejo	1597	1800	1597	1539	1939	sí
Palma del Río	Palma del Río	1839	1864	1865	1876	1937	sí
Pedro-Abad	Pedro-Abad	1937	1943	1937	1937	1897	sí
Pedroche	Pedroche	1580	1943	1601	1647	1939	sí
Pueblonuevo del Terrible	Peñarroya - Pueblonuevo	1918	1943	1918	1918	1941	sí
Peñarroya	Peñarroya- Pueblonuevo	1810	1878	1811	1811	1811	no
Perales del Zancejo	Perales del Zancejo	-	-	-	-	-	sí
Posadas	Posadas	1918	1943	1918	1918	1937	sí
Priego	Priego	1541	1634	1578	1584	-	no
Castil de Campos	Priego	1820	1915	1820	1820	1940	no
San Sebastián de los							
Ballesteros	San Sebastián de los B.	1781	-	1781	1781	-	-
Santaella	Santaella	1526	1599	1563	1721	1721	sí
Torrecampo	Torrecampo	1551	-	1581	1815	-	sí
Valenzuela	Valenzuela	1937	1943	1937	1937	-	sí
Valsequillo	Valsequillo	1943	1943	1943	1943	-	sí
Villa del Río	Villa del Río	1572	-	1572	1638	1939	sí
Villafranca de Córdoba	Villafranca de Córdoba.	1939	1945	1939	1939	-	sí
Villaharta	Villaharta	-	-	-	-	-	-
Villanueva de Córdoba	Villanueva de Córdoba.	1593	1739	1593	1726	1939	sí
Villanueva del Duque	Villanueva del Duque.	1918	1918	1918	1918	1918	sí
Villanueva del Rey	Villanueva del Rey	1559	1944	1559	1776	1785	sí
Villaralto	Villaralto	1896	1943	1900	1939	1939	sí
Villaviciosa	Villaviciosa	1918	1943	1918	1918	1907	sí

Diócesis de Coria-Cáceres

superficie: 10.052 km²

población: 238.670

católicos: 235.068

parroquias: 157

sacerdotes seculares: 165

sacerdotes regulares: 23

obispo: Excmo. y Rvdmo. Ciriaco Benavente Mateos

Archivo Capitular de Coria

Plaza de la Catedral s/n. 10800 Coria (Cáceres)

Teléfono: 927 50 39 60 y 927 24 52 50

Director: Faustino Martínez Vázquez

Encargada: María del Carmen Fuentes Nogales.

Fondos y colecciones

Situado en la torre de la Catedral, posee documentación del Siglo XIII al XX. El fondo documental, inventariado y catalogado contiene 723 legajos:

- Privilegios Reales
- Correspondencia
- Bulas y Breves
- Biografías de Obispos y Dignidades del Cabildo
- Capellanías
- Sínodos Diocesanos
- Documentación Seminario Conciliar
- Actas Capitulares
- Bienes: Arrendamientos
- Cuentas de Fábrica
- Diezmos, Primicias, Excusado, Noveno.
- Testamentarías, Escrituras y Censos.

Este fondo documental, como el fondo del Archivo Diocesano, se está ordenando por Tipología Documental, con sus respectivas Secciones y Series.

Instrumentos de trabajo y consulta

Posee Biblioteca Auxiliar, con idéntico fondo Diocesano.

Archivo Histórico Diocesano de Coria-Cáceres

Plaza de Santa María 1. 10003 Cáceres

Teléfono: 927 24 52 50

Correo electrónico: fuentesnogales@hotmail.com

Horario: Lunes a Viernes de 10 a 2 horas. Excepto los Jueves.

Encargada: María del Carmen Fuentes Nogales.

Historia

El 9 de Abril de 1957 por Bula de Pio XII , cambió de denominación la vieja Diócesis de Coria, donde radica la Catedral, para pasar a denominarse Diócesis de Coria-Cáceres y con ello pasar la Sede Episcopal a Cáceres.

La creación del Archivo Histórico Diocesano de Coria-Cáceres se realizó bajo la dirección del prelado Don Manuel Llopis Iborra,(1950-1977), trasladándose los fondos documentales del antiguo Archivo Diocesano radicado en el viejo Palacio Episcopal de Coria.

Para dar contenido al Archivo Histórico Diocesano, se concentraron en él los archivos Parroquiales de las distintas Parroquias de la Diócesis, siendo la sección más voluminosa y la más interesante documentalmente hablando de todo el Archivo. Se ordenaron por Parroquias con las respectivas series documentales ordenadas cronológicamente. Esta labor la llevó a cabo el archivero Pedro Rubio Merino.

Fondos y colecciones

Actualmente, el fondo diocesano se está inventariando y clasificando para realizar las secciones y series respectivas. El inventario lo estamos ordenando por tipología documental, y , dentro de ésta, ordenado cronológicamente. Posteriormente se realizará catálogo e índices , facilitando así la labor del investigador.

El Archivo cuenta con cuatro salas:

1- Consulta.

2- Fondo Parroquial. Siglos XVI-XIX

3- Fondo Diocesano: -Administración Diocesana.

-Apostolado Seglar.

-Arciprestazgo.

-Beneficencia

-Capellanías

-Patrimonio Histórico Artístico.

-Ordenes Sagradas

-Matrículas de Cumplimiento Pascual

-Registro de Entrada y Salida de Correspondencia

-Seminario Diocesano

-Documentación Obispos

-Orden de Alcántara

-Conventos Diócesis.

4 -Sección Contemporánea: Sacramentales (Duplicadas:Bautizados, Matrimonios y Difuntos). Expedientes matrimoniales. Dispensas matrimoniales. Prensa: Revistas, Periódicos.

Instrumentos de trabajo y consulta

El Archivo se complementa con una Biblioteca Auxiliar:

- Acta Apostolicae Sedis.
- Boletín Oficial Obispado.
- Temas Extremeños.
- Historia General de España
- Arte.

Archivos parroquiales

Parroquia		B	C	M	D	F	GC	Mic
Abigal	Abigal	1594	1517	1594	1595	1922	no	sí
Acebo	Acebo	1552	1889	1554	1556	1551	-	sí
Acehucho	Acehucho	1642	-	1643	1692	1792	-	sí
Aceituna	Aceituna	1596	1596	1596	1596	1596	-	sí
Alcántara.-Par. Santa María	Alcántara	1600	1600	1600	1600	-	-	sí
Aldea del Cano	Aldea del Cano	1660	1660	1659	1679	1525	no	sí
Aldeanueva del Camino	Aldeanueva del Camino.	1785	1876	1814	1683	1777	sí	sí
Aldehuela	Aldehuela	1710	1692	1705	1704	1812	-	sí
Aliseda	Aliseda	1546	1786	1559	1690	1773	no	sí
Arco	Arco	1773	1773	1773	1773	-	-	sí
Arroyo de la Luz	Arroyo de la Luz	1450	-	1450	1450	-	-	sí
Benquerencia	Benquerencia	1640	1667	1692	1695	-	no	sí
Botija	Botija	1638	1655	1681	1681	-	no	sí
Brozas -Par. Santos Mártires	Brozas	1572	1895	1619	1699	1879	no	sí
Brozas.-Par. Santa Maria	Brozas	1563	1578	1591	1625	1862	no	sí
Aldea Moret	Cáceres	1881	1886	1881	1881	-	no	sí
Cáceres.-Par. San Juan Bautista	Cáceres	1545	1667	1570	1561	1940	no	sí
Cáceres.-Santa Maria la Mayor	Cáceres	1545	1589	1569	1563	1769	no	sí
Cáceres.-Santiago el Mayor	Cáceres	1560	1583	1569	1600	1661	no	sí
Cachorrilla	Cachorrilla	1680	1701	1752	1752	1800	-	sí
Cadalso	Cadalso	1654	1859	1654	1773	1859	no	sí
Calzadilla	Calzadilla	1573	1578	1573	1574	1771	no	sí
Cambrencino	Caminomorisco	1691	1691	1691	1691	1897	-	sí
Caminomorisco	Caminomorisco	1920	1920	1920	1920	1920	-	sí
Riomalo de Abajo	Caminomorisco	1908	1910	1908	1908	1909	-	sí
Cañaverál	Cañaverál	1596	1786	1628	1762	1769	-	sí
Carcaboso	Carcaboso	1666	1857	1668	1663	1919	-	sí
Casar de Cáceres	Casar de Cáceres	1571	1866	1567	1568	-	-	sí
Azabal	Casar de Palomero	1917	1926	1917	1917	1917	no	sí
Casar de Palomero	Casar de Palomero.	1727	1730	1727	1727	1727	no	sí
Casares de Hurdes	Casares de Hurdea	1682	-	1684	1682	-	no	sí
Casas de Don Gómez	Casas de Don Gómez.	1647	1691	1609	1776	-	-	sí
Casillas de Coria	Casillas de Coria	1900	1901	1900	1900	-	sí	sí
Ceclavín	Ceclavín	1648	1667	1689	1738	1893	sí	sí
Cedillo	Cedillo	1844	1875	1844	1844	-	no	sí
Cerezo	Cerezo	1607	1895	1664	1656	1695	sí	sí
Cilleros	Cilleros	1600	1617	1600	1684	1925	-	sí
Santa Maria del Sagrario	Coria	1567	1615	1616	1605	-	sí	sí
Cria-Par. Santiago	Coria	1601	1646	1633	1625	1648	no	sí
Estorninos	Estorninos	1672	1926	1605	1872	1944	-	sí
Galisteo	Galisteo	1719	1903	1859	1790	1910	-	sí
San Pedro Apóstol	Garrovillas	1550	-	-	-	1684	no	sí
Santa Maria	Garrovillas	1588	1622	1588	1560	1641	no	sí
Gata	Gata	1605	1816	1606	1634	-	-	sí
Granadilla	Granadilla	1693	1739	1693	1740	1778	no	sí
Granja de Granadilla	Granja de Granadilla.	1596	1692	1596	1596	1931	no	sí
Guijo de Coria	Guijo de Coria	1556	1490	1556	1556	1646	no	sí

Parroquia		B	C	M	D	F	GC	Mic
Guijo de Galisteo	Guijo de Galisteo	1589	1905	1624	1639	1690	-	sí
Guijo de Granadilla	Guijo de Granadilla	1772	1773	1692	1852	1907	-	sí
Hernán-Pérez	Hernán-Pérez	1676	1893	1893	1852	1893	-	sí
Herrera de Alcántara	Herrera de Alcántara	1569	1922	1771	1760	1922	-	sí
Herreruela	Herreruela	1581	1630	1727	1746	-	-	sí
Hinojal	Hinojal	1712	1894	1712	1712	1936	-	sí
Holguera	Holguera	1796	1849	1674	1784	-	no	sí
Hoyos	Hoyos	1583	1602	1583	1614	1920	no	sí
Huélaga	Huélaga	1809	-	1809	1809	-	no	sí
Cabezo	Ladrillar	1920	1921	1921	1920	1923	-	sí
Ladrillar	Ladrillar	1740	1899	1740	1740	1898	-	sí
Mestas	Ladrillar	1657	1665	1883	1805	1916	-	sí
Malpartida de Cáceres	Malpartida de Cáceres	1571	1679	1609	1609	1600	no	sí
Mata de Alcántara	Mata de Alcántara	1535	1535	1550	1576	1535	no	sí
Menibrio	Membrio	1579	-	1599	1599	-	-	sí
Mohedas	Mohedas	1589	1599	1589	1634	1911	-	sí
Montebermoso	Montehermoso	1582	1902	1579	1671	1754	-	sí
Moraleja	Moraleja	1641	1642	1652	1611	1615	no	sí
Morcillo	Morcillo	1852	1822	1721	1850	-	-	sí
Navas del Madroño	Navas del Madroño	1760	1800	1800	1800	1800	-	sí
Fragosa	Nuñomoral	1920	1921	1920	1920	-	no	sí
Nuñomoral	Nuñomoral	1756	-	1715	1728	-	-	sí
Vegas de Coria	Nuñomoral	1760	1760	1762	1761	1760	-	sí
Palomero	Palomero	1684	1736	1694	1552	-	-	sí
Pedroso	Pedroso	1658	1705	1658	1658	1820	-	sí
Perales del Puerto	Perales del Puerto	1810	1895	1810	1810	-	-	sí
Pescueza	Pescueza	1682	1701	1750	1750	1800	-	sí
Pesga (La)	Pesga	1763	1763	1768	1766	1763	-	sí
Piedras Albas	Piedras Albas	1791	1895	1888	1802	1944	-	sí
Horcajo de Hurdea	Pinofranqueado	1898	-	1898	1898	1923	no	sí
Ovejuela	Pinofranqueado	1920	1920	1920	1920	1920	-	sí
Pinofranqueado	Pinofranqueado	1692	1715	1744	1626	1763	no	sí
Portaje	Portaje	1633	1679	1639	1633	1926	no	sí
Portezuelo	Portezuelo	1584	1584	1584	1554	1648	no	sí
Pozuelo de Zarcón	Pozuelo de Zarcón	1531	-	1684	1630	1560	-	sí
Riolobos	Riolobos	1611	1692	1648	1666	-	no	sí
Sabrina	Salorino	1599	1659	1741	1599	-	-	sí
Salvatierra de Santiago	Salvatierra de Santiago	1588	1592	1593	1778	1900	-	sí
Bronco	Santa Cruz de Paniagua.	1665	-	1674	1695	-	-	sí
Santa Cruz de Paniagua	Santa Cruz de Paniagua.	1573	1752	1569	1620	-	-	sí
Santiago del Campo	Santiago del Campo.	1565	1816	1575	1628	1729	no	sí
Santibáñez el Bajo	Santibáñez el Bajo	1784	1684	1594	1883	1816	-	sí
Santibáñez el Alto	Santiháñez el Alto	1634	1670	1637	1569	1948	-	sí
Sierra de Fuentes	Sierra de Fuentes	1565	1853	1593	1677	1926	no	sí
Torrejoncillo	Tarrejoncillo	1573	1582	1599	1628	1893	no	sí
Torre de Don Miguel	Torre de Don Miguel.	1578	1587	1578	1578	1737	no	sí
Torrecilla de los Angeles	Torrecilla de los Angeles	1621	1646	1594	1592	1593	-	sí
Torremocba	Torremocba	1767	1767	1767	1767	-	no	sí
Torreorgaz	Torreorgaz	1613	-	1629	1629	-	-	sí
Torrequemada	Torrequersuada	1600	1607	1600	1600	1593	no	sí
Valdeobispo	Valdeobiapo	1638	1850	1655	1659	1911	-	sí

Parroquia		B	C	M	D	F	GC	Mic
Pino	Valencia de Alcántara.	1868	1895	1856	1872	-	-	sí
Ntra. Sra. de la Encarnación	Valencia de Alcántara.	1705	1895	1705	1705	1876	no	sí
Santa María de Rocamador	Valencia de Alcántara.	-	-	-	-	-	-	sí
Valverde del Fresno	Valverde del Fresno	1927	-	-	-	-	-	sí
Villa del Campo	Villa del Campo	1604	1617	1660	1605	1735	-	sí
Villa del Rey	Villa del Rey	1752	1895	1764	1783	1902	no	sí
Villanueva de la Sierra	Villanueva de la Sierra.	1568	1617	1621	1645	-	no	sí
Villasbuenas de Gata	Villasbuenas de Gata.	1685	-	1685	1685	1952	-	sí
Zarza de Granadilla	Zarza de Granadilla.	1675	1917	1681	1793	1918	no	sí
Zarza de Montánchez	Zarza de Montánchez	1543	1894	1577	1661	1897	-	sí
Zarza la Mayor	Zarza la Mayor	1624	-	1713	1702	-	-	sí

Diócesis de Cuenca

superficie: 17.140 km²

población: 201.712

católicos: 200.212

parroquias: 325

sacerdotes seculares: 232

sacerdotes regulares: 9

obispo: Excmo. y Rvdmo. Ramón del Hoyo López

Archivo Capitular de Cuenca

Plaza Mayor de Pío XII. 16001 Cuenca.

Horario: De 10 a 14 horas. Cerrado en septiembre.

Director del Archivo: Francisco Antonio Chacón Gómez-Monedero.

Dirección particular: Calle Ramón y Cajal, 51, 5º A. 16004 Cuenca. Teléfono 966 22 02 13.

Historia

El año de 1177 el rey Alfonso VIII de Castilla conquistó Cuenca, y cinco años después, en 1182, el papa Lucio III, agrupando los antiguos obispados de Ercávica y Valeria, instituyó la diócesis de Cuenca. Desde esa fecha de 1182 hay documentación en este Archivo hasta la actualidad.

Fondos

Institucional:

Más de 2.500 documentos, en su gran mayoría de pergamino. Hay privilegios reales, bulas pontificias, donaciones, permutas, testamentos, etc.; que van desde 1182 hasta el siglo XX. En proceso de catalogación.

Secretaría:

	Fechas	Libros	legajos
Actas capitulares	1329—1969	367	—
Borradores de Actas Capitulares	1501—1928	38	—
Cabildos canónicos	1783—1851	—	1
Juntas de Hacienda	1739—1932	14	—
Documentos del Cabildo	1402—1979	28	67
Personal	1505—1986	—	52
Toma de posesión de obispos y canónigos	1542—1952	—	5
Muertes de reyes y pontífices	1598—1800	1	—
Testamentos	1502—1800	—	1
Correspondencia	1583—1869	—	108
Libros	s. XVI—1728	52	—
Rogativas y funcioes extraordinarias	1639—1882	—	1
Tabla de obligaciones de la cap. de música	1669—1881	—	1
Ceremonias	1621—1788	—	1
Tabla de oficios	1577—1881	—	2
Visitas	1566—1862	—	2
Inventarios de documentos	ss. XV—XVIII	—	1
Inventarios de bienes	1546—1888	7	6
Culto a San Julián	1207—1695	—	5
Pragmáticas sanciones	1525—1835	—	4
Becas	1518—1891	—	4
Pleitos	1486—1850	—	27

Fábrica:

Libros de Fábrica	1396—1841	19	—
Cuentas	1558—1998	—	144
Salarios	1601—1821	—	10
Pilas	1617—1763	3	5
Censos	1438—1838	—	3
Pleitos	1429—1834	—	8
Annetas	1585—1640	—	3
Propiedades	1459—1842	—	9
Ventas de casas	1614—1665	—	5
Pontificales	1587—1868	—	2
Sepulturas	1520—1755	—	1

Mesa Capitular:			
Mesa	1405—1883	—	216
Tazmias	1633—1841	—	646
Rentas de Mesa	1337—1817	407	8
Cuentas de Mesa	1556—1827	288	3
Propiedades de la Mesa	1632—1844	—	75
Orrería	1471—1840	97	26
Pitancería	1400—1983	428	—
Peticiones	1592—1884	—	123
Vestuario	1569—1839	—	108
Subsidio y Excusado	1538—1836	—	193
Coronados	1526—1718	—	14
Clero	1483—1780	42	24
Justicia:			
Jurisdicción del señor Deán	1337—1844	—	25
Tribunal de Cruzada	1506—1823	—	16
Sede vacante	1285—1838	—	51
Obras pías:			
Arca de la limosna	s. XV—1821	21	11
Doña María Chavarría	1652—1839	12	10
Pacheco	1695—1726	10	15
Sancho de la Torre	1704—1822	5	13
Deán Barreda y Muñozes	1711—1814	4	15
Colegio de San José	1669—1983	12	15
Expósitos	1663—1890	9	13
Doña Luisa Orejón	1700—1891	10	12
Acebedo	1712—1891	24	13

Biblioteca capitular

Alrededor de 2.000 volúmenes. Empieza a mediados del s. XVI. Teología, Derecho canónico y civil, Historia de la Iglesia, Liturgia, Historias locales, etc.

Biblioteca auxiliar

En proceso de formación.

Estado de conservación.

Bueno.

Datos proporcionados por el actual director del Archivo, Francisco Antonio Chacón Gómez- Monedero

Archivo Diocesano de Cuenca

Calle Obispo Valero, 2. Palacio Episcopal. 16001 Cuenca.

Teléfono: 969 21 20 11 y 969 21 24 63.

Horario: De 10 a 14 horas. Cerrado el mes septiembre.

Director del Archivo: Marcelino Angulo García.

Archivero emérito: Dimas Pérez Ramírez.

Dirección particular: Calle Mateo Miguel Ayllón, 6, 3º derecha. 16001 Cuenca. Teléfono 969 22 64 18.

Ayudante de Archivo: F. Javier Triguero Cordente

Dirección particular: Juan Gómez de Mora, 7. 16003 Cuenca. Teléfono: 969 22 15 39

Historia

A finales del siglo XV se separa del Archivo Catedralicio y comienza a existir con vida propia el llamado "Archivo de la Dignidad Episcopal", hoy Archivo Diocesano. En 1874 se incorporan los fondos eclesiásticos del priorato de Uclés, de la orden de Santiago. En la actualidad se le están incorporando los archivos parroquiales de la mayoría de los pueblos del obispado. Algunas mermas ha sufrido el Archivo durante la guerra de la Independencia y la guerra civil, pero de poca importancia. Es importante, y muy visitada, la Sección de Inquisición, en el que se conserva el archivo del antiguo Tribunal del Santo Oficio de Cuenca, único fondo inquisitorial que permanece in situ.

Bibliografía

CIRAC ESTOPAÑAN, S., *Registros de los documentos del Santo Oficio de Cuenca y Sigüenza*, vol. I (Cuenca-Barcelona 1965).

PEREZ RAMÍREZ, D., *Catálogo del Archivo de la Inquisición de Cuenca*. vol. II, *Registros* (Madrid 1982).

PÉREZ RAMÍREZ, D., *Papeles sueltos de Inquisición* (en prensa).

CIRAC ESTOPAÑAN, S., *Los procesos de hechicerías en la Inquisición de Castilla la Nueva*, C.S.I.C (Madrid 1942).

PÉREZ RAMÍREZ, D., *El archivo de la Inquisición de Cuenca: formación, vicisitudes, estado actual*, en el libro *La Inquisición Española: nueva visión, nuevos horizontes*, dirigido por J. Pérez Villanueva (Madrid 1980).

GARCÍA-ARENAL, M., *Inquisición y moriscos: Los procesos del Tribunal de Cuenca* (Madrid 1978).

PÉREZ RAMÍREZ, D., *Guía del Archivo Diocesano de Cuenca* (Cuenca, 1988).

Fondos y colecciones

	Fechas	Libros	Legajos
1) Inquisición	1489-1820	140	850
2) Curia Episcopal	1500 sigs	—	2.400
3) Capellanías	1500-1830	—	350
4) Priorato de Uclés	1500-1870	—	775
5) Manuscritos		222	—
6) Parroquias	1515-1870	3.000	—
7) Bulas y Documentos Pontificios	1500-1850	(50pergaminos)	—
8) Libros Litúrgicos (cantorales)	ss. XVI-XVII	10	—
9) Varios	—	40	—

Instrumentos de trabajo y consulta

Son catálogos los Índices de la Inquisición (véase: *Bibliografía*). Están completos los ficheros de las secciones 1, 3, 5, 6, 7 y 8, y se han iniciado ya el de la sección 2. También se halla en fase de preparación una biblioteca auxiliar del Archivo.

Actividades educativas y culturales

Abierto a la investigación, es muy visitado por licenciados, doctorandos y jóvenes estudiantes, nacionales y extranjeros. Algunos de estos estudiantes colaboran en la catalogación de los fondos.

Estado de conservación

Las instalaciones son adecuadas y los fondos se encuentran en estanterías metálicas. También hay servicio contra incendios. Se aplica el reglamento de la Asociación Española de Archiveros Eclesiásticos.

Datos proporcionados por don Dimas Pérez Ramírez.

Archivos parroquiales

Parroquia		B	C	M	D	F	GC	Pic	Mic
Abia de la Obispalía	Abia de la Obispalía	1940	1947	1940	1940	1944	sí	sí	no
Cabrejas	Abia de la Obispalía	1947	1947	1947	1947	1947	sí	no	no
Alarcón	Alarcón	1563	-	1656	1802	-	sí	sí	no
Albaladejo del Cuende	Albaladejo del Cuenda	1537	1537	1554	1632	-	no	sí	no
Albalate de la Noguerras	Albalate de las Noguerras	1541	1581	1564	1552	1944	no	sí	no
Albendea	Albendea	-	-	-	-	-	sí	sí	no
Alcalá de la Vega	Alcalá de la Vega	1564	1573	1619	1619	1748	no	sí	no
Alcantud	Alcantud						sí	sí	no
Alcázar del Rey	Alcázar del Rey	1565		1565	1600		no	sí	no
Alcohuja	Alcohuja	1852	1946	1880	1939	1943	sí	sí	no
Alconchel	Alconchel	-	-	-	-	-	sí	sí	no
Algarra	Algarra	1852	1852	1852	1900	1939	sí	sí	no
Aliaguilla	Aliaguilla	1931	1946	1939	1939	1944	sí	sí	no
Almendros	Almendros	1554	-	1566	1565	-	no	sí	no
Almodovar del Pinar	Almodóvar del Pinar.	1801	1807	1835	1801	1944	sí	sí	no
Almonacid del Marquesado	Almonacid del M	1952	-	1617	1723	-	no	sí	no
Altarejos	Altarejos	1514	1625	1514	1514	1944	no	sí	no
Arandilla del Arroyo	Arandilla del Arroyo.	1753	1753	1753	1753	-	sí	no	no
Arcas	Arcas	1615	-	1739	1606	1608	no	no	no
Arcor de la Cantera	Arcos de la Cantera	1905	1925	1908	1909	1946	-	no	no
Arcos de la Sierra	Arcos de la Sierra	1623	1628	1852	1681	1945	sí	no	no
Arquisuelas	Arquisuelas	1623	1946	1688	1612	1679	no	sí	no
Arrancacepas	Arrancacepas	1612	1642	1667	1616	1557	no	sí	no
Atalaya del Cañavate	Atalaya del Cañavate.	1605	-	1606	1605	-	no	sí	no
Barajas de Melo	Barajas de Melo	1763	1944	1852	1852	1944		sí	no
Hortizuela	Barbalimpia	-	-	-	-	-	sí	no	no
Barbalimpia	Barbalimpia	-	-	-	-	-	sí	sí	no
Barchin del Hoyo	Barchin del Hoyo	1538	1945	1593	1593	1624	no	sí	no
Bascañana de San Pedro	Bascañana de S. Pedro.	1559	1806	1564	1621	1584	no	sí	no
Belinchón	Belinchón	1847	1944	1852	1895	1948	sí	sí	no
Belmonte	Belmonte	1529	1535	1602	1636	1465	no	sí	no
Belmontejo	Belmontejo	1564	1605	1688	1766	-	no	sí	no
Beteta	Beteta	1939	1946	1939	-	1939	sí	sí	no
Valtablado de Beteta	Beteta	1888	1905	1905	1916	1945	sí	sí	no
Bólliga	Bólliga	1871	1886	1939	1939	1939	sí	sí	no
Boniches	Boniches	1939	1946	1939	1939	1944	sí	sí	no
Bonilla	Bonilla	1817	-	1816	-	-	sí	sí	no
Buciegas	Buciegas	1533	-	1851	1691	-	no	sí	no
Buenache de Alarcón	Buenache de Alarcón.	1514	1576	1571	1571	-	no	sí	no
Buenache de la Sierra	Buenache de la sierra.	1845	1850	1758	1735	-	sí	sí	no
Buendía	Buendía	1582	1944	1595	1639	1804	no	sí	no
Campillo de Altobuey	Campillo de Altobuey	1570	1613	1576	1593	1939	no	sí	no
Campillos de Sierra	Campillos de Sierra	1940	1940	1643	1910	1940	sí	sí	no
Campillos Paravientos	Campillos Paravientos	1939	1946	1946	1939	1944	sí	sí	no
Canalejas del Arroyo	Canalejas del Arroyo	1555	1945	1564	1658	1944	no	sí	no
Cañada del Hoyo	Cañada del Hoyo	1852	1852	1700	1765	-	sí	sí	no
Cañada Juncosa	Cañada Juncosa	1660	-	1823	1856	1844	sí	sí	no

Parroquia		B	C	M	D	F	GC	Pic	Mic
Cañamares	Cañamares	1820	1946	1737	1835	1944	sí	sí	no
Cañaveras	Cañaveras	1939	1945	1939	1939	1947	sí	sí	no
Cañaveruelas	Cañaveruelas	1885	1923	1908	1930	1945	sí	sí	no
Cañete	Cañete	1895	1946	1869	1881	1945	sí	sí	no
Cañizares	Cañizares	1939	1946	1940	1939	1945	sí	sí	no
Caracenilla	Caracenilla	-	-	-	-	-	sí	no	no
Carboneras de Guadazaón	Carboneras de Guadazaón	1700	1700	1820	1725	-	sí	sí	no
Cardenete	Cardenete	1969	1905	1939	1939	1944	sí	sí	no
Carrascosa de Haro	Carrascosa de Haro	1924	1928	1944	1913	-	sí	sí	no
Carrascosa de la Sierra	Carrascosa de la Sierra.	1922	1946	1939	1939	1939	sí	sí	no
Carrascosa del Campo	Carrascosa del Campo	1532	1944	1595	1639	1804	no	sí	no
Carrascosilla	Carrascosilla	1853				1950	sí	sí	no
Casas de Fernando Alonso	Casas de F. Alonso	1803	1945	1871	1882	1942	sí	sí	no
Casas de Garcimolina	Casas de Garcimolina	1612	1612	1612	1612	1939	no	sí	no
Casas de Guijarro	Casas de Guijarro	1658	1658	1658	1658	1939	sí	sí	no
Casas de Haro	Casas de Haro	1750	1852	1750	1750	1939	sí	sí	no
Casas de los Pinos	Casas de los Pinos	1852	-	1852	1852	-	sí	sí	no
Casasimarro	Casasimarro	1838	1851	1867	1867	1944	sí	sí	no
Castejón	Castejón	1590	1861	1567	1608	1988	no	sí	no
Castillejo de Iniesta	Castillejo de Iniesta	1908	1929	1939	1939	1944	sí	sí	no
Castillejo de la Sierra	Castillejo de la Siena.	1680	1687	1661	1591	1940	sí	no	no
Caracena del Valle	Castillejo del Romeral	1562	-	-	-	1639	-	no	no
Castillejo del Romeral	Castillejo del Romeral	1564	-	1564	1599	1555	no	no	no
Castillo de Albarañez	Castillo de Albarañez.	1939	1945	1940	1939	1940	sí	sí	no
Castillo de Garcimuñoz	Castillo de Garcimuñoz	1570	-	1648	1653	1945	sí	sí	no
Cervera del Llano	Cervera del Llano	1852	1945	1852	1852	1944	no	sí	no
Chillarón de Cuenca	Chillarón de Cuenca	1771	1905	1852	1628	1629	sí	sí	no
Chumillas	Chumillas	1566	1946	1643	1642	1946	sí	sí	no
Cierva (La)	Cierva (La)	1762	1946	1689	1920	1946	no	sí	no
Collados	Collados	1939	1939	1939	1939	1939	sí	sí	no
Cólliga	Cólliga	1666	1944	1884	1918	1944	sí	sí	no
Casas de Benítez	Casas de Benítez	1939	1945	1939	1939	1939	sí	sí	no
Cubillo (El)	Cubillo (El)	1939	1946	1939	1939	1944	sí	sí	no
Cuenca, P.~ El Salvador	Cuenca	1906	1942	1939	1939	1942	sí	sí	no
Verdelpino	Cuenca	1553	1571	-	-	-	sí	no	no
Cuenca, P.~ San Esteban	Cuenca	1840	1912	1882	1852	-	sí	sí	no
Nohales	Cuenca	-	-	-	-	1758	sí	no	no
Cueva del Hierro	Cueva del Hierro	1848	1946	1939	1870	1939	sí	sí	no
Cuevas de Velasco	Cuevas de Velasco	1576		1572	1637	1614	no	sí	no
Culebras	Culebras	1544	1807	1619	1544	1841	no	sí	no
Valdecañas	Culebras	1901	1947	1946	1947	1947	no	no	no
Egúdanos	Egúdanos	1892	1926	1886	1891	1951	sí	sí	no
Acebrón (El)	El Acebrón	1622	1627	1622	1751	1944	sí	sí	no
Cañavate (El)	El Cañavate	1569	1945	1608	1904	1582	no	sí	no
Peral (El)	El Peral	1852	1946	1852	1888	1945	sí	sí	no
Picazo (El)	El Picazo	1559	1946	1566	1684	1944	sí	sí	no
Pozuelo (El)	El Pozuelo	1852	1946	1852	1898	1945	no	no	no
Provencio (El)	El Provencio	1552	1664	1613	1727	1584	no	sí	no
Tobar (El)	El Tobar	1939	1946	1961	1961	1944	sí	sí	no
Fresneda de Altarejos	Fresneda de Altarejos.	1605	1947	1565	1629	1565	no	sí	no
Fresneda de la Sierra	Fresneda de la Sierra.	1939	1946	1940	1939	1940	sí	no	no

Parroquia		B	C	M	D	F	GC	Pic	Mic
Fuente de Pedro Naharro	Fuente de P. Naharro	1730	-	1769	1606	1954	sí	sí	no
Fuentelespino de Moya	Fuentelespino de	1860	1946	1861	1859	1939	sí	sí	no
Fuentelespinó de Haro	Fuentelespino de Haro.	1589	1921	1581	1581	1900	no	sí	no
Fuentes	Fuentes	1939	1944	1939	1939	1939	sí	sí	no
Zomas (Las)	Fuentes	1939	1939	1939	1939	1939	sí	no	no
Fuentes Buenas	Fuentes Buenas	1629	1947	1808	1800	1560	sí	sí	no
Fuentes Claras de Chillarón	Fuentes Claras	1690	1806	1690	1690	1963	sí	sí	no
Fuertescura	Fuertescura	1811	-	1877	1853	-	sí	sí	no
Gabaldón	Gabaldón	1852	1860	1919	1919	1944	sí	no	no
Garaballa	Garaballa	1852	1905	1875	1890	1944	sí	sí	no
Garcinarro	Garcinarro	1863	1876	1939	1939	1939	sí	sí	no
Gascueña	Gascueña	1828	1945			1498	no	sí	no
Graja de Campalvo	Graja de	1853	1859	1853	1917	1948	sí	sí	no
Graja de Iniesta	Graja de Iniesta	1650	-	1650	1743	-	-	sí	no
Henarejos	Henarejos	1851	1946	1852	1851	1939	sí	sí	no
Herrumblar	Herrumblar	1939	1947	1939	1939	1945	sí	sí	no
Hinojosa del Castillo	Hinojosa del Castillo.	1853	1945	1881	1892	1944	no	sí	no
Hito, El	Hito, El	1540		1576	1723	1771	sí	no	no
Honrubia	Honrubia	1604	1945	1743	1749	1944	sí	sí	no
Hontanaya	Hontanaya	1890	1945	1871	1891	1741	sí	sí	no
Hontecillas	Hontecillas	1673	-	1675	1829	-	sí	sí	no
Hontecillas	Hontecillas	1601	1946	1686	1829	1945	sí	sí	no
Horcajada de la Torre	Horcajada de la Torre	1564	1945	1583	1587	1944	sí	sí	no
Horcajo de Santiago	Horcajo de Santiago	1566	-	1572	1626	1944	sí	sí	no
Huélamo	Huélamo	1907	1905	1936	1890	1956	sí	sí	no
Huelves	Huelves	1815	1895	1856	1852	1944	sí	sí	no
Huelves	Huelves							sí	no
Huérquina	Huérquina	1939	1905	1940	1939	1939	sí	sí	no
Huerta de la Obispalía	Huerta de la Obispalía	1858	-	1898	1907	-	sí	no	no
Huerta del Marquesado	Huerta del M	1939	1969	1853	1852	1940	sí	sí	no
Huete, P ^a de San Esteban	Huete	1525	1618	1585	1558	1590	no	sí	no
Langa de Huete	Huete	1710	1947	1856	1856	1940	sí	sí	no
Alcahozo	Iniesta	1950	1952	1950	1950	1950	sí	no	no
Casas de Juan Fernández	Iniesta	1951	1952	1951	1951	1951	no	no	no
Iniesta	Iniesta	1837	1935	1852	1852	1945	sí	sí	no
Jábaga	Jábaga	1621	1945	1620	1852	1820	no	sí	no
Jabalera	Jabalera	1903	1944	1871	1939	1944	sí	sí	no
Alberca de Záncara (La)	La Alberca de Záncara	1581	1586	1610	1613	1944	sí	sí	no
Almarcha (La)	La Almarcha	1616	-	1571	1563	1945	no	sí	no
Frontera (La)	La Frontera	1854	1923	1887	1870	1939	no	sí	no
Pesquera (La)	La Pesquera	1643	1947	1667	1715	1630	sí	sí	no
Ventosa (La)	La Ventosa	1553	1571	1566	1592	1788	no	sí	no
Laguna del Marquesado	Laguna del M	1605	1661	1604	1823	1939	sí	sí	no
Lagunaseca	Lagunaseca	1852	1946	1875	1939	1945	sí	sí	no
Landete	Landete	1893	1946	1939	1939	1939	sí	sí	no
Manzaneruela	Landete	1853	1946	1853	1853	1944	sí	sí	no
Las Mesas	Las Mesas	-	-	-	-	1939	sí	sí	no
Ledaña	Ledaña	1873	1947	1939	1933	1944	sí	sí	no
Leganiel	Leganiel	1540	1605	1564	1548	1712	no	no	no
Loranca del Campo	Loranca del Campo	1853	1939	1939	1920	1939	sí	sí	no
Hinojosos del Orden	Los Hinojosos	1527	1945	1596	1704	1944	sí	sí	no

Parroquia		B	C	M	D	F	GC	Pic	Mic
Majadas (Las)	Majadas (Las)	1851	1853	1687	1633	1785	sí	sí	no
Mariana	Mariana	1581	1944	1645	1645	1675	sí	sí	no
Masegosa	Masegosa	1524	1944	1572	1698	1944	sí	sí	no
Mazarulleque	Mazarulleque	1852	1861	1878	1901	1939	sí	sí	no
Minglanilla	Minglanilla	1939	1947	1939	1939	1944	sí	sí	no
Mira	Mira	1939	1946	1939	1939	1939	sí	sí	no
Mohorte	Mohorte	1606	1889	1939	1662	1606	sí	no	no
Moncalvillo de Huete	Moncalvillo de Huete	1924	1944	1940	1902	-	sí	no	no
Monreal del Llano	Monreal del Llano	1756	1756	1851	1861	1935	sí	sí	no
Montalbanejo	Montalbanejo	-	-	-	-	-	sí	sí	no
Montalbo	Montalbo	1585	1944	1884	1919	1944	sí	sí	no
Monteagudo de las Salinas	Monteagudo de las Salinas	1554	1589	1564	1611	1560	sí	sí	no
Mota de Altarejos	Mota de Altarejos	1890	1890	1890	1890	1667	sí	no	no
Mota del Cuervo	Mota del Cuervo	1543	1580	1541	-	-	no	sí	no
Motilla del Palancar	Motilla del Palancar	1567	1851	1604	1720	1584	sí	sí	no
Casas de Pedro Izquierdo	Moya	1796	1796	1852	1854	1939	sí	sí	no
Moya	Moya	-	-	-	-	-	sí	sí	no
Santa Cruz de Moya	Moya	1939	1905	1905	1964	1939	sí	sí	no
Santo Domingo de Moya	Moya	1803	1803	1850	1803	1939	-	sí	no
Naharros	Naharros	1609	1945	1733	1734	1939	sí	sí	no
Narboneta	Narboneta	1939	1946	1939	1939	1939	sí	sí	no
Navalón	Navalón	1852	1945	1738	1852	1945	no	sí	no
Olivares del Júcar	Olivares del Júcar	1852	1945	1852	1852	1944	no	sí	no
Olmeda de la Cuesta	Olmeda de la Cuesta	1560	1945	1633	1600	1695	no	sí	no
Olmeda del Rey	Olmeda del Rey	1614	1945	1644	1614	1704	no	sí	no
Olmedilla de Alarcón	Olmedilla de Alarcón.	1609	1620	1610	1673	1944	sí	sí	no
Olmedilla de Arcas	Olmedilla de Arcas					1599	sí	no	no
Olmedilla de Eliz	Olmedilla de Eliz	1939	1945	1939	1939	1940	sí	sí	no
Olmedilla del Campo	Olmedilla de! Campo.	1859	1944	1870	1892	1939	sí	sí	no
Osa de la Vega	Osa de la Vega	1582		1615	1676	1661	sí	sí	no
Cuenca	P. Santiago Cuenca	1548		1591	1564	1863	no	sí	no
Pajares	Pajares	1633		1881	1914		sí	sí	no
Pajarón	Pajarón	1562	1717	1620	1615	1692	sí	sí	no
Pajaroncillo	Pajaroncillo	1676	1717	1676	1676	1692	no	sí	no
Molinos de Papel	Palomera	1952	1952	1952	1952	1952	sí	no	no
Paracuellos	Paracuellos	1829	1945	1857	1852	1905	sí	sí	no
Huércemes	Paracuellos de la Vega	1939	1947	1939	1939	1944	sí	sí	no
Paredes de Melo	Paredes de Melo	1852	1944	1779	1884	1944	sí	sí	no
Parra de las Vegas	Parra de las Vegas	1854	-	1907	1893	1582	no	sí	no
Pedroñeras	Pedroñeras	1510	-	1693	1714	-	no	sí	no
Peraleja	Peraleja	1546	-	1564	1586	1622	no	sí	no
Pinarejo	Pinarejo	1604	1945	1664	1714	1945	sí	no	no
Pineda de Gigúcla	Pineda de Gigucla	1575	1645	1594	1553	1939	no	sí	no
Piqueras del Castillo	Piqueras del Castillo.	1835	1946	1881	1880	1944	sí	sí	no
Portalrubio de Guadamejud	Portalrubio de G	1640	1780	1730	1760	1860	sí	sí	no
Portilla	Portilla	1863	1886	1940	1940	1944	sí	sí	no
Poveda de la Obispalía	Poveda de la Obispalía.	1755	-	1857	1855	-	sí	sí	no
Poyatos	Poyatos	1915	1960	1944	1943	1944	sí	sí	no
Pozo Amargo	Pozo Amargo	1585	-	1699	1700	-	no	no	no
Pozo-Rubio de Santiago	Pozo-Rubio de S.	1650	-	1681	1688	1578	no	sí	no
Pozo-Seco	Pozo-Seco	1902	1929	1939	1939	1944	no	sí	no

Parroquia		B	C	M	D	F	GC	Pic	Mic
Priego	Priego	1515	1945	1622	1616	1651	no	sí	no
Puebla de Almenara	Puebla de Almenara	1571	1572	1593	1639	1864	no	sí	no
Puebla del Salvador	Puebla del Salvador	1615	-	1685	1851	1939	sí	sí	no
Quintanar del Rey	Quintanar del Rey	1538	1575	1604	1606	1951	sí	sí	no
Rada de Haro	Rada de Haro	1851	1945	1851	1851	1944	sí	sí	no
Reillo	Reillo	1909	1909	1915	1918	1939	sí	sí	no
Ribagorda	Ribagorda	1939	1948	1939	1939	1939	sí	sí	no
Ribatajada	Ribatajada	1875	1946	1875	187	1947	sí	sí	no
Ribatajadilla	Ribatajadilla	1939	-1946	1939	1939	1940	sí	sí	no
Rozalén del Monte	Rozalén del Monte	1624	-	1807	1590	-	sí	sí	no
Rubielos Altos	Rubielos Altos	1625	1628	1636	1659	1637	no	sí	no
Rubielos Bajos	Rubielos Bajos	1619	1621	1620	1620	1668	no	sí	no
Saceda del Río	Saceda del Río	1876	1946	1898	1878	-	sí	sí	no
Saceda Trasierra	Saceda Trasierra	1884	1895	1939	1939	1939	sí	sí	no
Noheda	Sacedoncillo	1682	1806	1633	1685	1698	no	no	no
Sacedoncillo	Sacedoncillo	1772	1806	1775	1779	1775	sí	no	no
Saelices	Saelices	1824	1942	1911	1926	1939	sí	sí	no
Salinas del Manzano	Salinas del Manzano	1939	1946	1939	1939	1939	sí	sí	no
Salmeroncillos de Arriba	Salmeroncillos de A	1950	1950	1950	1950	1949	no	sí	no
Salmeroncillos de Abajo	Salmeroncillos de Abajo	1549	1945	1603	1598	1945	no	sí	no
Masegar (El)	Salvacañete	1767	1872	1899	1834	1839	sí	sí	no
Salvacañete	Salvacañete	1957	1946	1958	1924	1946	sí	sí	no
Perona	San Clemente	1940	1940	1940	1940	-	sí	sí	no
San Clemente	San Clemente	1687	1849	1794	1817	1947	no	sí	no
San Lorenzo de la Parrilla	San Lorenzo de la P	1851	1896	1892	1883	1952	sí	sí	no
San Martín de Boliches	San Martín de B.	1566	1946	1939	1719	1945	sí	sí	no
San Pedro Palmiches	San Pedro Palmiches.	1672	1750	1697	1625	1944	no	sí	no
Santa María del Val	Santa María del Val	1856	1946	1939	1940	1949	sí	sí	no
Sisante	Sisante	1606	-	1614	1619	1615	no	sí	no
Solera de Gabaldón	Solera de Gabaldón	1854	1861	1855	1855	1944	sí	sí	no
Sotoca	Sotoca	1779	1808	1852	1870	1955	sí	sí	no
Sotos	Sotos	1584	1924	1645	1645	1777	no	sí	no
Santa María de los Llanos	Sta. M. de los Llanos	1610	1945	1610	1630	-	no	no	no
Santa María del Campo-Rus	Sta. Mª del Cpo-Rus	1557	1945	1566	1851	1944	sí	no	no
Talayuelas	Talayuelas	1943	1592	1762	1752	1952	sí	sí	no
Tarancón	Tarancón	1823	1939	1939	1939	1939	sí	sí	no
Tejadillos	Tejadillos	1905	1946						
Tévar	Tevar	1799	-	1851	1851	1950	sí	sí	no
Tinajas	Tinajas	1801	1840	1783	1822	1885	sí	sí	no
Tondos	Tondos	1851	1886	1913	1852	1549	no	sí	no
Torralba	Torralba	1565	1573	1566	1612	1944	no	sí	no
Torrecilla	Torrecilla	1939	1946	1939	1939	1940	sí	sí	no
Torrejoncillo del Rey	Torrejoncillo del Rey.	1583	1664	1605	1586	1655	no	sí	no
Torrubia del Campo	Torrubia del Campo.	1562	1666	1632	1636	-	sí	sí	no
Torrubia del Castillo	Torrubia del Castillo.	1872	1947	1940	1800	1946	sí	sí	no
Tórtola	Tórtola	1912	1944	1890	1910		sí	sí	no
Tragacete	Tragacete	1939	1944	1939	1939	-	sí	sí	no
Tresjuncos	Tresjuncos	1851	1860	1891	1864	1907	sí	sí	no
Tribaldos	Tribaldos	1736	-	1852	1666	-	sí	no	no
Uclés	Uclés	1543	1602	1640	1684	-	sí	sí	no
Uña	Uña	1655	1715	1706	1711	-	no	sí	no

Parroquia		B	C	M	D	F	GC	Pic	Mic
Valdecabras	Valdecabras	1650	1715	1664	1665	-	sí	no	no
Valdecolmenas de Abajo	Valdecolmenas de Abajo	1536	1945	1575	1632	1625	no	sí	no
Valdecolmenas de Arriba	Valdecolmenas de Arriba						no	no	no
Valdemeca	Valdemeca	1594		1666	1575				
Valdemorillo Sierra	Valdemorillo	1617	1946	1677	1775	1946	sí	sí	no
Valdemoro del Rey	Valdemoro del Rey	1936	1945	1940	1940	-	sí	sí	no
Valdeolivas	Valdeolivas	1567	1945	1561	1592	1944	no	sí	no
Valera de Abajo	Valera de Abajo	1593	1604	1561	1692	1944	sí	sí	no
Valera de Arriba	Valera de Arriba	1825	-	1852	1733	1844	sí	no	no
Valhermoso de la Fuente	Valhermoso de la F	1598	-	1563	1600	1603	no	sí	no
Valparaíso de Abajo	Valparaíso de Abajo	1559		1622	1712		sí	sí	no
Valparaíso de Arriba	Valparaíso de Arriba	1669		1893	1892		sí	sí	no
Valsalobre	Valsalobre	1939	1946	1939	1939	1945	sí	sí	no
Valverde del Júcar	Valverde del Júcar	1939	1945	1939	1939	1939	sí	sí	no
Valverdejo	Valverdejo	1852	1861	1870	1870	1944	sí	no	no
Vara del Rey	Vara del Rey	1867	1867	1881	1909	1944	sí	sí	no
Villar de Cantos	Vara del Rey	1890	1950	1940	1940	-	sí	no	no
Simarro (El)	Vara del Rey	1941	1864	1919	1909	1944	sí	no	no
Vega del Codorno	Vega del Codorno	1943	1946	1944	1944	-	sí	sí	no
Vellisca	Vellisca	1885	1895	1925	1939	1939	sí	sí	no
Verdelpino de Huete	Verdelpino de Huete.	1939	1939	1939	1939	1939	sí	sí	no
Villaconejos de Trabaque	Villaconejos de Trabaque	1936	1905	1939	1946	sí	sí	no	
Villaescusa de Haro	Villaescusa de Haro	1550	1800	1576	1576	-	no	sí	no
Casas del Olmo	Villagarcía del Llano.	1951	1952	1951	1951	1951	no	no	no
Villagarcía del Llano	Villagarcía del Llano.	1939	1946	1939	1939	1939	sí	sí	no
Villalba de la Sierra	Villalba de la Sierra	1620	1650	1693	1693	1944	sí	sí	no
Villalba del Rey	Villalba del Rey	1666	1944	1628	1661	1944	sí	sí	no
Villalpardo	Villaloardo	1688	1947	1875	1852	1945	sí	sí	no
Villanueva de Guadameyud	Villanueva de Guadameyud	1879	1945	1879	1911	1944	sí	sí	no
Casas de Santa Cruz	Villanueva de la Jara	1729	1946	1909	1912	1939	sí	no	no
Villanueva de la Jara	Villanueva de la Jara	1565	1685	1607	1609	1786	sí	sí	no
Villanueva de los Escuderos	Villanueva de los Escuderos						sí	sí	no
Villar de Cañas	Villar de Cañas	1860	1860	1560	1850	1940	sí	sí	no
Villar de Domingo García	Villar de D. García	1816	1829	1816	1852	1931	sí	sí	no
Villalvilla	Villar de D. García	1816	1829	1818	1855	1931	sí	sí	no
Villar de la Encina	Villar de la Encina	1566	1627	1576	1788	-	no	sí	no
Ballesteros	Villar de Olalla	1950	1952	1952	1950	1951	sí	sí	no
Villar de Olalla	Villar de Olalla	1843	1839	1852	1852	1943	sí	sí	no
Zarzoso (El)	Villar de Olalla	-	-	-	-	-	-	no	no
Villar del Aguila	Villar del Aguila	1503	1602	1630	1593	-	-	sí	no
Villar del Horno	Villar del Horno	1559	1945	1565	1582	1745	no	sí	no
Villar del Humo	Villar del Humo	1677	1946	1789	1939	1945	sí	sí	no
Villar del Infantado	Villar del Infantado	1863		1942	1878	1944	sí	sí	no
Villar de Maestre	Villar del Maestre	1616		1905	1666			sí	no
Villar del Saz de Arcas	Villar del Saz de Arcas	1880	1944	1939	1880	1939	sí	no	no
Villar de! Saz de Navalón	Villar del Saz de N	1857	1886	1858	1857	-	no	sí	no
Villarejo de Fuentes	Villarejo de Fuentes	1599	1599	1564	1576	1939	no	sí	no
Villarejo de la Peñuela	Villarejo de la Peñuela	1624	1945	1704	1570	1577	no	sí	no
Villarejo del Espartal	Villarejo del Espartal	1548	1765	1629	1629	1939	sí	sí	no
Villarejo Sobrehuerta	Villarejo Sobrehuerta	1853	1947	1940	1940	1944	sí	no	no
Villarejo-Periesteban	Villarejo-Periesteban	1624	1633	1632	1666	1691	no	sí	no

Parroquia		B	C	M	D	F	GC	Pic	Mic
Villarejo Seco	Villarelo Seco	1843	-	1853	1758	-	sí	sí	no
Villares del Saz	Villares del Saz	1608	1633	1608	1689	-	no	sí	no
Villargordo del Marquesado	Villargordo del Mdo	-	-	-	-	-	sí	sí	no
Villarrubio	Villarrubio	1796	-	1651	1934	-	sí	no	no
Villarta	Villarta	1939	1945	1889	1939	1945	sí	sí	no
Villaseca	Villaseca						sí	sí	no
Villaverde y Pasaconsol	Villaverde y Pasaconsol	1807	1860	1920	1852	1944	sí	sí	no
Villamayor de Santiago	Villamayor de Santiago	1642	1674	1585	1697	-	no	sí	no
Villora	Villora	1939	1946	1939	1939	1944	sí	sí	no
Vindel	Vindel	1587	1946	1940	1808	1944	sí	sí	no
Yemeda	Yemeda	1939	1905	1939	1939	1951	sí	sí	no
Zafra de Zancara	Zafra de Záncara	1564	1590	1618	1552	1709	no	no	no
Zafrilla	Zafrilla	1939	1946	1852	1673	1939	sí	sí	no
Zarza de Tajo	Zarza de Tajo	1764	1766	1878	1852	1944	sí	sí	no
Zarzuela	Zarzuela	1939	1946	1939	1925	1944	no	sí	no

Diócesis de Getafe



superficie: 2.295 km²
población: 1.122.601
católicos: 639.500
parroquias: 120

sacerdotes seculares: 130
sacerdotes regulares: 124
obispo: Excmo. y Rvdmo. Francisco José Pérez y Fernández-Golfín

Archivo Histórico Diocesano de Getafe

C/. Almendro 4. 28901 Getafe

Teléfonos: 91 696 17 65. Fax: 91 683 87 62

Horario: De lunes a viernes de 9 a 14h. Cerrado el mes de agosto.

Director del archivo: Jesús Gómez López

Historia

La Diócesis de Getafe, desmembrada de la de Madrid, fue erigida canónicamente mediante la Bula Apostólica «Matritense praeclaran Sedern» de 23 de Julio de 1991 y ejecutada el 12 de octubre del mismo año. Su primer Obispo es don Francisco José Pérez y Fernandez Golfín. Comprende 48 Municipios de la zona Sur de Madrid, con una población de 1.122.000 habitantes. Los **fondos documentales** referentes al mencionado territorio fueron transferidos mediante Acta de entrega por parte del Obispado de Madrid al Obispado de Getafe.

Al igual que en otras diócesis, muchos de los archivos parroquiales han sufrido un grave expolio en la desamortización. Sufrieron también otro grave destrozo en la guerra de la Independencia y asimismo grave deterioro por haber estado en malas condiciones de conservación y su utilización.

Fondos y colecciones

De los 48 Municipios, 13 de los grandes Archivos parroquiales como Boadilla del Monte, Ciempozuelos, Casarrubuelos, Colmenar de Orejo, Fuenlabrada, Leganés, Móstoles, Navalcarnero, Pinto, San Martín de Valdeiglesias, San Martín de la Vega, Valdemoro, Villa del Prado y que cuentan con una historia de 500 años permanecen aún en sus respectivas parroquias, entre otras causas por falta de locales adecuados en este archivo. Los restantes Municipios que forman los Fondos este Archivo y que comprenden grandes fuentes históricas son: El Alamo, Cadalso de los Vidrios, Colmenar del Arroyo, Cubas de la Sagra, Grinón, Paría, Villamanta y Villamantilla, Villaviciosa de Odón y principalmente Getafe y otros muchos municipios con archivos más pequeños. Comprenden las siguientes secciones:

Sección I

Libros Sacramentales, cuyas fechas extremas son: 1535-1908

Sección II

Libros de Fábrica, Legajos, papeles en las siguientes series: de Fabrica, Cofradías, Cabildos, Fundaciones, Testamentos, Inventarios, Beceros, Capellanías, Memorias cuyas fechas extremas son 1472-1900.

Instrumentos de trabajo y consulta

Actualmente estamos trabajando en la primera Guía-Catálogo.

Estado de conservación

El Archivo se encuentra instalado en la segunda planta de un edificio que fue colegio público de este Municipio de Getafe. Los documentos están distribuidos en cajas de cartón en estanterías metálicas y el sistema de seguridad es la del edificio. La Comunidad de Madrid en el mes de diciembre de 1999 ha mejorado en general el estado del Archivo para la buena conservación de los Fondos colocando aire acondicionado, y sistema de humedad.

Archivos parroquiales

Parroquia		B	C	M	D	F	GC
Inmaculada Concepción	Alcorcón	1997				1997	
Ntra. Sra. De la Saleta	Alcorcón	1978	1979	1978	1978	1979	
Sagrado Corazón	Alcorcón						
San Juan de Mata	Alcorcón	1975	1975	1975	1975	1975	
San Pedro Bautista	Alcorcón	1972	1972	1972	1972	1972	
San Saturnino	Alcorcón	1971	1975	1971	1971	1972	
Santa María la Blanca	Alcorcón	1800	1800	1800	1800	1718	
Santa Sofía	Alcorcón	1972	1972	1972	1972	1972	
Sto. Domingo de la Calzada	Alcorcón	1997					
Virgen del Alba	Alcorcón	1980	1984	1980	1980	1981	
San Pedro Apóstol	Aldea del Fresno	1560				1560	sí
Espíritu Santo	Aranjuez	1982	1982	1982	1982	1985	
Ntra. Sra. De las Angustias	Aranjuez	1788	1939	1716	1767	1786	sí
San Antonio	Aranjuez	1965	1965	1965	1965	1987	
San Pascual	Aranjuez	1965	1966	1966	1966	1968	
Asunción de Ntra. Sra.	Aranjuez:Algodor	1948				1987	
Asunción de Ntra. Sra.	Arroyomolinos	1655	1655	1680	1680	1580	
Asunción de Ntra. Sra.	Batres	1852		1852	1852	1825	
Ntra. Sra. De la Estrella	Belmonte de Tajo	1829				1859	
San Cristóbal	Boadilla del Monte						
Santa Marta	Boadilla del Monte						
Santo Cristo de la Misericordia	Boadilla del Monte						
Santos Apóstoles	Boadilla del Monte	1992					
Asunción de Ntra. Sra.	Brunete	1545				1540	sí
Asunción de Ntra. Sra.	Cadalso de los Vidrios	1601	1614	1614	1614	1608	sí
Santiago Apóstol	Casarrubuelos	1937	1937	1937	1937	1994	
San Esteban Protomártir	Cenicientos	1786				1700	sí
Concepción de Ntra. Sra.	Chapinería	1585	1585	1571	1559	1658	
Asunción de Ntra. Sra.	Chinchón	1534				1470	sí
Santa María Magdalena	Ciempozuelos	1521	1530	1574	1546	1591	
Santa María la Mayor	Colmenar de Oreja	1538	1540	1564	1622	1503	
Asunción de Ntra. Sra.	Colmenar del Arroyo	1517	1571	1571	1559	1535	
San Andrés Apóstol	Cubas de la Sagra	1540	1540	1614	1654	1517	
Santiago Apóstol	El Alamo	1568	1568	1580	1580	1605	
María Auxiliadora	Fuenlabrada	1979	1979	1980	1979	1987	
Ntra. Sra. De Belén	Fuenlabrada	1980	1986	1990	1983	1987	
Ntra. Sra. De Fátima	Fuenlabrada	1980	1985	1986	1985	1987	
Ntra. Sra. De la Anunciación	Fuenlabrada	1997				1997	
Sagrada Familia	Fuenlabrada	1979	1980	1986	1985	1979	
San Esteban	Fuenlabrada	1606	1610			1767	
S. Francisco de Asís y Sta. Clara	Fuenlabrada	1994				1997	
San José	Fuenlabrada	1980	1994	1994	1985	1987	
San Juan Bautista	Fuenlabrada	1980		1985	1985	1987	
Santa Ana	Fuenlabrada						
Beata María Maravillas	Getafe						
Ntra. Sra. De Buenavista	Getafe	1986		1990	1990	1990	
Ntra. Sra. De Fátima	Getafe	1965	1992	1965	1965	1966	

Parroquia		B	C	M	D	F	GC
Ntra. Sra. Del Cerro	Getafe	1972	1975	1975			
San Benito Menni	Getafe						
San Eugenio	Getafe	1535	1565	1565	1572	1515	
San Juan de Dios	Getafe						
San Pablo	Getafe	1998					
San Rafael	Getafe	1965				1987	
San Sebastián	Getafe	1965	1972	1965	1965	1965	
Sta. María Magdalena: catedral	Getafe	1535	1565	1565	1572	1482	
Santa Teresa de Jesús	Getafe	1970	1972	1972		1987	
Santa María de los Angeles	Getafe: El Bercial	1970	1984	1980		1982	
Santos Justo y Pastor	Getafe: Perales del Río					1987	
Asunción de Ntra. Sra.	Griñón	1558	1560	1598	1592	1541	
San Pedro Apóstol	Humanes de Madrid	1997					
Santo Domingo de Guzmán	Humanes de Madrid	1660	1665	1664	1573	1580	
Corpus Christi	Leganés						
El Salvador	Leganés	1544	1555	1564	1603	1545	
Virgen Madre	Leganés	1974	1982	1982			
Ntra. Sra. De Butarque	Leganés						
Ntra. Sra. De la Salud	Leganés	1970	1972	1975		1987	
Ntra. Sra. De Zarzaquemada	Leganés	1974	1975	1979			
Ntra. Sra. Del Carrascal	Leganés	1982		1990			
San Eladio	Leganés	1970	1972	1980			
San Fortunato	Leganés	1976	1980	1985			
San Isidro Labrador	Leganés	1997					
San Nicasio	Leganés	1968		1969	1969		
San pío V	Leganés	1970	1970	1975			
San Ramón Nonato	Leganés	1995				1997	
Santa Teresa del Niño Jesús	Leganés						
San Millán	Moraleja de Enmedio	1558	1560	1798	1598	1472	
Asunción de Ntra. Sra.	Móstoles	1770				1775	
Divino Pastor	Móstoles	1971				1975	
Ntra. Sra. De la Consolación	Móstoles	1972	1980	1972	1976	1993	
Ntra. Sra. De la Esperanza y Rosario	Móstoles	1985	1993	1987		1987	
Ntra. Sra. Del Carmen	Móstoles	1976					
San José Obrero	Móstoles	1971	1980				
San Juan de Avila	Móstoles	1999					
San Martín de Porres	Móstoles	1984	1989	1989		1989	
San Simón de Rojas	Móstoles	1994					
Santa María de la Alegría	Móstoles	1976	1980	1980		1980	
Asunción de Ntra. Sra.	Navalcarnero	1600				1802	
San Eugenio Obispo	Navas del Rey					1987	
Cristo Liberador	Parla	1987	1991	1991		1997	
Ntra. Sra. de la Asunción	Parla	1544	1544	1564	1585	1580	
Ntra. Sra. de la Paz	Parla	1972	1987	1987	1980	1987	
San Bernardo	Parla	1997					
Santos Justo y astor	Parla	1989	1990	1990		1989	
Asunción de Ntra. Sra.	Pelayos de la Presa					1845	
San José	Pinto	1997					
Santo Domingo de Silos	Pinto					1722	
San Juan Evangelista	Quijorna					1579	

Parroquia		B	C	M	D	F	GC
San Juan Bautista	Rozas de Puerto Real	1622	1622	1636	1586	1604	
Natividad de Ntra. Sra.	San Martín de la Vega					1788	
San Martín Obispo	San Martín de Valdeiglesias	1604	1650	1595	1636	1655	
San Nicolás de Bari	Serranillos del Valle	1870		1852	1936	1845	
Santiago Apóstol	Sevilla la Nueva	1623	1623	1680	1737	1594	
Santa María Magdalena	Titulcia					1836	sí
San Cristóbal	Torrejón de la Calzada	1593	1653	1581	1659	1653	
San Esteban Protomártir	Torrejón de Velasco					1790	
Asunción de Ntra. Sra.	Valdelaguna					1796	
Asunción de Ntra. Sra.	Valdemoro	1535	1560	1564	1559	1553	
Ntra. Sra. Del Pilar	Valdemoro	1999					
Santiago Apóstol	Valdemoro						
Santiago Apóstol	Villa del Prado					1626	
San Nicolás de Bari	Villaconejos					1633	
Santa Catalina	Villamanta					1595	
San Miguel Arcángel	Villamantilla	1563	1565	1565	1566	1595	
Santiago Apóstol	Villanueva de la Cañada					1587	
Sta. Soledad Torres Acosta	Villanueva de la Cañada	1994					
Inmaculada Concepción	Villanueva de Perales						
Santiago Apóstol	Villaviciosa de Odón	1540	1545	1627	1635	1590	
Santísima Trinidad	Villaviciosa de Odón	1999					

Diócesis de Girona



superficie: 4.705 km²

población: 576.252

católicos: 475.000

parroquias: 403

sacerdotes seculares: 248

sacerdotes regulares: 53

obispo: Excmo. y Rvdmo. Jaume Camprodon Rovira

Archivo Capitular de Girona

Plaza de la Catedral, s/n. Catedral. 17004 Girona.

Teléfono: 972 21 58 14. Fax: 972 21 58 14

Horario: De 9 a 13 horas.

Director del Archivo: Gabriel Roura Güibas.

Dirección particular: calle Santa Eugenia, 25. 17005 Gerona. Teléfono 972 23 10 40

Archivero auxiliar: Joan Villar Torrent (Carrer de les monges 43. 17007 Girona).

Historia

En el año 818, con un testimonio recibido por el obispo Galric sobre la posesión de la villa de Básacara, comienza la documentación del Archivo de la Seo, liberada medio siglo antes, que continúa con un texto del 882 conservado en la forma original con el que el obispo Teuter fundó la residencia canonical o "canonja". El nombre de canónigos aparece primero en la elección del obispo "Servus-Dei" hacia el 886. Siguen dos bulas originales de los papas Formoso y Román, escritas sobre papiros, datadas, respectivamente, el 892 y 897, un pasionario o martirologio del siglo X, el códice Beatus de Liébana del 975, y es del siglo XI el libro de Concilios y el Evangelario. En adelante, la variedad y el nombre de documentos es tan grande que ultrapasa los límites de esta síntesis, que no puede, empero, silenciar el cartulario llamado *Llibre Verd*. Todo ha sido instalado en unas modernas salas bien equipadas con materiales adecuados. Se va al Archivo desde el claustro por una escalera moderna de piedra bruñida.

Bibliografía

BATLLE PRATS, L., *La Biblioteca de la Catedral de Gerona desde su origen hasta la imprenta* (Gerona 1948).

MARQUES CASANOVAS, J., *La Biblioteca de la Catedral de Gerona*, en "Revista de Gerona", núm. 35 (1966), págs. 38-41.

CIVIL CASTELLVÍ, F., *Los libros cantorales de la Catedral de Gerona*, en "Revista de Gerona", núm. 35 (1966), págs. 23-27.

MORERA SABATER, J., *Los papiros de la Catedral de Gerona*, en "Miscelánea" (Sant Cugat del Vallés 1967).

MARQUES CASANOVAS, J., *El Archivo Catedralicio de Gerona*, en "Revista de Gerona", núm. 42 (1968), págs. 80-84.

ROURA GÚTEAS, G., *L'Evangelari Carolingi de la Catedral de Girona. Siglo XI*, Estudio Paleográfico y Codicológico. Instituto de Estudios Gerundenses. Miscelánea Batlle y Prats (Gerona 1981).

Fondos y colecciones

	Fecha	Libros
I. Indices y repertorios:		
Repertorio de aniversarios	1368	
Repertorio de Sulpicio Pontich	1737	
Repertorio más reciente	1935	
Registro de entradas de libros impresos	—	—
Ficheros diversos	—	—
II. Libros de obra	1367-1983	116
III. Personal: Notas de asistencia a coro y a los oficios capitulares	1541-1977	127

IV. Poblaciones del obispado: ‘Capbreus’ y otros documentos, por orden alfabético de los pueblos	1349-s. XIX	300
V. Procesos	1240-1835	—
VI. Beneficios	ss. XV-XIX	—
VII. Fundaciones y Causas Pías: Sacristías, Cofradías, Limosnas y otras administraciones dependientes de la Seo	ss. XV-XX	170
VIII. Ciudad de Gerona: Datos sobre relaciones con el municipio. Datos sobre casa de la ciudad de Gerona	ss.XVI-XIX	3
IX. Actas Capitulares: Resoluciones del Cabild	1363-1977	120
X. Correspondencia	1526-1977	—
XI. Música: Colección de obras musi- cales, tanto manuscritas como im- presas	ss. XVI-XX	90
XII. Cuentas: Colección de libros de cuentas de administración distin- tas de la obra de la Seo	ss. XIV-XIX	

Fondos de códices: Entre códices y libros raros suman 323 ejemplares.

Pergaminos. 10.000 pergaminos de bulas papales, diplomas reales curia papal, concilios, documentos episcopales, censales, contratos, etc. (año 881-siglo XX).

Material fotográfico: 150 álbumes con fotografías de monumentos eclesiásticos y civiles.

Instrumentos de trabajo y consulta

Inventarios y ficheros: Véase el apartado de *Fondos y Colecciones*

Reprografa: Servicio de reprografía

Biblioteca auxiliar: Cumple tal función la importante Biblioteca de la Catedral de Gerona, con más de 10.000 volúmenes

Estado de conservación

El Archivo se halla instalado en unas modernas salas bien equipadas con materiales adecuados, como son las estanterías metálicas en una extensión de 480 metros lineales, y cómodas de madera tratada con barniz antipirético y ficheros metálicos con capacidad total de unos 40 metros lineales.

Datos proporcionados por el archivero capitular, don Gabriel Roura Guibas.

Archivo Diocesano de Girona

Subida San Martín 12. 17004 Girona.

Horario: De 10 a 13 y de 17 a 21 horas. Cerrado el mes de agosto.

Director del Archivo: Josep M. Marqués Planagumá.

Dirección particular: Pujada de Sant Martí, 12. 17004 Girona.

Historia

El archivo episcopal se constituyó probablemente durante el siglo XIII, por desglose de los documentos concernientes al patrimonio de la mitra, que al principio formaban parte del fondo del archivo catedralicio. Muchas series se inician a principios del siglo XIV, época en la que también se obtuvieron copias auténticas de documentos anteriores. Trabajos importantes de elaboración de repertorios y de catalogación de documentos se llevaron a cabo en torno al año 1600; el fondo de la mitra se conserva todavía en el armario que para el hizo construir el obispo Arévalo de Zuazo (1598-1611). Los originales más antiguos datan de los años 891 y 920. La documentación ha sufrido diversos traslados; tres en el siglo actual. La mayor parte se halla instalada en condiciones deficientes para su buena conservación.

Bibliografía

MARQUÈS, J. M., *Guia-inventari de l'Arxiu Diocesà de Girona*, Girona 1998, con indicación de publicaciones referentes a fondos peculiares.

BUSQUETS, J.-NADAL, J., *Les possibilitats de la demografia històrica a les comarques gironines: inventari dels arxius parroquials de la diòcesi*, Girona 1975.

Fondos y colecciones

Las series documentales que componen el archivo son las siguientes:

	Fechas	Libros	Legajos	Pergaminos
1. Documentos episcopales				
1.1 Patrimonio de la Mitra	841-1842	90		1.813
1.2 Visitas pastorales	1303-1960	172	28	
1.3 Registros de letras	1294-1619	214		
1.4 Protocolos de letras	1586-1916	96	1	
1.5 Licencias	1368-1902	16	1	
1.6 Ordenaciones	1332-1982	45	187	
1.7 Confirmaciones	1657-1875	23		
1.8 Sinodos	1502-1867	6		
2. Curia y Vicariato general				
2.1 Notariado	1294-1947	209	3	
2.2 Beneficial	1338-1947	546	128	
2.3 Matrimonial	1344-1950	92	1.792	
2.4 Testamentos y causas pías	1330-1911	404	191	
2.5 Tribunal eclesiástico	1282-1980	109		9.295 procesos
2.6 Expedientes y correspondencia	1816-1980		65	
2.7 Registro y sello	1347-1596	105		
3. Secretaría de Cámara y Gobierno				
3.1 Correspondencia	1722-1936	9	136	
3.2 Organismos diocesanos	1833-1970	3	159	

3.3 Inmuebles	1831-1963	6	74	
3.4 Instituciones y actividades	1835-1968	-	86	
3.5 Religiosos	1848-1974		201	
3.6 Informes, estadísticas y contabilidad	1761-1979	37	22	
4. Administración económica				
4.1 Depósitos	1355-1928	134	10	
4.2 Tasas de beneficios	1350-1841	15	12	
4.3 Culto y clero	1810-1934	18	83	
4.4 Fundaciones	1930-1972	58		
4.5 Cuentas parroquiales	1946-1962		18	
5. Archivos incorporados				
5.1 Pia Almoína de la Seu	s. X-XVII	9	3	8.118
5.2 Casa Carles	1606-1918	97	106	429
5.3 Seminario	1401-1859	46	20	312
5.4 Sant Feliu de Girona, colegiata	1159-1884	768	236	ca 5.000
5.5 Monasterios. Cofradías	s. XIII-XIX	535	119	4.192
6. Archivos parroquiales	s. XV-XX	3.240	555	2.910
7 Manuscritos y reproducciones		26	2	

778 rollos de microfilm, correspondientes a las reproducciones de libros sacramentales y de testamentos de las parroquias de la diócesis, en total, 836.112 fotogramas

Instrumentos de trabajo y consulta

Fondos microfilmados: 700 rollos de microfilms correspondientes a las reproducciones de los libros sacramentales de las parroquias de la diócesis.

Datos proporcionados por el actual director del Archivo, don Josep M. Marqués Planaguma.

Archivos parroquiales

Parroquia	B	M	D	Co	Mic
Adri	1621	1815	1514	+	+
Agullana	1596	1707	1742	+	+
Aiguaviva	1663	1591	1633	+	+
Albanyà	1830	1834	1848	+	+
Albons	1870	1853	1918	+	+
Amer	1550	1601	1658	+	+
Anglès	1595	1767	1750	+	+
Arbúcies	1578	1607	1595		
Arenys de Mar	1576	1585	1576	+	+
Arenys de Munt	1533	1566	1563	+	+
Arenys d'Empordà	1920	1920	1918	+	+
Argelaguer	1581	1730	1775	+	+
Armentera, l	1918	1918	1918		
Ausinyà	1851	1851	1851	+	+
Avinyonet de Puigventós	1669	1851	1812	+	+
Banyoles, Santa Maria	1600	1602	1555	+	+
Banyoles, Sant Pere	1965	1965	1965		
Barroca, la	1939	1924	1918		
Bàscara	1535	1623	1609	+	+
Batet	1571	1750	1712	+	+
Beget	1617	1600	1594	+	+
Begudà	1918	1918	1918		
Begur	1594	1606	1601	+	+
Bellcaire d'Empordà	1911	1919	1919		
Bell-lloc d'Aro	1660	1660	1826	+	+
Besalú	1505	1580	1585	+	+
Bescanó	1574	1782	1638	+	+
Beuda	1858	1858	1658	+	+
Biert	1918	1952	1952		
Bisbal d'Empordà, la	1502	1575	1558	+	+
Biure	1939	1940	1939		
Blanes, Santa Maria	1560	1575	1566	+	+
Blanes, Sagrada Família	1962	1962	1963		
Boadella d'Empordà	1851	1941	1939		
Bolós	1739	1851	1851	+	+
Bonmatí	1908	1908	1908		
Bordiils	1551	1585	1587	+	+
Borgonyà	1594	1596	1595	+	+
Borrassà	1657	1702	1657	+	+
Breda	1662	1851	1575	+	+
Brunyola	1811	1851	1811	+	+
Cabanelles	1918	1918	1918		
Cabanes	1613	1700	1698	+	+
Caçà de Pelràs	1589	1591	1598	+	+
Cadaqués	1540	1594	1700	+	+
Calabuig	1918	1918	1918		
Caldes de Malavella	1508	1592	1592	+	+

Parroquia	B	M	D	Co	Mic
Calella de la Costa	1918	1918	1918		
Calella de Palafrugell	1539	1575	1453	+	+
Calonge	1572	1575	1818	+	+
Camallera	1591	1717	1778	+	+
Campdorà	1573	1732	1659		
Campllong	1645	1698	1798	+	+
Camprodon	1558	1596	1596		
Canet d'Adri	1918	1918	1939		
Canet de Mar	1591	1593	1559	+	+
Canet de Verges	1851	1852	1852	+	+
Cantallops	1844	1796	1795		
Canya, la	1968	1968	1968		
Capmany	1781	1918	1796		
Capsec	1612	1727	1667	+	+
Cartellà	1918	1918	1918	+	
Casavells	1709	1854	1851	+	+
Cassà de la Selva	1623	1589	1589		
Castanyet	1613	1852	1733	+	+
Castell d'Aro	1851	1881	1900	+	+
Castell d'Empordà	1589	1736	1736	+	+
Castellar de la Muntanya	1704	1704	1765	+	+
Castellar de la Selva	1597	1567	1630	+	+
Castellfollit de la Roca	1693	1694	1793	+	+
Castelló d'Empúries	1515	1609	1609	+	+
Celrà	1505	1585	1590	+	+
Cellera de Ter, la	1840	1589	1696	+	+
Centenys	1851	1702	1703		+
Cervià de Ter	1939	1939	1939		
Cistella	1613	1729	1759	+	+
Cogolls	1856	1852	1851	+	+
Colera	1852	1792	1808	+	
Colomers	1625	1792	1615	+	+
Constantins	1852	1851	1637	+	+
Corçà	1502	1565	1575	+	+
Cornellà de Terri	1678	1587	1705		
Corts	1592	1639	1638	+	+
Cot, la	1592	1596	1597	+	+
Crespià	1572	1657	1558	+	+
Cruïlles	1672	1672	1563	+	+
Darnius	1774	1795	1795	+	+
Domeny	1594	1594	1594	+	
Dosquers	1663	1858	1594	+	+
Empúries	1617	1920	1642		
Encies, les	1918	1920	1919		
Ermadàs	1851	1853	1852		
Escala, l'	1682	1682	1582	+	+
Escaules, les	1939	1941	1939		
Esclanyà	1577	1852	1852	+	+
Esparra, l'	1718	1810	1849	+	
Espinavessa	1682	1682	1682	+	+
Espolla	1558	1796	1591	+	+

Parroquia	B	M	D	Co	Mic
Esponellà	1543	1589	1564	+	+
Estanyol	1839	1852	1851	+	+
Estartit, l'	1929	1929	1929		
Estela, l'	1941	1852	1939	+	+
Falgons	1567	1567	1567	+	+
Far d'Empordà, el	1613	1662	1773	+	+
Fares	1680	1895	1680	+	+
Fellines	1752	1566	1721	+	+
Fenals d'Aro	1851	1851	1851	+	+
Figueres, Sant Pere	1918	1918	1918		
Figueres, Inmaculada	1955	1955	1955		
Figueres, Bon Pastor	1967	1967	1967		
Figueres, Sagrada Família	1968	1968	1968		
Fitor	1684	1685	1684	+	+
Flaçà	1538	1575	1727	+	+
Fogars de Tordera	1565	1644	1594	+	+
Foixà	1570	1575	1564	+	+
Fonolles	1656	1656	1656	+	+
Fontanilles	1688	1688	1688	+	+
Fontclara	1784	1587	1718	+	+
Fontcoberta	1528	1768	1730	+	+
Fonteta	1825	1918	1738	+	+
Fornells de la Selva	1831	1918	1918	+	+
Fortià	1574	1589	1563	+	+
Franciac	1676	1813	1812	+	+
Galliners	1502	1911	1728	+	+
Garrigàs	1918	1918	1851	+	+
Garrigoles	1558	1742	1589	+	+
Garriguella	1686	1795	1756	+	+
Gaserans	1918	1918	1918		
Gaüses	1734	1589	1757	+	+
Girona, Catedral	1502	1587	1583	+	+
Girona, Sant Feliu	1502	1518	1762	+	+
Girona, Sant Nicolau	1576	1595	1595	+	+
Girona, Santa Eugènia	1908	1891	1895	+	
Girona, Santa M ^a de Vista Alegre	1968	1968	1968		
Girona, Sant Salvador d'Horta	1968	1969	1968		
Girona, Sant Narcís	1971	1972	1971		
Girona, Pont Major	1936	1928	1939	+	+
Girona, Palau Sacosta	1897	1898	1897		
Girona, Sant Daniel	1852	1852	1852		
Granollers de Rocacorba	1552	1721	1721	+	+
Grons	1939	1918	1918		
Gualta	1579	1587	1587	+	+
Horts, els	1645	1676	1866	+	+
Hortsavinyà	1918	1918	1918		
Hostalets d'en Bas, els	1904	1912	1914		
Hostalric	1811	1815	1831	+	+
Jafre	1572	1594	1585	+	+
Joanetes	1918	1918	1918		
Jonquera, la	1616	1686	1675	+	+

Parroquia	B	M	D	Co	Mic
Juià	1579	1583	1621	+	+
Juvinyà o Capellada	1725			+	+
labià	1852	1852	1851	+	+
ladó, Santa Maria	1622	1689	1635	+	+
Lladó, Sant Feliu	1555	1795	1588	+	+
Llagostera	1546	1625	1601	+	+
Llambilles	1917	1918	1918		
Llampaies	1918	1918	1918		
Llanars	1614	1621	1620		
Llançà	1551	1612	1564	+	+
Llers	1703	1680	1704	+	+
Lligordà	1726	1726	1728	+	+
Lliurona	1811	1867	1796	+	+
Llofriu	1567	1581	1644	+	+
Llorà	1800	1913	1851	+	
Lloret de Mar	1553	1893	1918	+	+
Maçanes	1919	1919	1919		
Maçanet de Cabrenys	1611	1715	1642	+	+
Maçanet de la Selva	1918	1918	1918		
Madremanya	1503	1568	1606	+	+
Maià de Montcal	1918	1918	1918		
Malgrat de Mar	1563	1598	1597	+	+
Mallol, el	1918	1918	1918		
Marenyà	1852	1831	1852	+	+
Martorell de la Selva	1918	1919	1936		
Masarac	1796	1697	1796	+	+
Mata	1570	1576	1581	+	+
Matajudaica	1507	1656	1571	+	+
Medinyà	1851	1918	1852		
Miana, la	1851	1949	1737	+	+
Miànigues	1523	1815	1637	+	+
Mieres	1733	1755	1794	+	+
Mollet d'Empordà	1795	1795	1795	+	+
Molló	1637	1667	1752		
Monells	1603	1779	1654	+	+
Montagut	1528	1585	1567	+	+
Montcal	1851	1852	1852	+	+
Montfullà	1918	1918	1851		
Montiró	1642	1852	1641	+	+
Mont-ras	1564	1608	1594	+	+
Mota, la	1938	1942	1936	+	+
Navata	1662	1721	1689	+	+
Oix	1645	1633	1826	+	+
Olives	1936		1937		
Olot, Sant Esteve	1503	1505	1504		
Olot, Sant Pere Màrtir	1961	1961	1961		
Olot, Sant Roc	1961	1961	1961		
Olot, Sant Cristòfor les Fonts	1693	1767	1696	+	+
Ollers	1601	1851	1684		
Ordis	1592	1599	1592	+	+
Orfes	1552	1591	1732	+	+

Parroquia	B	M	D	Co	Mic
Orriols	1918	1918	1918		
Palafòlls, Santa Maria	1916	1919	1919		
Palafrugell	1539	1575	1453	+	+
Palamós, Santa Maria del Mar	1562	1572	1555	+	+
Palamós, Santa Eugènia	1560	1560	1560	+	+
Palau de Santa Eulàlia	1907	1919	1920		
Palau-sator	1681	1575	1696		
Palau-saverdera	1801	1805	1850		
Palol d'Onyar	1600	1586	1725	+	+
Palol de Revardit	1920	1942	1894		
Pals	1577	1703	1575	+	+
Parets	1852	1852	1851	+	+
Parlavà	1556	1565	1599	+	+
Pau	1577	1790	1726	+	+
Pedret i Marzà	1794	1794	1795	+	+
Pedrinyà	1554	1554	1554	+	+
Pera, la	1594	1595	1594	+	+
Peralada	1918	1918	1918		
Peratallada	1548	1576	1562	+	+
Pineda, Santa Maria	1918	1918	1918		
Pineda, Sant Joan Baptista	1970	1970	1970		
Pinya, la	1739	1558	1592	+	+
Planes d'Hostoles, les	1918	1558	1918	+	+
Pont de Molins	1918	1918	1918		
Pontós	1594	1844	1852	+	+
Porqueres	1702	1589	1759	+	+
Port de la Selva, el	1758	1758	1759	+	+
Portbou	1882	1882	1882		
Preses, les	1574	1790	1669		
Púbol	1594	1584	1584	+	+
Puigpardines	1918	1872	1918	+	+
Pujals dels Cavallers	1570	1577	1589	+	+
Pujals dels Pagesos	1918	1918	1918		
Pujarnol	1660	1663	1662	+	+
Quart	1594	1594	1594	+	+
Queixàs	1738	1852	1594	+	+
Rabós d'Empordà	1639	1695	1666	+	+
Ravós del Terri	1883	1895	1895		
Regencós	1602	1736	1797	+	+
Reminyó	1594	1786	1594	+	+
Riells del Montseny	1939	1937	1939		
Riudarenes	1918	1918	1918		
Riudaura	1515	1691	1683	+	+
Riudellots de la Creu	1918	1919	1919		
Riudellots de la Selva	1700	1825	1825	+	+
Riumors	1621	1663	1783	+	+
Rocabruna	1587	1696	1742	+	+
Rocacorba	1852	1854	1852	+	+
Romanyà d'Empordà	1851	1853	1851	+	+
Romanyà de la Selva	1673	1756	1738	+	+
Roses	1660	1660	1666	+	+

Parroquia	B	M	D	Co	Mic
Rupià	1575	1565	1574	+	+
Sadernes	1639	1639	1639	+	+
Sala, la	1702	1702	1706	+	+
Saldet	1596	1789	1841		
Sales de Llierca	1821	1821	1737	+	+
Salitja	1811	1733	1811	+	+
Salt, Sant Cugat	1769	1851	1890	+	+
Salt, Sant Jaume	1965	1965	1965		
Sallent, el	1562	1612	1612	+	+
Sant Andreu Salou	1810	1851	1810	+	+
Sant Aniol de Finestres	1851	1918	1918	+	+
Sant Antoni de Calonge	1923	1924	1925		
Sant Cebrià de Lledó	1851	1941	1940		
Sant Cebrià de Vallalta	1513	1598	1596	+	+
Sant Cebrià dels Alls	1881	1852	1890	+	+
Sant Climent d'Amer	1884	1584	1747	+	+
Sant Climent de Peralta	1918	1910	1918		
Sant Climent Sescebes	1939	1939	1939		
Sant Dalmai	1731	1810	1809		
Sant Esteve de Bas	1918	1918	1918		
Sant Esteve de Guialbes	1918	1918	1918		
Sant Esteve de Llémana	1652	1592	1680	+	+
Sant Feliu de Boada	1588	1592	1592	+	+
Sant Feliu de Buixalleu	1938	1938	1938		
Sant Feliu de Guíxols	1522	1576	1796	+	+
Sant Feliu de Pallerols	1496	1721	1721		
Sant Genís de Palafoles	1641	1918	1918	+	
Sant Gregori	1562	1616	1575	+	+
Sant Iscle de Colltort	1939	1940	1940		
Sant Iscle de Vallalta	1939	1939	1939		
Sant Iscle d'Empordà	1851	1856	1852	+	+
Sant Jaume de Llierca	1921	1921	1921		
Sant Joan de Mollet	1519	1565	1565	+	+
Sant Joan les Fonts	1918	1918	1873		
Sant Jordi Desvalls	1628	1568	1568	+	+
Sant Julià de Ramis	1918	1918	1918		
Sant Julià del Llor	1580	1658	1596	+	+
Sant Llorenç de la Muga	1695	1756	1639	+	+
Sant Llorenç de les Arenes	1589	1597	1594	+	+
Sant Marçal de Quarantelles	1805	1904	1728	+	+
Sant Martí de Llémana	1895	1924	1896	+	+
Sant Martí del Clot	1852	1852	1852	+	+
Sant Martí Sapresa	1918	1918	1918		
Sant Martí Sasserres	1852	1927	1851	+	+
Sant Martí Vell	1575	1575	1750	+	+
Sant Mateu de Montnegre	1774	1853	1851	+	
Sant Medir	1936	1939	1936		
Sant Miquel de Campmajor	1592	1539	1607	+	+
Sant Miquel de Cladells	1651	1651	1651	+	+
Sant Miquel de Fluvià	1851	1818	1683	+	+
Sant Miquel de Pera	1853	1851	1851	+	+

Parroquia	B	M	D	Co	Mic
Sant Miquel de Pineda	1852	1892	1892	+	+
Sant Mori	1786	1853	1853	+	+
Sant Pere Cercada	1918	1921	1918		
Sant Pere de Riu	1928	1920	1919		
Sant Pere Espuig	1919	1924	1949		
Sant Pere Pescador	1918	1908	1918		
Sant Pol de la Bisbal	1939	1918	1921		
Sant Pol de Mar	1685	1689	1689		
Sant Privat de Bas	1918	1918	1918		
Sant Sadurní de l'Heura	1689	1819	1700	+	+
Sant Salvador de Bianya	1572	1584	1584	+	+
Sant Tomàs de Fluvià	1603	1603	1603	+	+
Sant Vicenç de Camós	1555	1594	1592	+	+
Santa Coloma de Farners	1517	1592	1582	+	+
Santa Cristina d'Aro	1785	1783	1777	+	+
Santa Llogaia d'Àiguema	1812	1744	1744	+	+
Santa Llogaia del Terri	1852	1853	1851	+	+
Santa Margarida de Bianya	1918	1918	1918		
Santa Maria de Camós	1652	1652	1779	+	+
Santa Maria de Finestres	1854	1856	1854	+	+
Santa Pau	1562	1589	1589	+	+
Santa Pellaia	1852	1852	1851	+	+
Santa Seclina	1852	1856	1803		
Santa Susanna	1952	1952	1952		
Sarrià de Dalt	1939	1939	1939		
Sarrià de Ter	1768	1575	1723	+	+
Saus	1732	1571	1510	+	+
Segueró	1918	1918	1918		
Selva de Mar, la	1562	1655	1704	+	+
Serinyà	1845	1909	1775		
Serra de Daró	1588	1743	1706		
Serres, les	1802	1852	1872		
Setcases	1590	1668	1627		
Sils	1918	1918	1918		
Siurana	1685	1597	1596	+	+
Solius	1590	1602	1590	+	+
Sords	1575	1853	1728		
Sous	1735	1736	1736	+	+
Taiàlà	1918	1941	1936		
Talaixà	1918	1918	1918		
Tallada d'Empordà, la	1918	1918	1918		
Taravaus	1818	1853	1820	+	+
Terradelles	1718	1855	1594	+	+
Terrades	1593	1697	1695	+	+
Tordera	1514	1696	1575	+	+
Torn, el	1657	1597	1590	+	+
Torrent	1644	1641	1641	+	+
Torrentbó	1961	1961	1961		
Torroella de Fluvià	1704	1705	1704	+	+
Torroella de Montgrí	1550	1732	1577	+	+
Tortellà	1595	1595	1595	+	+

Parroquia	B	M	D	Co	Mic
Tossa de Mar	1570	1593	1588	+	+
Tregurà	1576	1584	1822		
Ultramort	1568	1581	1667	+	+
Ullà	1918	1966	1918	+	+
Ullastret	1638	1643	1804	+	+
Usall	1851	1852	1750	+	+
Vajol, la	1840	1840	1840	+	+
Valveralla	1852	1852	1852		
Vall de Bac, la	1601	1676	1676	+	+
Vallcanera	1918	1918	1918		
Vall-llobrega	1548	1689	1688	+	+
Vallmanya	1943	1942	1944		
Ventalló	1606	1662	1606	+	+
Verges	1508	1582	1520	+	+
Viabrea	1959	1963	1959		
Vidreres	1720	1734	1733	+	+
Vilabertran	1638	1638	1638	+	+
Vilablareix	1918	1918	1918		
Vilacolum	1851	1852	1852		
Viladamat	1864	1856	1864		
Viladasens	1686	1571	1646	+	+
Vilademí	1820	1851	1852	+	+
Vilademires	1599	1589	1594	+	+
Vilademuls	1928	1913	1918		
Vilafant	1918	1918	1936		
Vilafreder	1751	1795	1795	+	+
Vilajoan	1807	1589	1807	+	+
Vilajuïga	1766	1918	1918	+	+
Vilallonga de Ter	1593	1685	1593		
Vilamacolum	1751	1751	1601		
Vilamalla	1918	1918	1918		
Vilamaniscle	1842	1802	1791	+	+
Vilamarí	1593	1843	1397	+	+
Vilanant	1918	1918	1918		
Vilanna	1922	1922	1922		
Vilanova de la Muga	1796	1796	1796	+	+
Vilarig	1563	1684	1684	+	+
Vilarnadal	1602	1807	1697	+	+
Vila-robau	1622	1622	1622	+	+
Vila-sacra	1792	1918	1852	+	+
Vilatenim	1699	1764	1700	+	+
Vilaür	1573	1773	1778	+	+
Vilavenut	1851	1852	1851	+	+
Vilert	1594	1743	1851	+	+
Vilobí d'Onyar	1590	1739	1587	+	+
Vilopriu	1645	1645	1645	+	+
Vulpellac	1506	1561	1548	+	+

Archidiócesis de Granada



superficie: 6.945 km²
población: 694.269
católicos: 660.500
parroquias: 264

sacerdotes seculares: 273
sacerdotes regulares: 184
Arzobispo: Excmo. y Rvdmo. Antonio Cañizares Llovera

Archivo de la Catedral Metropolitana de Granada

Calle Gran Vía, 5. 18001 Granada

Teléfono: 958 22 29 59.

Horario: De 9,30 a 13 horas. Cerrado los meses de julio y agosto.

Canónigo archivero

Historia

Podríamos afirmar que el Archivo-Catedral de Granada nace en 1492 con la Bula de Alejandro VI sobre la erección de la Iglesia de Granada en Metropolitana. Fecha en que Granada pasa a poder de los Reyes Católicos. En 1710, mediante una disposición del arzobispo Ascargorta, se enriquece el Archivo Catedralicio con los “papeles y pleitos de los eclesiásticos”. En 1948, gracias al interés del arzobispo Santos Olivera y al director general de Archivos y Bibliotecas, se reorganiza y pone al día.

Bibliografía

CASARES HERVÁS, M., *Memoria de los Archivos Diocesanos de Granada*, separata del “Boletín Oficial del Arzobispado de Granada” (mayo 1964).

CASARES HERVÁS, M., *Archivo Catedral (Inventario General)*, Publicaciones del Archivo Diocesano de Granada (1965).

LOPEZ CALO, J., *La música en la Catedral de Granada en el siglo XVI*, Granada (1963).

Fondos y colecciones

	Fechas	Libros	Legajos
Actas Capitulares	1510-1962	85	—
Asistencia a Coro	1544-1960	79	—
Capellanías	1508-1832	133	—
Subsidios	1529-1833	89	—
Mesa Capitular	1532-1960	34	—
Cuentas de Fábrica	1531-1951	59	—
Música	—	—	56
Varios	—	—	57

Pergaminos: 40 bulas que van desde 1501 a 1956.

Instrumentos de trabajo y consulta

Existe un Inventario general del Archivo (véase: *Bibliografía*) y fichas de diversos fondos.

Estado de conservación

El Archivo se encuentra instalado en tres dependencias antiguas de la misma Catedral. Los fondos están bien conservados, y se aplica el reglamento de la Asociación Española de Archiveros Eclesiásticos.

Archivo Histórico Diocesano de Granada

Arzobispado. Calle Gracia 48. 18002 Granada.

Teléfonos: 958 26 15 00. Fax: 958 25 83 84

Horario: De 9 a 13,30 horas.

Responsable del Archivo: Antonio Muñoz Osorio

Historia

El Archivo Diocesano tiene su origen en el siglo XVI. Contiene la documentación propia de la curia. Antes del incendio del Palacio Arzobispal y de la Curia Eclesiástica en 1982, el Archivo estaba dividido en tres grandes salas (A, B y C).

Sala A: se custodiaba la documentación relativa a matrimonios (hasta el siglo XVIII), capellanías, rentas y patronatos.

Sala B: documentación relativa a religiosos, sacerdotes, protocolos y libros de gobierno, inventarios de capellanías, rentas decimales, así como un gran volumen de documentación varia.

Sala C: expedientes matrimoniales de los siglos XIX y XX, así como 215 legajos de varios.

La Historia de la documentación que se custodiaba viene reseñada en la guía o memoria que el actual obispo de Almería, don Manuel Casares Hervás, publicó en el año 1964 (véase: *Bibliografía*) La práctica totalidad de los fondos se pudieron salvar del mencionado incendio, aunque sufrió un considerable deterioro su ordenación. Actualmente se hallan depositados en tres salas del Seminario Mayor Metropolitano.

Bibliografía

CASARES HERVÁS, M., *Memoria de los Archivos Diocesanos*, separata del "Boletín Oficial del Arzobispado", 5 (Granada 1964), págs. 23.36.

Fondos y colecciones

Dada la gran desorganización, tanto de secciones como de series, en la que se encontraban los fondos, es muy difícil dar una referencia exacta de las fechas extremas de ellas como (leí volumen que ocupan las mismas. Por ello, los datos que aparecen a continuación deben entenderse provisionales hasta que no se concluya el inventario y la ordenación de los fondos en los que se está trabajando actualmente.

	Fechas	Libros	Legajos
Libros Registro	1541	138	
Exptes. Personales	1 579	11	690
Religiosos	1533	20	300
Patrimonio	1505	412	121
Fábrica	1521	16	184
Admón. Justicia	1570		30
Testamentos	1567	28	104
Capellanías	1517	59	680
Patronatos			150
Colegios	1685-1847	26	
Hospitales	1643-1840	55	
Matrimonios	1556	15	6.000
Varios	ss. XVI-XIX		315

Hasta 1982, fecha del incendio del Palacio Arzobispal y de la Curia Diocesana, en la que estaba instalado el Archivo Diocesano, se consideró necesario establecer tres divisiones de la documentación que aún no había sido descrita. A estas divisiones se le adjudicaron tres letras distintas, que indicaban la dependencia en que se custodiaba la documentación. Así la "V" designaba los legajos de miscelánea depositados en la Sala A. Otra "V" en lápiz para la Sala B. Y la "F" para los depositados en la Sala C. De estos solo han sido descritos los registrados con la letra "F". de los que se. realizo un inventario topográfico. Junto a este instrumento de descripción. se realizó en años posteriores a 1982 otro inventario de los legajos de la "V" aunque el mismo es muy incompleto y lleno de ambigüedades.

Desde enero de 1998, dos archiveras están acometiendo el trabajo de limpieza, inventario y ordenación de todos los fondos documentales. Provisionalmente se halla ubicado en dependencias del Seminario Mayor Metropolitano. en espera de que finalicen las obras en la Abadía del Sacromonte para proceder a la instalación definitiva de todos los fondos bibliográficos y documentales del Arzobispado.

Archivos parroquiales

Parroquia		B	C	M	D	F
Inmaculada Concepción	Acequias	1951	1995	1952	1952	
Sagrado Corazón	Ácula					
Inmaculada Concepción	Agrón					
La Encarnación	Albolote	1576	1872	1576	1631	1576
San Luis Rey	Albondón	1707	1944	1739	1715	
San Patricio	Albuñol	1939	1944	1939	1939	
Ntro. Salvador	Albuñuelas					
San Antón	Alcázar					
Santa Ana	Alcútar					
La Anunciación	Alfacar	1592	1906	1610	1619	1910
San Roque	Alfornón	1954		1954	1954	
Sta. María la Mayor	Algarinejo					
La Encarnación	Alhama de Granada	1909	1937	1937	1937	1937
Inmaculada Concepción	Alhendín					
Sto. Cristo Salud	Almegíjar					
María Auxiliadora	Almendral					
La Encarnación	Almuñécar					
Ntra. Sra. Dolores	Alomartes	1771	1868	1771	1771	
Ntra. Sra. Remedios	Ambroz					
San Sebastián	Arenas del Rey					
S. Miguel Arcángel	Armillá	1731	1993	1748	1641	1726
La Encarnación	Atarfe	1560	1560	1560	1560	1560
San Sebastián	Bayacas	1647		1647	1647	1752
Inmaculada Concepción	Beas de Granada	1638	1659	1640	1640	1641
Ntra. Sra. Misericordia	Belicena	1950	1950	1950	1950	1950
La Encarnación	Benalúa de las Villas	1939	1943	1939	1939	1939
S. Juan Bautista	Bérchules					
San Antón	Béznar					
San Antonio	Bogarre	1950	1951	1950	1950	1950
Ntra. Sra. Mercedes	Brácana	1950		1950	1950	
Ntra. Sra. Rosario	Bubión					
Stos. Felipe y Santiago	Busquístar	1693	1920	1691	1693	
Ntra. Sra. Dolores	Cacín	1937	1938	1937	1937	1937
Santa Ana	Cadiar					
Ntra. Sra. Dolores	Cájar					
Inmaculada Concepción	Calahonda	1907	1943	1907	1907	1950
Ntra. Sra. Rosario	Calicasas	1950	1950	1950	1950	
Señor Expiración	Campotéjar	1776	1876	1778	1825	1890
Santa Ana	Cáñar	1578		1578	1578	1578
San Antón	Caparacena					
Ntra. Sra. Cabeza	Capileira					
San Marcos	Carataunas	1647		1647	1647	1752
San Antonio	Casa Nueva - Ansola	1950	1956	1950	1950	
San Miguel	Cástaras					
Ntra. Sra. Carmen	Castell de Febro	1934	1943	1907	1939	
Ntra. Sra. Paz	Castillo de Tajarja	1951	1951	1951	1951	1951
Ntra. Sra. Rosario	Cenes de la Vega	1950	1960	1950	1950	1984

Parroquia		B	C	M	D	F
Ntro. Sr. Humildad	Chauchina	1624	1867	1619	1624	1936
San Blas	Cherín	1733	1944	1733	1814	
Ntra. Sra. Rosario	Chimeneas	1914	1937	1937	1937	1937
Inmaculada Concepción	Chite	1907		1911	1908	
Visitación de Ntra. Sra.	Churriana de la Vega	1500	1887	1568	1608	
Jesús Nazareno	Cijuela	1903	1913	1903	1903	1949
La Anunciación	Cogollos Vega	1565	1906	1710	1594	1949
San Antonio	Cojáyar	1939	1944	1939	1939	1949
La Encarnación	Colomera	1939	1943	1939	1939	1939
San Isidro	Colomera, Las Puertas	1950		1950	1950	
San Pedro	Conchar	1733	1791	1733	1733	1876
S. Juan Bautista	Cozvíjar					
Ntra. Sra. Asunción	Cúllar Vega					
Ntra. Sra. Rosario	Dehesas Viejas					
San Martín	Deifontes					
Inmaculada Concepción	Dílar					
Ntra. Sra. Rosario	Domingo Pérez	1880	1943	1939	1939	
Inmaculada Concepción	Dúdar					
Inmaculada Concepción	Dúrcal	1581	1581	1581	1581	1882
San José	El Jau	1950	1953	1950	1950	1949
Santiago	El Pozuelo					
Ntra. Sra. Rosario	El Turro	1954		1954	1954	
San Francisco Asís	Escóznar	1907	1940	1907	1907	1940
Ntra. Sra. Rosario	Escúzar					
Santa Cruz	Ferreirola-Atalbeitar	1793		1821	1798	
Inmaculada Concepción	Fornes					
San Miguel	Fregenite-Olías					
La Encarnación	Fuente Vaqueros	1781	1886	1781	1781	1949
San Jerónimo	Fuentes de Cesna					
San Cecilio	Garnatilla-Puntalón	1955		1954	1954	
Ntra. Sra. Paz	Gójar	1545	1618	1580	1583	1656
Ntra. Sra. Gracia	Golco					
Inmaculada Concepción	Gorgoracha	1955		1955	1955	
Asunción Ntra. Sra.	Granada	1842	1866	1842	1842	1953
Buen Pastor	Granada					
Curato castrense Alhambra	Granada	1789		1789	1864	
Espíritu Santo	Granada	1996	1996			
Inmaculada	Granada	1972	1984	1972	1972	
Inmaculada Niña	Granada	1991	1993	1992	1991	
Jesús Obrero	Granada					
Ntra. Sra. Angustias	Granada	1610	1610	1610	1610	1610
Ntra. Sra. De los Remedios	Granada	1907	1914	1907	1907	1942
Ntra. Sra. Del Carmen	Granada					
Ntra. Sra. Dolores	Granada	1979	1979	1979	1979	
Ntra. Sra. Fátima	Granada	1950	1996	1950	1950	
Ntra. Sra. Gracia	Granada	1971	1972	1971	1971	1971
Ntra. Sra. Mercedes	Granada	1981		1981	1981	
Ntra. Sra. Montserrat	Granada	1967	1970	1967	1967	
Ntra. Sra. Nieves	Granada					
Ntra. Sra. Paz	Granada	1966	1989	1967	1966	
Ntra. Sra. Pilar (Virgencica)	Granada	1967		1967	1967	

Parroquia		B	C	M	D	F
Ntra. Sra. Regina Mundi	Granada	1976	1978	1976	1976	1981
Ntro. Salvador	Granada	1935	1940	1929	1928	
S. Gregorio Bético	Granada	1976		1976	1976	
S. José Calasanz	Granada	1975	1976	1975	1975	
S. Juan de los Reyes	Granada	1556		1557	1605	1737
S. Juan M ^a Vianney	Granada					
S. Miguel Arcángel	Granada	1975	1975	1975	1975	
S. Pío X	Granada	1967	1973	1967	1967	
Sagrada Familia	Granada	1972	1993	1972	1972	
Sagrario, catedral	Granada	1528	1593	1599	1564	1555
San Agustín	Granada	1949	1952	1949	1949	
San Andrés	Granada	1818	1821	1818	1818	1605
San Antonio	Granada	1996	1996	1966	1966	
San Cecilio	Granada	1521	1627	1521	1550	1521
San Emilio	Granada	1971	1983	1972	1971	
San Francisco Javier	Granada	1954		1954	1954	
San Gil	Granada	1548	1599	1550	1583	
San Ildefonso	Granada					
San Isidro	Granada	1971	1973	1971	1971	-
San José	Granada					
San Juan Bautista	Granada					
San Juan de Avila	Granada					
San Juan de Dios (Cerrillo)	Granada	1952	1991	1952	1959	
San Juan de Letrán	Granada	1971	1995	1971	1971	
San Matías	Granada	1526	1660	1564	1624	1726
San Miguel (Bajo)	Granada					
San Nicolás	Granada					
San Rafael	Granada	1967	1971	1967	1967	1981
San Vicente de Paúl	Granada	1982	1996	1983	1982	
Santa Ana	Granada	1543		1543	1548	
Santiago	Granada	1528	1643	1549	1615	1629
Ssmo. Corpus Christi	Granada	1956	1956	1956	1956	1956
Sta. Escolástica	Granada					
Sta. M ^a Alhambra	Granada	1518	1593	1571	1597	
Sta. M ^a Magdalena	Granada	1508	1828	1508	1508	
Sta. M ^a Micaela	Granada	1961	1962	1961	1961	1980
Sta. Teresa	Granada	1965	1972	1965	1964	
Sto. Angel Custodio	Granada	1967	1975	1967	1967	
Sto. Tomás Villanueva	Granada	1975	1977	1975	1975	
Stos. Justo y Pastor	Granada	1551	1734	1573	1611	
Stos. Pedro y Pablo	Granada	1552	1693	1610	1606	1635
Sta. María la Mayor	Guadahortuna	1530	1867	1889	1634	1940
Ntra. Sra. Aurora	Guájar Alto	1943		1943	1943	
San Lorenzo	Guájar Faragüit	1573	1952	1573	1573	
San Antonio	Guájar Fondón	1950		1950	1950	
San Miguel	Gualchos					
Ntra. Sra. Rosario	Güéjar Sierra					
S. Ildefonso y Sta. Cristina	Güevéjar	1593	1607	1572	1593	
La Encarnación	Huétor Santillán	1572	1592	1576	1599	1577
Sta. Isabel	Huétor Tájar					
La Encarnación	Huétor Vega					

Parroquia		B	C	M	D	F
La Encarnación	Illora	1542	1658	1557	1556	1581
Ntra. Sra. Carmen	Itrabo					
San José	Ízbor					
Ntra. Sra. Remedios	Iznalloz	1939	1943	1939	1939	
Jesús Nazareno	Játar					
Ssmo. Sacramento	Jayena					
San Antonio	Jete	1852	1953	1862	1826	1949
San Gabriel	Jorairátar	1812		1939	1830	1949
	Jubar					
Inmaculada Concepción	Jun	1907		1907	1907	
San Sebastián	Juviles					
Ntra. Sra. Carmen	La Caleta- La Guardia	1951	1952	1951	1951	
San José	La Herradura	1907	1908	1907	1907	
Inmaculada Concepción	La Malahá					
Asunción Ntra. Sra.	La Mamola					
Sagrado Corazón	La Paz	1955		1954	1955	
Natividad Ntra. Sra.	La Rábita					
Ntra. Sra. Asunción	La Zubia	1560	1867	1588	1550	1884
Ntra. Sra. Rosario	Láchar	1843	1908	1843	1843	1918
S. Francisco de Asís	Lagos	1955		1955	1955	
La Encarnación	Lanjarón	1578	1892	1585	1616	1775
Ntra. Sra. Rosario	Laroles	1591		1650	1680	
La Encarnación	Las Gabias	1520	1914	1577	1625	
Inmaculada Concepción	Lecrín-Talará	1907		1908	1907	
Ntra. Sra. Rosario	Lentejé					
San José	Limonés	1951		1951	1951	1951
San Agustín	Lobras					
San Antonio	Lobres	1955	1964	1955	1955	1992
La Encarnación	Loja	1936	1886	1936	1936	1939
San Gabriel	Loja	1836	1867	1795	1885	
Sta. Catalina	Loja					
La Milagrosa	Los Gálvez					
Santo Cristo	Lújar					
Cristo de la Luz	Mairena	1836	1944	1939	1939	1954
La Encarnación	Maracena	1612	1815	1612	1634	1948
Purísima Concepción	Mecina Alfahar					
San Miguel	Mecina Bombarón					
La Encarnación	Mecina Fondales					
Ntra. Sra. Angustias	Mecina Tedel	1944	1944	1944	1907	1949
San Juan Evangelista	Melegís	1582	1910	1640	1545	1734
La Encarnación	Moclín	1946	1907	1937	1937	
Santa Ana	Molvízar	1936	1943	1937	1937	1947
La Encarnación	Monachil					
S. José (Barrio Vega)	Monachil	1990	1990	1990	1990	
Inmaculada Concepción	Mondújar	1590		1883	1590	1590
La Encarnación	Montefrío					
San Antonio	Montefrío					
San Andrés	Montegícar	1556	1867	1564	1624	
Sta. Ana	Montillana	1939	1943	1939	1939	1939
Ntra. Sra. Angustias	Moraleta de Zafayona	1936	1938	1937	1937	
Divina Pastora	Motril	1907	1969	1907	1907	1948

Parroquia		B	C	M	D	F
La Encarnación	Motril	1878	1890	1878	1878	1937
Ntra. Sra. Angustias	Motril	1969		1969	1969	
Ntra. Sra. Cabeza	Motril	1969	1983	1969	1969	
San Antonio	Motril	1973	1994	1973	1973	
San José	Motril					
S. Juan Evangelista	Murchas	1952	1952	1952	1952	1952
San Miguel	Murtas	1939	1944	1939	1939	1943
San Esteban	Narila					
La Encarnación	Nechite	1859	1944	1908	1902	1950
S. Juan Evangelista	Nelegís	1582	1910	1640	1545	1734
San Bartolomé	Nieles					
S. Juan Bautista	Nigüelas					
Sto. Cristo de la Salud	Nívar	1597	1678	1594	1597	1694
Ntra. Sra. Cabeza	Notáez					
Ntra. Sra. Cabeza	Ogíjares	1529	1606	1597	1622	1918
Ntra. Sra. Mercedes	Olivares					
Expectación Virgen	Órgiva	1572		1572	1572	
San José	Otívar					
Ntra. Sra. Paz	Otura	1615	1887	1615	1615	1551
Sta. María la Mayor	Padul	1593	1883	1593	1593	1949
Santa Cruz	Pampaneira					
Asunción de Ntra. Sra.	Pedro Ruiz	1956	1965	1956	1956	
San Ildefonso	Peligros	1781	1907	1806	1806	
San Pío X	Peñuelas					
San Cecilio	Picena	1792		1714	1690	
San Cristóbal	Pinos del Valle	1575	1883	1568	1600	1949
Sta. M ^a Magdalena	Pinos Genil	1574	1906	1574	1675	
Ntra. Sra. Consolación	Pinos Puente	1589	1816	1589	1615	1732
San Pedro	Píñar	1581	1907	1585	1585	1612
San Roque	Pitres	1906		1940	1940	1950
Ntra. Sra. Rosario	Polopos	1907		1907	1907	
La Encarnación	Portugos	1939		1939	1939	
Ntra. Sra. Remedios	Puerto Lopoe	1951	1956	1951	1951	1951
San José	Pulianas	1579	1906	1539	1627	
San José	Purchil					
La Encarnación	Quéntar					
San Cristóbal	Restábal	1607	1928	1632	1607	1889
Ntra. Sra. Misericordia	Riofrío					
Sagrado Corazón	Romilla	1950	1990	1950	1950	1968
Inmaculada Concepción	Rubite					
Santa Ana	Salar					
Santiago	Saleres	1712		1613	1744	
Castrense-Castillo	Salobreña	1785		1776	1785	
Ntra. Sra. Rosario	Salobreña	1601	1868	1657	1725	1777
Pataura-Lobres	Salobreña	1590	1654	1590	1611	
Ntro. Padre Jesús	Santa Cruz del Comercio	1937	1938	1937	1937	1948
La Encarnación	Santa Fe	1516	1722	1562	1596	
Sta. María la Mayor	Soportujar	1656		1656	1656	1770
San Cayetano	Sorvilán	1925	1944	1939	1939	
San Antonio	Tablones-Motril	1950		1950	1950	
San Marcos	Tablones-Órgiva	1954		1954	1954	

Parroquia		B	C	M	D	F
Ntra. Sra. Mercedes	Tiena					
Ascensión Ntro. Sr.	Tímar					
Ntra. Sra. Gracia	Tocón	1907		1907	1907	
San José	Tocón de Quéntar					
San José	Torrecardela	1929	1943	1939	1939	1939
Ntra. Sra. Carmen	Torrenueva	1907	1943	1907	1907	1947
Ntra. Sra. Rosario	Torvizcón					
San José	Tózar	1910		1918	1918	1918
Ntra. Sra. Rosario	Trasmulas	1950		1950	1950	
San Benito	Trevélez	1884	1944	1888	1939	
La Encarnación	Turón	1939	1944	1939	1939	1939
Ntra. Sra. Martirio	Ugíjar	1585	1882	1625	1667	1922
Purificación de Ntra. Sra.	Valderrubio	1591		1591	1591	1884
San José	Válor	1824	1868	1852	1877	1945
Ntra. Sra. Carmen	Varadero-Motril	1950	1950	1950	1950	1950
Ntra. Sra. Rosario	Vélez Benaudalla	1936		1937	1937	1992
San Isidro	Ventas de Huelma					
Ntra. Sra. Dolores	Ventas de Zafarraya					
Ntra. Sra. Aurora	Villanueva de Mesía					
Ntra. Sra. Del Pilar	Viznar	1576	1906	1611	1775	1911
La Encarnación	Yátor	1939	1940	1939	1939	1949
Dulce Nombre de Jesús	Yegén					
Inmaculada Concepción	Zafarraya					
San Lorenzo	Zagra	1900	1938	1937	1937	
San Isidro	Zujaira	1950	1956	1950	1950	

Archivo de la Capilla Real

Capilla Real. Oficios, 1. 18001 Granada
Teléfono: 958 22 78 48. *Fax:* 958 22 92 39
Director: Manuel Reyes Ruiz
Auxiliar: Mariano Ortega Gómez

Historia

Fundada la Capilla Real por los Reyes Católicos en 1504, comienza a formarse su acervo documental desde esa fecha. Cuando Felipe II construyó El Escorial y fundó el Archivo de Simancas su biblioteca y parte de archivo se trasladaron allí. Pero la Capilla conserva su propio archivo ubicado en la sala superior de la antigua Lonja que forma parte del conjunto de edificio de la Capilla.

Bibliografía:

LOPEZ-CALO, Josa, *Catálogo de Archivo de Música de la Capilla Real de Granada*. (2 volúmenes) Granada, Centro de Documentación Musical de Andalucía, 1993—94.
AAVV, *El Libro de la Capilla Real*. Granada, Edic. Miguel Sánchez 1994.

Fondos y colecciones

Aparte del importante fondo musical manuscrito e impreso que se encuentra catalogado y microfilmado, la Capilla Real posee un completo archivo documental que se ha ido completando desde su fundación a través de los siglos de Historia. Durante los últimos cinco años se ha llevado a cabo la informatización del catálogo de documentos y la reordenación y puesta al día del mismo. El número de documentos se puede calcular en unos 20.000, agrupados en 7788 piezas y 352 legajos.

El archivo musical de compone de 1485 obras, entre las que destacan los 40 libros de coro, de los siglos XVI, XVII y XVIII.

Archivo de la Abadía del Sacromonte (Cerro de Valparaíso)

Apartado de Correos 22. Granada

Teléfono: 958 22 14 45. Fax: 958 21 00 80.

Canónigo Archivero: Vicente Redondo Toro.

Historia

Esta abadía fue fundada en el año 1609. En ella residían 20 canónigos, presididos por un abad. El Archivo es muy interesante, pues en él se conserva íntegramente el Historial de la abadía, con numerosos testimonios de los hallazgos (año 1594 y siglo XVII) de láminas de plomo escritas en caracteres arábigos; sobre los cuales se inició una larga polémica referente al origen de la abadía entre arqueólogos y teólogos, polémica que fue zanjada con el decreto del papa Inocencio XI en 1682. Sin embargo, tales discusiones se reavivaron en el siglo XVIII. En la actualidad hay 11 canónigos, algunos residentes, a cuyo cargo está la Abadía.

Fondos y colecciones

	Fechas	Libros	Legajos
Actas Capitulares	1609-1964	33	—
Propiedades y pleitos de la Abadía	1588-1700	—	3
Reliquias y Libros plúmbeos	1598-1682	—	6
Vida del arzobispo fundador, don Pedro de Castro Cabeza de Vaca y Quiñones.	1588-1680	—	3
Bulas (100 pergaminos)	1609-1700	—	—
Expedientes de genealogía y limpieza de sangre de los prebendados	1617-1807	—	5
Patronatos y fundaciones	1598-1850	—	43
Fundaciones, memorias y patronatos	1598-1850	73	—
Cuentas	1609-1850	—	80
Expedientes de ingreso de colegiales	1610-1952	—	80
Registros de matrículas y pruebas del curso	1610-1952	78	—
Juntas de administración y asistentes	1610-1850	50	—
Becerro de las posesiones de la Abadía	1672	1	—
Inventarios	1842-1916	1	—

Hay una importante biblioteca, con unos 25.000 volúmenes. Entre ellos se conserva un interesante grupo de códices, con uno anotado de mano de san Juan de la Cruz; libros de Coro con miniaturas y 20 manuscritos árabes de valor excepcional por lo variado y selecto de sus materias: Lexicología, Derecho, Religión, Gramática, Historia, Matemáticas, Astrología, Medicina, etc. Es notable y único en el mundo el que contiene las "Generalidades sobre la Medicina de Averroes", del que sólo hay otro códice en Leningrado. Todos son de gran interés paleográfico y están fechados entre los siglos XI al XVII.

Estado de conservación

Todos los fondos documentales se encuentran en muy buen estado de conservación, aunque la carencia de un inventario y ordenación elemental hace muy difícil la investigación en tan rico e interesante Archivo.

Datos extraídos de la “Memoria de los Archivos Diocesanos”, de don Manuel Casares Hervás.

Diócesis de Guadix-Baza

superficie: 5.652 km²
población: 114.789
católicos: 112.789
parroquias: 108

sacerdotes seculares: 72
sacerdotes regulares: 5
obispo: Excmo. y Rvdmo. Juan García-Santacruz Ortiz

Archivo Diocesano y Capitular de Guadix-Baza

Palacio Episcopal. Santa María 2, 9500 Guadix (Granada).

Teléfonos: 958 66 08 00 y 958 66 08 04. E-mail: obguadixbaza@planalfa.es

Horario: De lunes a viernes de 11 a 15 horas. Cerrado el mes de agosto, Navidades y Semana Santa.

Director del Archivo y vicario general: Leovigildo Gómez Amespua.

Dirección particular: Urbanización María de los Ángeles 2, 3, A. Teléfono: 958 66 49 90.

Archivero auxiliar: Antonio Cascales Puertas.

Historia

El actual Archivo diocesano comienza a funcionar como tal a partir del año 1980, cuando el Sr. Obispo de la Diócesis, don Ignacio Noguer Carmona, autoriza el traslado de los fondos del archivo catedralicio, diocesano, de la curia y del Hospital Real a las actuales dependencias (palacio episcopal). Todos estos archivos estaban en una completa confusión, habiendo perdido el orden y catalogación que tenían desde antiguo. Se comenzó el trabajo de ordenación de los fondos documentales de cada Archivo, llegándose a una clasificación general y ahora se está trabajando en la catalogación.

El archivo comprende documentación desde el siglo XVI.

Fondos y colecciones

Se conservan pocos libros, sólo los de Actas capitulares, Puntos y algunos de cuentas (todos ellos en pergamino). La restante documentación, la mayoría referente a contabilidad, se halla en cuadernos y hojas sueltas; ahora al catalogarse se pondrá en carpetas y legajos. Este Archivo está formado por los siguientes fondos: a) Archivo del Cabildo de la Catedral (desde 1500 hasta hoy); b) Archivos parroquiales (fondo muy menguado durante la guerra civil de 1936) c) Archivo de la Curia (a partir de 1939). Por temática, el Archivo se divide en:

- 1) Archivo del Cabildo de la Catedral: libros de Actas capitulares (50 libros), libros de Puntos (53 libros), libros de Cuentas (desaparecieron muchos durante la guerra, 29 libros). Son de los siglos XIX y XX.
- 2) Diezmos, con sus variantes: cuentas de colectores, fundaciones, obras pías, etc (75 legajos).
- 3) Capellanías y Cuentas de Fábrica (14 libros y 94 legajos).
- 4) Matrimonios, Genealogías (limpieza de sangre) (145 legajos).
- 5) Fondo documental del "Hospital Real" (42 legajos).

Queda por catalogar el Archivo de la Curia anterior al año 1936, comprendiendo los siglos XVIII-XX en una cantidad aproximada de unas trescientas carpetas, con fondos repetidos: capellanías, matrimonios, asuntos judiciales, exploraciones, expedientes de órdenes, padrones, etc.

Instrumentos de trabajo y consulta

Actualmente se está en periodo de realización de las fichas, inventarios y catálogos. Fondos microfilmados: Todos los libros sacramentales de las parroquias están microfilmados.

Actividades educativas y culturales

El archivo dirige su atención a orientar y facilitar el material para los investigadores. En 1988 se creó el Instituto de Estudios "Pedro Suárez", que publica un boletín anual de los fondos del Archivo.

Estado de conservación

El Archivo ocupa cuatro salas, una de ellas destinada para el estudio de los investigadores y las otras tres, como depósito de los fondos compuestos por unas tres mil cajas, en estanterías metálicas.
El estado de conservación es bueno.

Archivos parroquiales

Parroquia		B	C	M	D	F	GC
Ntra. Sra. de la Anunciación y San Antón	Alamedilla	1753	-	1810	1895	-	no
Ntra. Sra. de la Anunciación	Albuñan	1890	-	-	-	-	sí
Ntra. Sra. de la Anunciación	Alcudia de Guadix						
Ntra. Sra. de la Anunciación	Aldeire	1579	-	1572	1583	-	sí
Ntra. Sra. de la Anunciación	Alicún de Ortega						
San Antón de los Almaciles	Almaciles						
Santas Mártires del Mont	Almaciles						
Ntra. Sra. de la Anunciación	Alquife						
Ntra. Sra. de Fátima	Bácor						
Ntra. Sra. de la Anunciación	Baúl						
Sagrario	Baza						
San Juan	Baza	1851	1859	1851	1905	-	sí
Santiago Apóstol	Baza	1827	1829	1827	1822	-	sí
Santo Angel	Baza						
Ntra. Sra. de la Anunciación	Beas de Guadix						
Ntra. Sra. de la Anunciación	Bejarín, El						
San Francisco de Asís	Belerda						
Ntra. Sra. del Carmen	Benalúa de Guadix	1586	1858	1668	1716	-	sí
Ntra. Sra. de la Anunciación	Benamaurel	1939	1939	1939	1939	-	sí
Ntra. Sra. del Rosario	Campo Cámara						
Santa María y San Pablo	Caniles	1868	-	1868	1868	1939	sí
La Purísima Concepción	Castilléjar						
Ntra. Sra. de los Ángeles	Castril	1893	-	1939	1939	1939	sí
Ntra. Sra. de la Anunciación	Charches						
Ntra. Sra. de la Anunciación	Cogollos de Guadix						
Ntra. Sra. de la Anunciación	Cortes de Baza	1596	1601	1722	1521	1596	sí
Santa María de la Anunciación	Cortes-Graena	1939	-	1939	1939	-	sí
San Isidro Labrador	Cuevas del Campo	1899	-	1899	1899	-	sí
Ntra. Sra. de la Anunciación	Cullar	1872	-	1888	1868	-	sí
Ntra. Sra. de la Anunciación	Darro	1908	1947	1908	1908	1939	sí
Ntra. Sra. de la Anunciación	Dehesas de Guadix						
Ntra. Sra. de la Anunciación	Diezma	1911	1947	1911	1911	1939	sí
Ntra. Sra. de la Anunciación	Dólar	1601	-	1631	1759	-	sí
Ntra. Sra. de la Anunciación	Exfiliana						
Ntra. Sra. de la Anunciación	Ferreira	1607	-	1681	1678	-	sí
Ntra. Sra. de la Anunciación	Fonelas	1868	1898	1865	1860	1931	-
Ntra. Sra. de la Anunciación	Freila	1581	-	1589	1624	-	no
Ntra. Sra. de la Anunciación	Galera	1939	1948	1926	1939	1939	sí
Ntra. Sra. de la Anunciación	Gobernador	-	-	-	-	-	-
Ntra. Sra. de la Anunciación	Gor	1572	1601	1600	1606	-	no
Ntra. Sra. de la Anunciación	Gorafe	-	-	-	-	-	-
Jesucristo Redentor	Guadix						
Ntra. Sra. de Fátima	Guadix						
Ntra. Sra. de Gracia	Guadix						
Sagrario	Guadix						
Santiago Apóstol	Guadix						

Parroquia		B	C	M	D	F	GC
Sagrado Corazón de Jesús	Guadix	1925	1940	1926	1926	1940	no
San Miguel Arcángel	Guadix	1559	1559	1565	1565	-	sí
Santa Ana	Guadix	1851	-	1621	1844	1939	sí
San Luis Rey de Francia	Hernán Valle	1926	1931	1926	1926	-	no
Ntra. Sra. de la Anunciación	Huélago	1792	1871	1793	1792	1931	-
Ntra. Sra. de la Anunciación	Huéneja	1576	-	1583	1573	-	no
Santa María la Mayor	Huéscar						
Ntra. Sra. de la Anunciación	Jerez del Marquesado.	1804	1860	1849	1858	-	sí
Ntra. Sra. de la Anunciación	La Calahorra	1907	-	1934	1936	-	sí
Ntra. Sra. de la Anunciación	La Peza	1910	-	1911	1911	1939	sí
Ntra. Sra. de la Anunciación	Lanteira	-	-	1913	1939	-	sí
San Antonio de Padua	Lugros						
Ntra. Sra. de la Anunciación	Marcha!	1732	1909	1640	1614	-	sí
San José	Morelábor, Laborcillas						
Ntra. Sra. de la Anunciación	Morelábor, Moreda						
Santa María de la Anunciación	Orce	1551	1551	1551	1551	1636	no
Ntra. Sra. de la Paz	Pauleca						
Ntra. Sra. de la Anunciación	Pedro Martínez	1653	-	1752	1782	-	sí
San Antonio de Padua	Polícar						
Santa María de la Quinta							
Angustia	Puebla de Don Fadrique						
San Martín	Purullena	1869	1895	1869	1869	-	sí
Ntra. Sra. de la Esperanza	San Clemente						
La Asunción de la Virgen	Venta Quemada	1863	-	1869	1869	-	sí
Santa Ana	Villanueva de las Torres						
Ntra. Sra. de la Anunciación	Zújar	1602	-	1682	1616	1932	sí

Diócesis de Huelva

superficie: 10.085 km²

población: 454.735

católicos: 447.459

parroquias: 170

sacerdotes seculares: 125

sacerdotes regulares: 31

obispo: Excmo. y Rvdmo. Ignacio Noguer Carmona

Archivo Diocesano de Huelva

Avenida Manuel Siurot, 31. Palacio Episcopal. Apartado 144. 21080 Huelva.

Teléfonos: 959 25 21 00 y 959 25 21 21.

Fax: 959 28 02 07

E-mail: obhuelva@planalfa.es

Horario: De 10 a 14 (lunes a viernes). Cerrado en agosto.

Director: Manuel Jesús Carrasco Terriza.

Dirección particular: Calle Vicente Aleixandre, 2, 7º B. 21005 Huelva. Teléfono 959 15 70 99 y 630 46 64 74.

Archivera auxiliar: Ángeles Vera Azcona.

Historia

La diócesis de Huelva, desmembrada de la de Sevilla, fue erigida canónicamente por la bula "Laetamur vehementer", de 22 de octubre de 1953. En virtud de dicha bula, fue transferida al obispado de Huelva, en diferentes fechas, parte de los fondos documentales del palacio arzobispal de Sevilla, referentes al territorio onubense.

Bibliografía.

VILAPLANA MONTES, M^a A., *Colección Diplomática del Monasterio de Santa Clara de Moguer (1280-1483)* (Sevilla 1975).

Fondos y colecciones

Procedentes de Sevilla hay tres series de los siglos XVI-XIX: Capellanías (1.300 cajas), Justicia (632 cajas) y Matrimonios apostólicos (536 cajas). De 1835 a 1937 se encuentran en la serie Gobierno o Asuntos despachados. Desde 1954 se hallan los documentos originados en la diócesis onubense.

Fondos documentales en depósito: Comprende la Colección Diplomática del Monasterio de Santa Clara de Moguer (1280-1483) y varias cajas procedentes del extinguido monasterio.

Fondos de archivos parroquiales en depósito: No se ha procedido a la concentración de los archivos parroquiales.

Material cartográfico: Se conservan planos, memorias y proyectos de edificaciones de la nueva diócesis desde su creación; y de restauraciones en bienes inmuebles y muebles.

Material fotográfico: La Comisión Diocesana de Patrimonio Cultural dispone de más de 6.000 negativos en negro, y unas 7.500 diapositivas en color.

Instrumentos de trabajo y consulta

Catálogos: Hay un catálogo completo del fondo Capellanías. Se están elaborando un inventario analítico, con sus respectivos índices, del fondo Justicia.

Inventarios: Existe inventario del fondo Justicia, y un listado completo de Matrimonios apostólicos. Está ordenado, pero sin catalogar el fondo Gobierno.

Reprografía: Se utilizan los servicios comunes de fotocopia del Servicio de Publicaciones del Obispado.

Biblioteca auxiliar: El investigador puede acudir a la biblioteca y hemeroteca especializada en fondos históricos onubenses.

Estado de conservación

El Archivo se halla instalado en dos salas del palacio episcopal de Huelva, con buenas condiciones de ventilación, temperatura y humedad. El estado de conservación de la documentación es muy satisfactorio, salvo contadas excepciones. Las medidas de seguridad y antiincendios son las comunes del edificio. Se aplica el reglamento de la Asociación Española de Archiveros Eclesiásticos.

Datos proporcionados por el actual director del Archivo, don Manuel Jesús Carrasco Terriza.

Archivos parroquiales

Parroquia		B	C	M	D	F	GC
Alájar	Alájar	1584	1734	1590	1810	1770	no
Aljaraque	Aljaraque	1604	1604	1611	1756	-	no
Almonaster la Real	Almonaster	1548	1801	1602	1754	1940	no
Almonte	Almonte	1936	1941	1936	1936	1936	sí
Alosno	Alosno	1543	-	1548	1936	1936	sí
La Asunción	Aracena	1906	1909	1936	1936	1936	sí
Santa Marina	Aracena	1853	-	1928	1912	-	no
Carboneras	Aracena	1649	-	1649	1885	-	-
Aroche	Aroche	1541	1903	1612	1612	1903	no
Arroyomolinos de León	Arroyomolinos	1613	1662	1660	1691	1884	-
El Salvador	Ayamonte	1590	1853	1858	1887	1936	sí
N. S. de las. Angustias	Ayamonte	1548	1781	1576	1640	1726	sí
Beas	Beas	1541	1887	1566	1549	1911	sí
Bollullos del Condado	Bollullos del Condado	1918	1786	1918	1936	-	-
Bonares	Bonares	1536	1874	1573	1666	1636	-
Cabezas Rubias	Cabezas Rubias	1570	1884	1584	-	1952	sí
Cala	Cala	1908	1939	1901	1933	1886	-
Calañas	Calañas	1803	1884	1790	1822	1884	sí
Campofrío	Campofrío	1799	1939	1826	1828	1917	-
Cañaveral de León	Cañaveral	1639	1910	1674	1787	1885	-
Cartaya	Cartaya	1934	1938	1930	1935	1951	sí
Castaño del Robledo	Castaño del Robledo	1567	1924	1580	1646	-	-
Chucena	Chucena	1565	1887	1565	1690	1745	-
Corte Concepción	Corte Concepcion	1581	1904	1581	1709	1699	sí
Cortegana	Cortegana	1624	1789	1610	1620	-	sí
Cortelazor	Cortelázor	1773	1920	1800	1801	-	-
Cumbres Mayores	Cumbres Mayores	1550	1572	1564	1602	1632	no
Cumbres de San Bartolomé	Cumbres S. Bartolomé	1570	1892	1586	1717	-	no
Almendo (El)	El Almendo	1560	1780	1719	1719	-	sí
Berrocal (El)	El Berrocal	1936	1940	1933	1936	1890	sí
Campillo (El)	El Campillo	1911	1945	1911	1911	1929	no
Cerro de Andévalo (El)	El Cerro de Andévalo	1906	-	1918	1918	-	sí
Granado (El)	El Granado	1694	1940	1639	1687	-	sí
Encinasola	Encinasola	1552	1594	1576	1607	1836	no
Escacena del Campo	Escacena del Campo.	1515	1774	1559	1830	-	-
Fuenteheridos	Fuenteheridos	1625	1924	1622	1795	1948	-
Galaroza	Galaroza	1512	-	1606	1644	-	-
Gibraleón	Gibralcón	1582	-	1754	1815	1936	-
Higuera de la Sierra	Higuera de la Sierra	1591	-	1622	1681	1931	sí
Hinojales	Hinojales	1620	1882	1567	1732	1881	-
Hinojos	Hinojos	1561	1910	1567	1621	-	no
La Purísima Concepción	Huelva	-	-	-	-	1936	sí
Sagrado Corazón de Jesús	Huelva	1925	-	1925	1925	-	sí
San Pedro	Huelva	1527	1916	1525	1894	1936	sí
Isla Cristina	Isla Cristina	1924	-	1908	1899	1936	sí
Redondela, La	Isla Cristina	1755	-	1808	1908	-	sí
Jabugo	Jabugo	1591	1904	1591	1706	1736	sí

Parroquia		B	C	M	D	F	GC
Romeros (Los)	Jabugo	1929	1929	1929	1929	-	no
Granada de Riotinto (La)	La Granada de Riotinto	1786	1939	1803	1882	1909	-
Nava (La)	La Nava	1851	1910	1889	1874	-	sí
La Palma del Condado	La Palma del Condado	-	-	-	-	-	sí
Lepe	Lepe	1858	1949	1875	1909	1936	sí
Linares de la Sierra	Linares de la Sierra	1936	-	1937	1936	1912	sí
Marines (Los)	Los Marines	1810	-	1851	1810	-	no
Lucena del Puerto	Lucena del Puerto	1569	1781	1576	1668	1600	no
Manzanilla	Manzanilla	1936	1936	1936	1936	1936	sí
Minas de Riotinto	Minas de Riotinto	1918	1939	1936	1936	1936	sí
Moguer	Moguer	1936	1940	1936	1936	-	sí
Nerva	Nerva	1627	1884	1656	1870	1955	sí
Niebla	Niebla	1866	1887	1926	1927	-	sí
Palos de la Frontera	Palos de la Frontera	1567	1760	1733	1753	-	sí
Paterna del Campo	Paterna del Campo	1543	1853	1567	1646	-	-
Paymogo	Paymogo	1647	-	1647	1714	-	no
Puebla de Guzmán	Puebla de Guzmán	1546	1886	1856	1875	-	sí
Puerto Moral y La Umbría	Puerto Moral	1851	-	1852	1851	-	sí
Rociana	Rociana	1936	1940	1936	1936	1936	sí
Rosal de la Frontera	Rosal de la Frontera	1856	1913	1856	1856	1890	no
San Bartolomé de la Torre	San Bartolomé	1665	1814	1670	1831	1614	no
San Juan del Puerto	San Juan del Puerto	1540	-	1565	1776	-	-
San Silvestre de Guzmán	San Silvestre	1805	1909	1852	1893	1941	sí
Sanlúcar de Guadiana	Sanlúcar de Guadiana	1582	1787	1715	1668	-	-
Santa Ana la Real	Santa Ana la Real	1936	-	-	-	-	sí
Santa Bárbara de Casa	Santa Bárbara de Gasa	1936	1936	1936	1936	1936	sí
Santa Olalla del Cala	Santa Olalla	1586	1882	1651	1704	1883	sí
Trigueros	Trigueros	1561	1900	1644	1844	-	sí
Valdelarco	Valdelarco	1936	1939	1937	1936	-	sí
Valverde del Camino	Valverde del Camino	1559	1876	1605	1676	1936	sí
Villablanca	Villablanca	1582	1664	1582	1638	1675	sí
Villalba del Alcor	Villalba del Alcor	1936	1940	1934	1936	1936	sí
Villanueva de los Castillejos	Villanueva	1560	1777	1565	1843	1890	sí
Villanueva de las Cruces	Villanueva de las Cruces	1624	-	1852	1852	1894	sí
Villarrasa	Villarrasa	1868	1945	1936	1936	-	sí
Buitrón (El)	Zalamea la Real	1936	1909	1936	1937	-	sí
Zalamea la Real	Zalamea la Real	1868	1939	1931	1936	1931	sí
Delgadas (Las)	Zalamea la Real	1751	1928	1751	1751	1884	sí
Pozuelo (El)	Zalamea la Real	1725	1909	1725	1727	-	-
Villar (El)	Zalamea la Real	1857	-	1858	1928	-	sí
Zufre	Zufre	1599	1788	1606	1667	-	-

Diócesis de Huesca



superficie: 4.728 km²

población: 79.500

católicos: 78.500

parroquias: 210

sacerdotes seculares: 90

sacerdotes regulares: 17

obispo: Excmo. y Rvdmo. Javier Osés Flamarique

Archivo de la Catedral de Huesca

Plaza de la Catedral, s/n. 22002 Huesca.

Horario: Lunes de 16.30 a 18,30. A convenir en el teléfono 974 22 73 11, ext 205 y 974 24 45 87.

Cerrado el mes de agosto.

Responsable del Archivo: M^a Dolores Barrios Martínez

Historia

En abril de 1308, obispo y cabildo determinaron que la segunda planta de la sacristía recién construida se destinase a guardar “los ornamentos eclesiásticos, el tesoro y los documentos de la iglesia”. Función esta última que no se ha interrumpido hasta el presente. En 1590 se nombró una comisión de canónigos que inició la ordenación y catalogación de los documentos y se dotó, de manera provisional, el cargo de archivero. La labor fue continuada por otra comisión nombrada en 1609, que terminó la distribución de los fondos en nueve armarios y, en cada uno de éstos, en un número indeterminado de ligarzas. El canónigo Cadena, en 1633-1634 redactó el catálogo. El mayor volumen de los fondos proceden de la propia catedral; le sigue en importancia el correspondiente a la mitra o mensa episcopal, que se interrumpe a principios del siglo XVI a raíz de la formación del Archivo diocesano; una pequeña parte, la más antigua, procede de los monasterios de Siresa, Raya y de la catedral de Jaca. En 1627 se incorporaron al Archivo catedralicio un total de 140 protocolos notariales que el cabildo compró a los herederos del notario Pilares. Con motivo de la Desamortización se depositaron los fondos de pergaminos, de los siglos XI-XVI, de la colegiata de Santa María de Alquézar. Desde 1869 hasta 1875 estuvo el Archivo incautado por el gobierno civil de la provincia, que dispuso el traslado de una Biblia manuscrita y miniada al Museo Arqueológico Nacional, de Madrid. La pérdida más importante del Archivo ha sido la de la documentación correspondiente al monasterio y parroquia de Santa Engracia, de Zaragoza, pertenecientes al obispado de Huesca.

Bibliografía

GILI GAYA, 5., *Manifestaciones del romance en documentos osdenses anteriores al siglo XIII*, en “Homenaje a Menéndez Pidal”, II (Madrid 1925), págs. 101-103.

RICARDO DEL ARCO, *Archivos históricos del Alto Aragón*, en “Universidad” (Zaragoza 1929), págs. 4-30.

DURÁN GUDIOL, A., *Los manuscritos de la Catedral de Huesca* (Huesca 1953).

MORAGAS, B. M., *Contenido y procedencia del himnario de Huesca*, en “Liturgia”, 1 (Montserrat 1956).

BOSCH VILA, J., *Los documentos árabes del archivo de la Catedral de Huesca*, en “Revista del Instituto de Estudios Islámicos”, y (Madrid 1957).

DURÁN GUDIOL, A., *La documentación pontificia del archivo de la Catedral de Huesca*, en “Anthologica annua”, 7 (Roma, Iglesia N. Española, 1959).

UBIETO ARTETA, A, *Cartulario de Siresa*, en “Textos Medievales”, 2 (Valencia 1960).

DURÁN GUDIOL, A., *Colección diplomática de la Catedral de Huesca*, vol. I (Zaragoza 1965) y vol. II (Zaragoza 1969).

Fondos y colecciones documentales

	Fechas	Libros
A) <i>Libros de Administración:</i>		
Prepositura	1381-1770	46
Aniversarios	1400-1784	12
Limosna	1419-1798	16
Actas capitulares	1421-1682	lo
Fábrica	1422-1716	8
Registro de Curia	1491-1580	13
Resoluciones capitulares	1557-1891	26
Fundaciones	ss. XVI-XIX	109
Libros de Visita	ss XVI-XVII	15
Cofradías	ss. XVI-XVIII	8
Otras administraciones	ss. XVI-XVIII	135
Sacristía	1610-1774	20
Presbiterados	1640-1732	10
B) <i>Protocolos notariales:</i>		
Protocolos varios	ss. XV-XVI	8
Notario Luis Pilares	1507-1547	38
Notario Gerónimo Pilares	1544-1579	47
Notario Luis Pilares	1575-1625	47
C) <i>Procesos:</i>		
800 expedientes	ss. XVI-XIX	
D) <i>Papeles:</i>		
10 cajones, sin clasificar	ss. XVI-XIX	

Fondos de códices: 52 manuscritos litúrgicos (siglos XI-XVI); 7 manuscritos polifónicos (siglos XVI-XVII); 19 manuscritos jurídicos (siglos XII-XVI); 6 cartularios (siglos XI-XIII); 5 manuscritos varios (siglos XIV-XVII).

Incunables: 2 libros incunables: *Aetates mundi*, de Koberger (Nurember 1493), y *Lucero de la vida cristiana*, de Pablo Hurus (Zaragoza 1494).

Pergaminos: Hay un total aproximado de diez mil pergaminos, procedentes de la mitra, de la catedral, de los monasterios de Siresa y Raya, de la catedral de Jaca y de la colegiata de Alquézar. Son de los siglos X al XVI. Se hallan custodiados del siguiente modo:

- Armario 1: Gobierno espiritual, 5 carpetas.
- Armario 2: Mensa común, 28 carpetas.
- Armario 3: Censos y tributos, 12 carpetas.
- Armario 4: Derechos, 30 carpetas.
- Armario 5: Mensa episcopal, 12 carpetas.
- Armario 6: Pleitos, 15 carpetas.
- Armario 7: Prebendas y canonicatos, 14 carpetas.
- Armario 8: Beneficios, 8 carpetas.
- Armario 9: Antigüedades, 10 carpetas.

Documentos de Alquézar, 16 carpetas.
 Documentos extravagantes, 16 carpetas.
 Documentos árabes y hebreos, 1 carpeta.

Instrumentos de trabajo y consulta

Catálogos: *Luminare maius totius Ecclesiae Oscensis* (1633-1634); Catálogo de los libros de Administración y Catálogo de los manuscritos literarios.

Inventarios: Inventario de los fondos medievales.

Fichas: Fichero cronológico de todos los documentos anteriores al año 1400.

Fondos microfilmados: Las series A y B, los códices y los pergaminos fueron microfilmados por el Servicio Nacional de Microfilmación. Los microfilms se guardan en el Archivo Histórico Nacional de Madrid. Los códices musicales medievales fueron microfilmados para la UNESCO.

Estado de conservación

Las instalaciones son deficientes, debido principalmente a la falta de espacio. El estado de conservación de los fondos es bueno, a excepción de los códices, que se hallan faltos de encuadernación. En la medida de lo posible se aplica el reglamento de la Asociación Española de Archiveros Eclesiásticos.

Archivo Diocesano de Huesca

Archivo Diocesano. Palacio Episcopal. Plaza de la Catedral s/n. 22002 Huesca.

Horarios: Lunes a viernes, no festivos, de 11 a 14 horas. Cerrado en el mes de agosto.

Teléfono: 974 22 87 81. *Fax:* 974 22 06 79.

Director del Archivo: Luí García Torrecilla.

Historia

Hasta principios del siglo XVI, en esta diócesis no existe otro Archivo más que el Catedralicio. Pedro I conquista la ciudad de Huesca y coloca bajo el mandato de un sólo obispo las diócesis de Jaca y Huesca. La Catedral y su Cabildo constituyen, a partir de entonces, el elemento sustentador de la administración episcopal.

Los fondos documentales del Archivo Catedralicio fueron depositados en la segunda planta de la sacristía de la catedral, recién construida, en abril de 1308. Y allí se han guardado hasta la actualidad. En el año 1590 una comisión de canónigos inició la ordenación y catalogación de los documentos, y se dotó, de manera provisional, el cargo de archivero.

Para entonces ya había nacido el Archivo Diocesano. Desde principios del siglo XVI, y, sobre todo, de acuerdo con las disposiciones del Concilio de Trento, celebrado entre 1545 y 1563, se organizó la Curia Episcopal Oscense. En 1571 se separa la diócesis de Jaca de la de Huesca, y se crea la diócesis de Barbastro. Comienza, a partir de entonces, la generación de documentación episcopal que dará lugar a su conservación y custodia. Aparece así el Archivo Diocesano.

La documentación que en él se guarda es continuación de algunas colecciones del Archivo Catedralicio, en el que quedará la documentación anterior al Concilio de Trento, fundamentalmente.

El primer Inventario, que conservamos, de los fondos del Archivo Diocesano fue hecho en 1775 por D. José Domec y Español, Escribano Público, a instancia del Dr. D. Martín Lorés, Canónigo de la Santa Iglesia de esta Ciudad. Este inventario hace referencia a 845 documentos, ordenados topográficamente. Se guardaban en 37 ligámenes, dentro de un armario, en el palacio episcopal.

El simple desarrollo y aumento de la documentación exigió un espacio más amplio y apropiado. El Archivo se instaló en los locales destinados a la Curia Diocesana, en el palacio episcopal antiguo, en la primera planta. Allí estaba cuando sobrevino la guerra civil de 1936, y allí sufrió bombardeos, y allí permaneció durante algún tiempo. Cuando en el año 1959, se inauguró el nuevo palacio episcopal, frente a la catedral, la documentación se trasladó, a un semisótano y un sótano del nuevo edificio, donde se conserva en la actualidad.

Desde julio de 1952 se encargó del Archivo Diocesano D. Mariano Oliveros. El realizó el traslado de los fondos documentales, y, posteriormente, una ingente labor de catalogación, que reflejó en unas 35.000 fichas de muchos de los documentos, y un nuevo Inventario de los mismos.

La Asamblea Plenaria del Episcopado Español, en 5 de junio de 1973, acordó que en las diócesis españolas se iniciase la transferencia de los Archivos Parroquiales de antigüedad superior a los cien años, aproximadamente, a un Archivo Histórico Diocesano.

Cumpliendo este Acuerdo, D. Javier Osés, Obispo, entonces Administrador Apostólico Sede Plena de Huesca, el 15 de marzo de 1974, publicó un Decreto erigiendo el Archivo Histórico Diocesano, y nombró a D. Mariano Oliveros Director y Conservador del mismo.

Bibliografía

- ARCO Y GARAY, R., *Papeles procedentes del monasterio de Montearagón, que se conservan en el archivo episcopal de Huesca*, en "Linajes de Aragón" 3 (1918) págs. 255-256.
- BARRIOS MARTINEZ, M^a D., *El Archivo Diocesano de Huesca: sus fondos documentales*, en "Aragonia Sacra", II (Zaragoza 1987), págs. 141-152.
- SERRANO LARRÁYOZ, F.-VELASCO GARRO, M., *Los libros de Montearagón conservados en el Archivo Diocesano de Huesca*, en "La Ciudad de Dios", vol. CCIX (Real Monasterio de El Escorial, 1996), págs. 669-686.

Fondos y colecciones

	Fechas	
1. Obispo		
1.1. Correspondencia:		79 cajas
Con la Santa Sede,	1613-1985	
Con Nunciatura,	1861-1998	
Con Autoridades	1600-1977	
Con Obispos	1614-1998	
Con Otros	1801-1969	
1.2. Gobierno de la Diócesis:		249 cajas
Libros de Visita Pastoral	1499-1972	
Boletín Oficial del Obispado	1853-1999	
Edictos, Disposiciones, Decretos	1643-1990	
Hoja Parroquial Diocesana	1940-1998	
Censura Eclesiástica de Libros.	1878-1989	
1.3. Magisterio Episcopal:		5 cajas
Cartas Pastorales	1821-1998	
Homilías	1973-1998	
Conferencias, ponencias, charlas...	1970-1988	
Publicaciones en Prensa...	1965-1994	
1.4. Sínodos y Asamblea Diocesana	1533-1986	18 cajas
1.5. La Diócesis de Huesca		
Sus Obispos	1795-1969	2 cajas
2. Vicaría General y Secretaría de Cámara.		
2.1. Correspondencia	1864-1992	6 cajas
Agencia de Preces		
Párrocos, Religiosos y Otros	1832-1985	
2.2. Libros Registro:	1714-1988	22 cajas
De Ordenes,		
De Licencias,		
De Nombamientos,		
De Comunicaciones,		
De Memorias de Misas,		
De Personal,		
De Notaría (De expt.matrimoniales),		
De Oposiciones,		
De Reliquias,		
De Firmas,		
De Ejercicios		
2.3. Demarcaciones Eclesiásticas		14 cajas
Distribución Territorial, Arciprestazgos,	1854-1969	
Erección de Parroquias		

2.4. Sacramental:		1054 cajas
Duplicados de Partidas	1852-1998	
Expedientes matrimoniales, dispensas	1534-1998	
Entables de partidas	1777-1998	
2.5. Estadística	1791-1986	11 cajas
3. Administración de Justicia		
3.1. Procesos Eclesiásticos	1492-1931	780 cajas
3.2. Provisorato	1923-1985	15 cajas
4. Economía-Administración (sin clasificar)		
4.1. Junta de Administración:		
Libros de Cuentas,		
Valores,		
Fondo de Reserva,		
Fondo de Vacantes,		
4.2. Bienes Eclesiásticos:		18 cajas
Bienes de la Mitra,		
Posesiones de la Diócesis		
4.3. Cuentas del Culto, de las Parroquias		
4.4. Reparación de templos y otros edificios	1852-1995	28 cajas
4.5. Casas Abadías	1857-1995	9 cajas
4.6. Habilitación		
4.7. Residencia Episcopal		
5. Acción Pastoral		
5.1. Clero:		
Expedientes personales	1736-1996	169 legajos
Formación Permanente,		
Conferencias mensuales,		
Exámenes Sinodales,		
Licencias Ministeriales,		
Concursos a Parroquias,		24 cajas
Nombramientos		
5.2. Religiosos:		68 cajas
Ordenes y Congregaciones Masculinas,	1538-1995	
Ordenes y Congregaciones Femeninas,	1642-1995	
Comunidades Religiosas de la Parroquia		
de Santa Engracia de Zaragoza,	1915-1954	
Religiosos Exclaustrados en 1836,	1839	
Documentación de la CONFER		
5.3. Capellanías y Fundaciones	1800-1990	15 cajas
5.4. Cofradías	1326-1995	28 cajas
5.5. Movimientos y Asociaciones Seglares		
5.6. Delegaciones Diocesanas		
6. Fondo de Montearagón		34 libros 20 legajos
6.1. Gobierno		
6.2. Administración		
6.3. Acción Pastoral		
7. Fondo de Archivos Parroquiales		
7.1. Libros Parroquiales		605 libros
7.2. Documentación de las Parroquias:		260 cajas
Gobierno,		
Cuentas,		
Bienes e Inventarios,		
Últimos cincuenta años.		
8. Fondo de la Parroquia de Santa Engracia de Zaragoza	1500-1991	7 cajas

9. Instituciones Eclesiásticas		
9.1. Cabildo Catedral	1509-1982	13 cajas
9.2. Capítulo de San Lorenzo, de Huesca		
Capítulo de San Pedro el Viejo, de Huesca		
9.3. Seminario		7 cajas
10. Universidad		2 cajas
11. Patrimonio		
11.1. Inventario de la Iglesia Católica de Aragón, Diócesis de Huesca.		73 cajas
11.2. El Archivo Diocesano:		1 caja
Correspondencia		
Inventarios		
12. Cartografía y Planos		
13. Pergaminos	1249-1977	
En total son 100 pergaminos.		
Nos quedan 150 cajas de papeles sin clasificar.		

Instrumentos de trabajo y consulta

El Inventario general, de 1970.

El Inventario de Procesos. Contiene el número del proceso, el lugar en el que se produce, los litigantes, el asunto sobre el que se actúa, y el año.

Inventario de Cofradías

Inventario de Libros Parroquiales, ofreciendo el lugar o parroquia a que pertenece el Libro, las inscripciones que contiene de Bautismo, Confirmaciones, Matrimonios, Defunciones, Visitas Pastorales, Cumplimiento Pascual, indicando los años límite, y, si existen, las páginas en las que se encuentran dichas inscripciones.

Inventario de todas las obras de arte que se conservan en el Museo Diocesano, con varios índices:

- Listado del "Inventario de la Iglesia Católica de Aragón"
- Listado según el Inventario Local, propio del museo
- Listado de obras
- y Listado según la naturaleza de la obra: escultura en madera, pintura, orfebrería...

Bases de datos informatizadas:

Un archivo con 8.500 registros de procesos, indicando el lugar, el número del proceso, el año y su signatura antigua.

Un archivo con 56.000 expedientes matrimoniales, indicando nombre y apellidos de ambos contrayentes, lugar del expediente de la novia, año y tipo de documento: Letras, Impedimentos, Medio Expediente o Expediente completo.

Reprografía: Servicio de fotocopiadora.

Estado de conservación

En general, el estado de conservación de todo el Archivo es bueno. Si bien algunos documentos, los menos, están dañados por la humedad que padecieron.

Archivos parroquiales

Parroquia		B	C	M	D	GC	Co	Pic	Mic
Abiego	Abiego	1852		1852	1852	sí	sí	no	no
Adahuesca	Adahuesca	1566	1566	1569	1568	no	sí	no	no
Aguas	Aguas	1852		1852	1852	sí	sí	no	no
Albalatillo	Albalatillo	1852		1852	1852	sí	sí	no	no
Albero Alto	Albero Alto	1852		1852	1852	sí	sí	no	no
Albero Bajo	Albero Bajo	1852	1762	1852	1852	sí	sí	no	no
Alberuela de La Liena	Alberuela de La L.	1918		1918	1918	sí	sí	no	no
Alberuela de Tubo	Alberuela de T.	1852		1853	1853	sí	sí	no	no
Alcalá de Gurrea	Alcalá de Gurrea	1548	1556	1581	1544	no	sí	no	no
Alcalá del Obispo	Alcalá del Obispo	1852		1852	1852	sí	sí	no	no
Alcubierre	Alcubierre	1852		1852	1852	sí	sí	no	no
Alerre	Alerre	1615	1621	1615	1615	no	sí	no	no
Almazorre	Almazorre	1852		1852	1852	sí	sí	no	no
Almudevar	Almudévar	1593	1594	1593	1593	sí	sí	no	no
Almunia del Romeral	Almunia del Romer.	1877		1877	1877	sí	sí	no	no
Almuniente	Almuniente	1852		1852	1852	sí	sí	no	no
Alquézar	Alquézar	1853		1855	1855	sí	sí	no	no
Angüés	Angüés	1852		1852	1852	sí	sí	no	no
Aniés	Aniés	1549	1602	1599	1599	no	sí	no	no
Antillón	Antillón	1852		1852	1852	sí	sí	no	no
Anzánigo	Anzánigo	1852		1852	1854	sí	sí	no	no
Apiés	Apiés	1852		1852	1852	sí	sí	no	no
Arascués	Arascués	1852		1852	1852	sí	sí	no	no
Arbaniés	Arbaniés	1852		1852	1852	sí	sí	no	no
Arcusa	Arcusa	1853	1866	1853	1853	sí	sí	no	no
Argavieso	Argavieso	1852		1852	1852	sí	sí	no	no
Arguis	Arguis	1852		1854	1854	sí	sí	no	no
Aspes Abellada	Aspes	1852		1852	1852	sí	sí	no	no
Asque	Asque	1852		1852	1852	sí	sí	no	no
Ayera	Ayera	1852	1920	1852	1852	sí	sí	no	no
Ayerbe	Ayerbe	1545	1756	1548	1548	no	sí	no	no
Azara	Azara	1918		1918	1918	sí	sí	no	no
Azlor	Azlor	1918		1918	1918	sí	sí	no	no
Bagüeste	Bagüeste	1852		1855	1856	sí	sí	no	no
Banariés	Banariés	1852		1855	1852	sí	sí	no	no
Banastás	Banastás	1852		1852	1852	sí	sí	no	no
Bandaliés	Bandaliés	1852	1920	1852	1852	sí	sí	no	no
Baramiz	Bara	1852	1950	1852	1852	sí	sí	no	no
Barbués	Barbués	1852		1852	1852	sí	sí	no	no
Barbuñales	Barbuñales	1698	1698	1698	1698	sí	sí	no	no
Bárcabo	Bárcabo	1852	1942	1852	1852	sí	sí	no	no
Barluenga	Barluenga	1926	1920	1857	1856	sí	sí	no	no
Belillas	Belillas	1852		1852	1852	sí	sí	no	no
Belsué	Belsué	1852		1852	1852	sí	sí	no	no
Bellestar del Flumen	Bellestar del F.	1852		1860	1857	sí	sí	no	no
Bentué de Nocito	Bentué de Nocito	1864		1865	1865	sí	sí	no	no
Bentué de Rasal	Bentué de Rasal	1648	1659	1895	1906	sí	sí	no	no

Parroquia		B	C	M	D	GC	Co	Pic	Mic
Berbegal	Berbegal	1918		1918	1918	sí	sí	no	no
Bespén	Bespén	1586	1648	1635	1625	sí	sí	no	no
Betorz	Betorz	1589	1599	1589	1564	sí	sí	no	no
Bierge	Bierge	1852		1852	1852	sí	sí	no	no
Biscarrués	Biscarrués	1592	1595	1650	1672	no	sí	no	no
Blecuá	Blecuá	1852		1852	1852	sí	sí	no	no
Bolea	Bolea	1591	1792	1592	1591	no	sí	no	no
Buera	Buera	1852		1852	1852	sí	sí	no	no
Buñales	Buñales	1852		1852	1852	sí	sí	no	no
Callén	Callén	1853		1852	1852	sí	sí	no	no
Camporrotuno	Caporrotuno	1852		1852	1853	sí	sí	no	no
Capdesaso	Capdesaso	1751	1755	1754	1852	sí	sí	no	no
Casbas	Casbas	1852		1852	1852	sí	sí	no	no
Castejón de Arbanjés	Castejón de A.	1854		1854	1854	sí	sí	no	no
Castejón de Monegros	Castejón de M.	1543	1543	1543	1586	sí	sí	no	no
Castejón de Sobrarbe	Castejón de S.	1852		1852	1852	sí	sí	no	no
Castellazo	Castellazo	1853	1853	1854	1854	sí	sí	no	no
Castilsabás	Castilsabás	1852		1852	1852	sí	sí	no	no
Colungo	Colungo	1918		1918	1918	sí	sí	no	no
Coscollano	Coscollano	1852		1852	1852	sí	sí	no	no
Cuarte	Cuarte	1852		1852	1852	sí	sí	no	no
Chibluco	Chibluco	1852		1852	1852	sí	sí	no	no
Chimillas	Chimillas	1601	1624	1593	1592	no	sí	no	no
El Tormillo	El Tormillo	1938		1939	1938	sí	no	no	no
Erés	Erés	1958		1958	1958	sí	no	no	no
Eripol	Eripol	1852		1852	1852	sí	sí	no	no
Escanilla	Escanilla	1852		1852	1856	sí	sí	no	no
Esquedas	Esquedas	1689	1689	1691	1690	no	sí	no	no
Fañanás	Fañanás	1852		1852	1852	sí	sí	no	no
Fornillos	Fornillos	1862		1861	1861	sí	sí	no	no
Fraella	Fraella	1852		1853	1853	sí	sí	no	no
Grañén	Grañén	1852		1852	1852	sí	sí	no	no
Gurrea de Gállego	Gurrea de G.	1556	1589	1556	1549	sí	sí	no	no
Hospitaled	Hospitaled	1856		1852	1852	sí	sí	no	no
Huerrios	Huerrios	1859		1855	1852	sí	sí	no	no
Huerto	Huerto	1852		1855	1855	sí	sí	no	no
Catedral	Huesca	1542	1542	1542	1542	no	sí	no	no
S. Lorenzo	Huesca	1559	1596	1576	1587	no	sí	no	no
Santo Domingo y S. Martín	Huesca	1554		1554	1554	no	sí	no	no
S. Pedro	Huesca	1543		1543	1543	no	no	no	no
Ibieca	Ibieca	1852		1852	1852	sí	sí	no	no
Igriés	Igriés	1852		1852	1852	sí	sí	no	no
Junzano	Junzano	1852		1852	1852	sí	sí	no	no
Labata	Labata	1852		1852	1852	sí	sí	no	no
Lacuadrada	Lacuadrada	1918		1918	1918	sí	sí	no	no
Lagunarrota	Lagunarrota	1918		1918	1918	sí	sí	no	no
Laluenga	Laluenga	1871		1876	1907	sí	sí	no	no
Lalieza	Lalieza	1866		1852	1852	sí	sí	no	no
Lanaja	Lanaja	1852		1852	1852	sí	sí	no	no
Lapaul	Lapaul	1852		1852	1852	sí	sí	no	no
Laperdiguera	Laperdiguera	1610	1616	1610	1610	sí	sí	no	no

Parroquia		B	C	M	D	GC	Co	Pic	Mic
Lasbellostas	Lasbellostas	1852		1852	1852	sí	sí	no	no
Lascasas	lascasas	1852		1852	1852	sí	sí	no	no
Lascellas	Lascellas	1852		1852	1852	sí	sí	no	no
Lastanosa	Lastanosa	1853		1853	1853	sí	sí	no	no
Lecina	Lecina	1592	1593	1607	1593	sí	sí	no	no
Lierta	Lierta	1852		1852	1852	sí	sí	no	no
Liesa	Liesa	1852		1852	1852	sí	sí	no	no
Linás de Marcuello	Linás de Marcuello	1784	1787	1784	1783	no	sí	no	no
Loarre	Loarre	1666	1672	1550	1549	no	sí	no	no
Loporzano	Loporzano	1852		1852	1859	sí	sí	no	no
Losanglis	Losanglis	1600	1672	1610	1600	no	sí	no	no
Loscertales	Loscertales	1873		1869	1869	sí	sí	no	no
Loscorrales	Loscorrales	1538	1560	1537	1537	no	sí	no	no
Lupiñén	Lupiñén	1578	1580	1578	1578	no	sí	no	no
Lúsera	Lúsera	1852		1852	1852	sí	sí	no	no
Marcén	Marcén	1852		1852	1852	sí	sí	no	no
Molinos	Molinos	1655	1715	1715	1714	sí	sí	no	no
Monesma	Monesma	1918		1918	1918	sí	sí	no	no
Monflorite	Monflorite	1852		1852	1852	sí	sí	no	no
Montearagón	Quicena	1605	1715	1619	1600	sí	sí	no	no
Montmesa	Montmesa	1586	1589	1586	1586	no	sí	no	no
Morcat	Morcat	1852		1852	1852	sí	sí	no	no
Morilla	Morilla	1918		1918	1918	sí	sí	no	no
Morrano	Morrano	1835	1824	1834	1835	sí	sí	no	no
Nocito	Nocito	1852		1852	1852	sí	sí	no	no
Novales	Novales	1852		1852	1852	sí	sí	no	no
Nueno	Nueno	1854		1854	1854	sí	sí	no	no
Ola	Ola	1852		1852	1852	sí	sí	no	no
Olsón	Olsón	1852		1852	1852	sí	sí	no	no
Ortilla	Ortilla	1667	1689	1679	1677	no	sí	no	no
Otín	Otín	1852		1852	1852	sí	sí	no	no
Pallaruelo de Monegros	Pallaruelo de Mon.	1852		1853	1852	sí	sí	no	no
Panzano	Panzano	1852	1941	1852	1852	sí	sí	no	no
Paules	Paules	1852		1852	1852	sí	sí	no	no
PedruelLas Almunias	Pedruel	1917		1921	1921	sí	sí	no	no
Peralta de Alcofea	Peralta de Alcofea	1919		1919	1919	sí	sí	no	no
Pertusa	Pertusa	1869	1952	1877	1877	sí	sí	no	no
Piedramorrera	Piedramorrera	1854		1854	1854	sí	sí	no	no
Piracés	Piracés	1852		1854	1852	sí	sí	no	no
Plasencia del Monte	Plasencia del Monte	1572	1581	1573	1581	no	sí	no	no
Poleñino	Poleñino	1852		1852	1852	sí	sí	no	no
Pompenillo	Pompenillo	1650	1859	1660	1663	sí	sí	no	no
Ponzano	Ponzano	1852		1852	1852	sí	sí	no	no
Pueyo de Fañanás	Pueyo de Fañanás	1852		1852	1852	sí	sí	no	no
Puibolea	Puibolea	1612	1689	1632	1616	no	sí	no	no
Puimorcat	Puimorcat	1852		1852	1852	sí	sí	no	no
Quicena	Quicena	1852		1854	1854	sí	sí	no	no
Quinzano	Quinzano	1624	1622	1619	1619	no	sí	no	no
Radiquero	Radiquero	1852		1852	1852	sí	sí	no	no
Rasal	Rasal	1861	1921	1861	1861	sí	sí	no	no
Riglos	Riglos	1700	1768	1703	1700	no	sí	no	no

Parroquia		B	C	M	D	GC	Co	Pic	Mic
Robres	Robres	1852		1852	1852	sí	sí	no	no
Rodellar	Rodellar	1852		1852	1852	sí	sí	no	no
Sabayés	Sabayés	1852	1920	1852	1852	sí	sí	no	no
Salillas	Salillas	1829	1842	1830	1829	sí	sí	no	no
Salinas de Hoz	Salinas de Hoz	1852		1852	1852	sí	sí	no	no
San Julián de Banzo	S. Julián de Banzo	1852		1852	1852	sí	sí	no	no
San Martín de Buil	S. Martín de Buil	1853	1866	1853	1853	sí	sí	no	no
San Pelegrín	S. Pelegrín	1854		1854	1854	sí	sí	no	no
San Román	San Román	1852		1852	1852	sí	sí	no	no
Sangarrén	Sangarrén	1852		1852	1852	sí	sí	no	no
Santa Cecilia	Santa Cecilia	1852		1852	1852	sí	sí	no	no
Santa Engracia de Loarre	Santa Engracia de L.	1670	1692	1675	1671	no	sí	no	no
Santa Eulalia de la Peña	Santa Eulalia de la P.	1852		1852	1852	sí	sí	no	no
Santa Eulalia la Mayor	Santa Eulalia la May.	1944		1944	1944	sí	no	no	no
Santa María de Buil	Santa María de Buil	1853	1853	1853	1853	sí	sí	no	no
Santa María de la Nuez	Santa María de la N.	1832		1589	1589	sí	sí	no	no
Sariñena	Sariñena	1554	1570	1555	1555	sí	sí	no	no
Sariñena Estación	Sariñena Estación	1929		1929	1929	sí	sí	no	no
Sarsa de Surta	Sarsa de Surta	1784	1866	1750	1750	sí	sí	no	no
Sarsamarcuello	Sarsamarcuello	1569	1580	1614	1561	no	sí	no	no
Sasa del Abadiado	Sasa del Abadiado	1853	1890	1647	1856	sí	sí	no	no
Senés de Alcubierre	Senés de Alcubierre	1852		1852	1852	sí	sí	no	no
Sesa	Sesa	1852		1852	1852	sí	sí	no	no
Sieso	Sieso	1852		1852	1852	sí	sí	no	no
Siétamo	Siétamo	1852		1852	1852	sí	sí	no	no
Sipán	Sipán	1852		1852	1852	sí	sí	no	no
Tabernas del Isuela	Tabernas del Isuela	1852		1852	1852	sí	sí	no	no
Tardienta	Tardienta	1852		1852	1852	sí	sí	no	no
Tierz	Tierz	1852		1852	1852	sí	sí	no	no
Tormos	Tormos	1852		1852	1852	sí	sí	no	no
Torralba de Aragón	Torralba de Aragón	1852		1852	1852	sí	sí	no	no
Torres de Alcanadre	Torres de Alcanadre	1918		1918	1918	sí	sí	no	no
Torres de Barbués	Torres de Barbués	1852		1852	1852	sí	sí	no	no
Torres de Montes	Torres de Montes	1852		1852	1852	sí	sí	no	no
Torruéllola de la Plana	Torruéllola de la P.	1876	1876	1874	1867	sí	sí	no	no
Tramaced	Tramaced	1852		1852	1852	sí	sí	no	no
Used	Used	1852		1852	1852	sí	sí	no	no
Usón	Usón	1852		1852	1852	sí	sí	no	no
Valfarta	Valfarta	1852		1852	1852	sí	sí	no	no
Vicién	Vicién	1852		1852	1852	sí	sí	no	no
Yaso Bastaras	Yaso	1852		1852	1852	sí		no	no
Yéqueda	Yéqueda	1852		1852	1852	sí		no	no

Diócesis de Ibiza



superficie: 872 km²
población: 91.000
católicos: 84.000
parroquias: 26

sacerdotes seculares: 33
sacerdotes regulares: 3
obispo: Excmo. y Rvdm. Agustín Cortés Soriano

Archivo Histórico de la Pabordía de Ibiza

Plaza de la Catedral, 1. 07800 Ibiza (Balears).

Teléfono: 971 30 37 24.

Horario: De 10 a 13 horas (lunes a viernes). Cerrado el mes de agosto y del 20 de diciembre al 8 de enero.

Director del Archivo: Juan Marí Cardona.

Dirección particular: Apartado de Correos 943- Ibiza (Balears) Teléfono 971 30 15 96.

Archivero auxiliar: Antonio Roig Tun (calle Pedro Francés, 12. 07800 Ibiza (Balears)- Teléfono 971 30 37 24).

Historia

En realidad, se trata de un archivo diocesano, que abarca los archivos de la curia y capitular. Aparte de la documentación que fue originándose en la única parroquia de las islas Pitiüsses —Santa Maria de Eivissa— y del vicariato general que tenía aquí el arzobispo de Tarragona desde los tiempos inmediatos a la conquista realizada por el arzobispo electo Guillem de Montgrí, al instituirse este obispado (1782) toda la documentación del arzobispado y del cabildo de Tarragona —arcediano de San Fructuoso—, que se refería a Eivissa y Formentera, fue traída aquí por el primer obispo, Manuel Abad y Lasierra (1784). La iglesia tarraconense era heredera de los derechos feudales de Guillem de Montgrí —el arzobispo en 2/4 partes y el arcediano en 1/4, siendo el otro 1/4 para el rey— y el obispado de Ibiza y Formentera. se erigió con la base económica de las rentas correspondientes a los mencionados derechos feudales, de los que la iglesia de Tarragona fue desposeída por la bula de Pío XI que instituyó este obispado.

Fondos y colecciones

En concreto, el Archivo comprende los siguientes fondos: Fondos de la parroquia de Santa Maria de Ibiza (1235-1785); Fondos del arzobispado y cabildo de Tarragona y de su vicariato general en Ibiza; Fondos del obispado de Ibiza (1785), y Fondos del cabildo catedral de Ibiza (1782). Estos fondos están dispuestos en las siguientes secciones:

	Fechas	Libros	Legajos
"Llibres d'Entreveniments"	1528-1785	45	—
Libros sacramentales	1520-1800	105	—
Actas capitulares	1610-1900	10	—
Santo Oficio	1620-1800	—	50
Estadística	1785-1850	—	25
Patrimonio eclesiástico	1600-1800	25	—
Curia Diocesana	1785-1900	14	300
Varia	1235-1600	35	45

Pergaminos: Se custodian 200 pergaminos en la sección Varia, son de entre 1235 y 1580; proceden de la antigua parroquia y del arzobispado de Tarragona, del cual aquélla dependió hasta 1782.

Fondos de archivos parroquiales en depósito: Hay los libros sacramentales de las parroquias de San Jorge, Santa Inés, San Cristóbal y San Mateo; que suman un total de 45 libros, de los años 1785-1900.

Instrumentos de trabajo y consulta

Existe un fichero bastante completo y diversos catálogos de las secciones.

Estado de conservación

Las instalaciones y el estado de conservación de los fondos son aceptables. Se aplica el reglamento de la Asociación Española de Archiveros Eclesiásticos.

Datos proporcionados por el actual director del Archivo, don Juan Marí Cardona.

Archivos parroquiales

Parroquia		B	C	M	D	F	GC
Virgen del Pilar	Formentera	1859	1937	1784	1784	1937	sí
San Fernando de las Salinas	Formentera	1919	1952	1948	1936	1944	sí
San Francisco Javier	Formentera	1919	1936	1936	1936	1936	sí
San Pedro	Ibiza	1837	1928	1828	1828	-	no
Santa Cruz	Ibiza	1823	1949	1778	1827	1834	-
Transfiguración del Señor	Ibiza	1790	1928	1790	1790	1945	sí
San Antonio Abad	San Antonio Abad	1786	1928	1764	1784	1786	no
San Rafael	San Antonio Abad	1919	1928	1918	1909	1937	sí
Santa Inés	San Antonio Abad	1786	1928	1786	1786	-	-
San Mateo	San Antonio Abad.	1849	1937	1852	1888	1851	sí
Señora del Carmen (Nuestra)	San José	1933	-	1933	1933	-	-
San Agustín	San José	1919	1928	1886	1886	1936	sí
San Francisco de Paula	San José	1912	1928	1888	1923	1937	sí
San Jorge	San José	1784	1928	1784	1784	1800	no
San José	San José	1888	1937	1937	1852	1937	sí
San Vicente Ferrer	San Juan Bautista	1919	1936	1936	1919	1944	sí
San Juan Bautista	San Juan Bautista	-	-	-	-	1936	sí
San Lorenzo	San Juan Bautista	1786	1928	1786	1786	1943	no
San Miguel	San Juan Bautista	1919	1937	1919	1919	1936	sí
San Carlos	Santa Eulalia	1888	1928	1866	1903	1937	sí
Santa Eulalia del Río	Santa Eulalia	1918	1928	1918	1936	1936	sí
Santa Gertrudis	Santa Eulalia	1919	1944	1936	1936	1936	sí
Señora de Jesús (Nuestra)	Santa Eulalia	-	-	-	-	-	sí

Diócesis de Jaca



superficie: 5.896 km²
población: 42.252
católicos: 42.111
parroquias: 209

sacerdotes seculares: 62
sacerdotes regulares: 16
obispo: Excmo. y Rvdmo. José M^a Conget Arizaleta

Archivo de la Catedral de Jaca

Plaza San Pedro 14. 22700 Jaca.

Teléfono: 974 35 62 41

Horario: De 11 a 14 horas (cita previa).

Director del Archivo: Diego Jesús Lizalde Giménez.

Historia

El archivo catedralicio de Jaca tiene su ámbito en el acontecer histórico de la propia Catedral y su Cabildo Catedralicio, que arranca en el siglo XI, cuando la ciudad de Jaca es constituida en capital del Reino de Aragón y se trenzan los límites del actual Obispado con Obispo propio y territorio diocesano.

Sus fondos son los documentos producidos en la propia entidad catedralicia en el ejercicio de sus funciones específicas y en su relación con organismos, entidades, instituciones, personas físicas y jurídicas de nivel eclesiástico y civil, a lo largo de los mil años de existencia. Se inicia la documentación en el año 958.

Fondos y colecciones

Colección de pergaminos: contenidos en 17 carpetas
540 pergaminos (ss. X-XVIII).

Colección de planos: contenidos en 3 carpetas
17 planos (ss. XVI-XX).

Colección fotográfica/dibujo: 1 carpeta (s. XX)

Fondo de legajos documentos contenidos en 507 cajas:

	fechas	cajas
1. Gestis (Actas Capitulares)	1583-s. XX	1-23
2. Correspondencia	1566-s. XX	24-35
3. Obispo	1546-s. XX	36-38
4. Reales órdenes	1503-1900	39-41
5. Sacristía (Fábrica)	1430-s. XX	42-72
6. Personal	1429-s. XX	73-92
7. Pabostria	1245-1829	98-99
8. Deanato	1489-1858	100-102
9. Capellán Mayor	1730-1805	103
10. Arcedianato de Gorga	1457-1808	104-107
11. Arcedianato de Anso	1581-1800	108-110
12. Arcedianato de Laures	1559-1800	111-117
13. Arcedianato de La Cámara	1325-1816	118
14. Obrería	1575-1827	119
15. Chantría	ss. XVII-XIX	120
16. Visitas	ss. XV-XIX	121-127
17. Santa Orosia	1551-s. XIX	128-133
18. Val de Onsella	ss. XVII-XVIII	134-135
19. Hospital	1758-1801	136
20. Honor de Castiello	ss. XV-XVI	137-138
21. Abadiado	1574-1800	139-143
22. Pardinás	1481-1829	144-148
23. Concordias		149-150
24. Procesos	1296-1800	151-155
25. Documentos jurídico-administrativos	ss. XIV-XIX	156-214

26. Bulas de Cruzada	ss. XVI-XVII	215-216
27. Pueblos		217-220
28. Impresos de provisiones	ss. XIX-XX	221-225
29. Fundaciones	ss. XVI-XVIII	226-256
30. Aniversarios	1491-s. XIX	257-284
31. Turnos de misas	1623-s. XX	285-304
32. Asistencias a coro	1867-s. XX	305-316
33. Distribuciones	1600-s. XX	317-402
34. Procura	ss. XVIII-XIX	403-408
35. Abastos	s. XVIII	409-410
36. Junta de Hacienda	s. XVIII	411
37. Administración		412-414
38. Supresión nueva planta	s. XVIII	415-417
39. Real Noveno	s. XIX	418-419
40. Subsidio-escusado	1555-1837	420-438
41. Masa común	1755-1838	439-445
42. Tazmías	ss. XVI-XIX	446-458
43. Fondo Bergosa	s. XIX	459-480
44. Libros manuscritos	s. XIV-XVIII	481-492
45. Documentación actual	s. XX	493-507

Fondo musical: contenido en 142 cajas (ss. XVI-XX)

	cajas	
1. Autores	1-42	
2. Anónimos	42-56	
3. Borradores	57-60	
4. Cementerio	61-66	
5. Año litúrgico	67-88	
6. Cantos religiosos	89-91	
7. Música impresa	92-100	
8. Música instrumental	101-110	
9. Seminario Diocesano	111-130	
10. J.F. Aznárez	131-133	
11. V. Garcés	134-138	
12. Colecciones	139-142	

Intrumentos de trabajo y consulta

Inventario

Actividades educativas y culturales

Atención a investigadores.

Estado de conservación

Bueno.

Archivo Histórico Diocesano de Jaca

Calle Obispo, 5. 22700 Jaca (Huesca).

Teléfono: 974 36 05 00.

Horario: De 11 a 14 horas (previa cita).

Director del Archivo: Felipe García Dueñas.

Historia

La formación del archivo coincide con la creación de la diócesis de Jaca como independiente y segregada de la de Huesca (año 1571) y abarca hasta 1900.

La documentación anterior de esta diócesis se halla en los archivos Catedralicio y Diocesano de la diócesis de Huesca y en el Archivo Catedralicio de Jaca.

Bibliografía

BUESA CONDE, D.J., *El Archivo Diocesano de Jaca (Inventario de sus fondos): «Aragonia Sacra» 1*, Zaragoza 1986, págs. 153-177.

Fondos y colecciones

Inventariado en 1982 por el profesor Buesa Conde, se estructura en los siguientes fondos: (

1 Obispo	1572-1900
2 Otros obispados	1572-1900
3 Gobierno y Justicia.Hacienda	1539-1900
4 Santa Sede	s.XVIII-1900
5 Entidades civiles	1610-1900
6 Sinodos	1899-1900
7 Culto	1515-1900
8 Clero	1504-1900
9 Seminario	1740-1900
10 Parroquias	1637-1900
11 Partidas sacramentales	1506-1900

Instrumentos de trabajo y consulta

Inventario

Actividades educativas y culturales

Atender a los investigadores

Estado de conservación

Las instalaciones son adecuadas y el estado de conservación de los fondos es bueno.

Archivos parroquiales

Parroquia	B	C	M	D	F	Co
Acín	1687	1689	1687	1687	1713	+
Acumuer	1556	1556	1556	1556	1677	
Agüero	1566	1566	1566	1566	1655	
Aisa	1626	1629	1626	1626	1890	+
Alera	1966	1969	1975	1967	1966	
Allué	1730	1730	1731	1732	1902	+
Ansó	1510	1714	1510	1510	1651	
Aquilué	1577	1595	1579	1578	1636	+
Ara	1558	1595	1560	1558	1621	+
Araguás del Solano	1680	1673	1680	1680	1680	+
Aragüés del P.	1576	1603	1579	1577	1576	+
Arbués	1638	1707	1704	1704	1613	+
Ardisa	1634	1613	1604	1615	1863	+
Arrés	1634	1650	1634	1634	1632	+
Artieda	1860	1860	1860	1860	1723	
Arto	1938	1941	1938	1938	1938	
Ascara	1784	1788	1784	1784	1943	+
Asin	1778	1788	1788	1788	1715	
Asín de Broto	1917	1910	1739	1919	1833	
Aso de Sobrem.	1788	1788	1788	1788		+
Aso Veral	1860	1860	1860	1860	1887	
Atarès	1650	1650	1650	1650	1660	+
Aurín	1607	1607	1607	1607		
Badaguás	1659	1662	1661	1660	1862	+
Bagüés	1635	1650	1637	1635	1852	+
Bailo	1640	1650	1714	1715	1858	+
Banaguàs	1536	1603	1536	1536	1604	+
Baraguás	1678	1667	1679	1679	1560	+
Barbenuta	1826	1833	1826	1826	1902	+
Barués						
Basarán		1946			1940	+
Berbusa	1947	1946	1949	1947	1942	
Berdún	1551	1551	1551	1551	1643	
Bergosa	1666	1667	1666	1668	1887	+
Bergua	1895	1895	1895	1895	1941	
Bernués	1575	1595	1579	1575	1632	+
Bescós de la G.	1859	1873	1859	1859	1900	+
Biel	1567	1567	1567	1567	1863	+
Biescas, El Salvador	1556	1573	1559	1557	1961	+
Biescas, San Pedro	1537	1573	1538	1537	1862	+
Biniés	1672	1672	1672	1672	1823	
Binué	1592	1595	1593	1592	1712	+
Biota	1578	1578	1578	1578	1697	
Borau	1847	1847	1847	1847	1947	+
Borrés	1648	1648	1648	1648	1661	+
Botaya	1650	1650	1650	1650	1902	
Broto	1938		1939	1937	1812	

Parroquia	B	C	M	D	F	Co
Bubal	1577	1573	1577	1577	1568	+
Buesa	1854	1854	1854	1854	1960	
Caldearenas	1954	1954	1963	1954		
Canfranc pueblo	1638	1637	1638	1638	1859	+
Canfranc-Estac.	1929	1928	1929	1929	1928	
Caniás	1577	1595	1577	1577	1826	+
Cartirana	1955	1958	1955	1954	1954	
Casbas	1860	1860	1860	1860		
Castiello de Jaca	1572	1574	1572	1572	1573	+
Castiliscar	1607	1607	1607	1607	1900	
Cenarbe	1585	1597	1586	1586	1803	+
Cerésola	1911	1947	1941	1939	1950	
Concilio	1955	1954	1954	1955	1955	
Cortillas	1918	1946	1919	1919	1940	
El Frago	1601	1601	1601	1601	1734	
El Pueyo de Jaca	1809	1817	1809	1809	1817	+
Embún	1562	1573	1562	1562	1608	+
Ena	1740	1740	1740	1740	1862	
Erla	1522	1522	1522	1522		
Escarrilla	1954	1954	1955	1956	1953	
Escartín	1860	1860	1860	1860	1940	
Escó	1637	1637	1637	1637	1628	
Escuer	1785	1786	1786	1785		+
Espuëndolas	1860	1860	1860	1860	1850	
Estación, S ^a M ^a Peña	1954	1954	1954	1954	1954	
Fago	1636	1636	1636	1636	1912	
Farasdués	1652	1669	1662	1650	1724	
Fiscal	1647	1650	1647	1647	1808	+
Frajen	1938	1954	1941	1940	1939	
Fuencalderas	1579	1586	1586	1587	1877	
Gavín	1919	1967	1919	1919		
Gésera	1901	1959	1938	1921	1950	
Gordún	1762	1762	1762	1762	1899	
Grasa	1907	1947	1919	1919	1950	
Guasa	1585	1595	1590	1585	1706	+
Hecho	1537	1537	1537	1537	1860	
Hoz de Jaca	1726	1729	1726	1726	1809	+
Huértalo	1709	1709	1709	1709	1901	
Ibort	1860	1860	1860	1860	1951	+
Ipiés	1939	1948	1940	1936	1939	
isín	1709	1709	1709	1709	1673	
Isuerre	1747	1747	1747	1747	1845	
Jaca, Inmaculado Corazón de M ^a	1966	1968	1966	1966	1966	
Jaca, S. Pedro	1530	1535	1530	1531	1937	+
Jaca, Santiago	1955	1956	1955	1955	1978	
Jarlata	1675	1678	1671	1667	1771	+
Jasa	1565	1579	1566	1566	1693	+
Javierregay	1595	1597	1596	1596	1682	+
Javierrelatre	1598	1610	1601	1599	1624	+
Jillué	1938	1947	1940	1940	1950	
Lacasta		1918				

Parroquia	B	C	M	D	F	Co
Lacorvilla	1904		1806	1804	1900	
Laguarta	1900	1947	1941	1944	1950	
Lanuza	1809	1817	1809	1809		
Lárrede	1768	1768	1768	1769	1859	+
Larrés	1696	1696	1696	1696	1805	
Larrosa	1585	1597	1586	1585	1605	+
Larués	1535	1582	1561	1542	1701	+
Lasieso	1938	1948	1940	1939	1939	
Latre	1902	1908	1902	1902	1862	
Layana	1860	1871	1871	1871	1948	
Linás de Broto	1853		1919	1919	1939	
Lobera de Onsella	1615	1615	1615	1615	1665	
Longás	1706	1706	1706	1706	1577	
Lorbés	1759	1762	1760	1761	1775	+
Isaosa	1907	1947	1919	1919	1950	
Luesia	1554	1554	1554	1554	1784	
Luna	1520	1520	1520	1520	1859	
Majones	1574	1574	1574	1574	1954	+
Malpica de Arba	1862	1862	1862	1862		
Marracos	1670	1672	1670	1671	1854	+
Martes	1629	1629	1629	1629	1696	
Matidero	1938		1942	1940	1950	
Mianos	1535	1535	1535	1535	1732	
Murillo de Gállego	1595	1595	1595	1595	1519	
Navardún	1697	1762	1803	1805	1683	
Navasa	1640	1650	1640	1639	1763	+
Oliván	1919	1946	1919	1919	1942	
Orés	1614	1626	1615	1614	1577	
Orna	1952	1961	1952	1952	1940	
Orús	1719	1729	1719	1718	1933	+
Osán	1852	1852	1852	1852		
Osia	1781	1781	1781	1781	1862	
Oto	1920	1954	1938	1936	1960	
Panticosa	1537	1573	1537	1537	1766	+
Petilla de Aragón	1583	1583	1583	1583	1730	
Piedrafita de Jaca	1656	1657	1656	1657	1863	+
Piedratajada	1602	1626	1603	1598	1900	+
Pintano	1620	1620	1620	1620	1804	
Puendeluna	1701	1700	1703	1703	1863	+
Ruesta	1601	1601	1601	1601		
Sabiánigo, Cristo Rey	1929	1929	1929	1929		
Sabiánigo, Ntra. Sra. Del Pilar	1954	1957	1954	1954	1951	
Sabiánigo, San Hipólito	1580	1580	1580	1580	1799	
Sabiánigo, Santiago	1996	1996	1996	1996	1996	
Sádava	1565	1580	1564	1565	1722	
Salinas de Jaca	1685	1685	1685	1685	1907	+
Sallent de G.	1810	1810	1810	1810	1809	
Salvatierra	1500	1588	1500	1500	1737	
San Felices	1727	1727	1727	1727	1908	
Santa Cilia	1592	1595	1592	1592	1675	+
Santa Engracia	1584	1596	1585	1584	1654	+

Parroquia	B	C	M	D	F	Co
Sardas	1576	1595	1575	1575	1674	+
Sarvisé	1873	1873	1873	1873	1960	
Secorum	1900		1943	1911	1950	
Senegüé	1574	1573	1575	1575	1641	+
Serué	1782	1781	1786	1785	1862	+
Sieso de Jaca	1790	1788	1789	1789	1862	+
Sigüés	1610	1651	1610	1610	1729	
Sinués	1704	1707	1698	1699	1863	+
Siresa	1579	1593	1579	1579	1816	
Sofuentes	1948	1952	1948	1948	1949	
Somanés	1724	1729	1725	1724	1723	+
Sos del Rey Católico	1563	1566	1564	1574	1834	
Sta. Cruz de la Serós	1848	1848	1848	1848	1890	
Sta. Eulalia de G.	1723	1717	1703	1703	1862	+
Sta. María de la Peña	1714	1719	1713	1715	1827	+
Tiermas	1600	1600	1600	1600	1709	
Torla	1938		1940	1938	1939	
Torrolloala					1950	
Tramacastilla	1577	1579	1578	1577	1598	+
Ulle	1713	1714	1713	1712	1689	+
Uncastillo	1514	1514	1514	1514	1753	
Undués de Lerda	1602	1602	1602	1602	1643	
Undués Pintano	1580	1580	1580	1580	1586	
Urdués	1859	1859	1859	1859		
Urriés	1587	1590	1589	1587	1663	
Valpalmas	1537	1537	1537	1537	1902	
Villanúa	1537	1551	1537	1537	1600	+
Villarreal de la C.	1580	1580	1580	1580	1903	
Yebra de Basa	1577	1595	1578	1578	1663	+
Yésero	1859	1859	1859	1859	1970	+
Yeste	1711	1715	1711	1711	1708	+
Yosa de Broto	1859	1859	1859	1859	1759	

Estos datos proceden del inventario del Archivo Histórico Diocesano para los que se hallan en él y del Censo de Archivos Parroquiales, que se realizó en la diócesis en 1983, para los que permanecen en sus respectivas parroquias.

Diócesis de Jaén



superficie: 13.493 km²

población: 684.551

católicos: 630.000

parroquias: 199

sacerdotes seculares: 250

sacerdotes regulares: 71

obispo: Excmo. y Rvdmo. Santiago García Aracil

Archivo Capitular de la Catedral de Jaén

Plaza de Santa María, s/n. Catedral. 23002 Jaén.

Teléfono: 953 23 42 33

Horario: De 16 a 19 horas y de 17 a 20 horas en verano. Cerrado el mes de agosto. Días de apertura: lunes, martes, jueves, viernes

Director del Archivo: José Melgares Raya.

Dirección particular: Calle Obispo González 2, portal 3 3º izd. 23002 Jaén. Teléfono: 953 23 21 67

Historia

La documentación capitular de la catedral de Jaén arranca del siglo XIII. Toda ella se encontraba dispersa por las distintas dependencias de la catedral (sala capitular, sacristías, habitaciones de las galerías, torre, osario...). Su uso y aprovechamiento era restringido y su cuidado bastante deficiente. Las obras de adaptación de las galerías altas de tribunales de la catedral ofrecieron la oportunidad de unas instalaciones dignas y bien dispuestas para el trabajo de catalogación e investigación.

El Archivo Capitular, que está incorporado al Diocesano, consta en total de 27 salas. Las instalaciones totales suponen tres mil quinientos metros lineales de estanterías.

Bibliografía

MELGARES RAYA, J., *Apuntes sobre la Historia del Archivo de la Catedral de Jaén* (Jaén 1977).

ORTEGA SAGRISTA, R.-LOPEZ PEREZ, M., *La restauración de las galerías altas de la Catedral de Jaén* (Málaga 1977).

ARCO MOYA, Juan del, *El Archivo histórico diocesano de Jaén. Edificio e instalaciones*. Jaén 1997

CAÑADA QUESADA, Rafael. *Medidas y capacidades de nuestro Archivo Histórico Diocesano, sitio en la Catedral*, Jaén 1997

Fondos y colecciones

	Fechas	Libros	Legajos	Documentos
1) Bulas, Breves y Documentos de la Curia Romana	1362-1970	—	—	—
2) Cartas reales	1375-1920	—	—	305
3) Actas y Ejecutorías notariales	1254.1738	—	—	318
4) Libros Corales	ss. XVI-XIX	100	—	—
5) Misales	ss. XVI-XX	45	—	—
6) Actas Capitulares	1525-1981	158	—	—
7) Patronato y Obras Pías	1532-1979	—	85	—
8) Hacienda	1510-1819	25	—	—
9) Fábrica	1518-1979	33	—	10
10) Inventarios	1518-1979	45	—	12
11) Personal y Limpieza de sangre	1568-1850	—	140	—
12) Diezmos y Subsidios	1500-1850	—	53	—
13) Registros	1588-1963	10	—	15
14) Colegio Santísimo Sacramento, Jaén	—	—	2	—

Fondos de Códices: Se custodia en el Archivo un código gótico del siglo XIII, que ofrece el esquema de ordenación de la documentación más considerada y valorada por el cabildo de la catedral. El contenido documental del código se puede dividir en las siguientes secciones:

a) Bulas y Breves Pontificios; b) Privilegios reales.

Incunables y otros impresos de interés: Destaca un misal giennense de 1499 (véase la guía de la Biblioteca Capitular).

Pergaminos: a) Bulas y Breves pontificios, 350 pergamino (años 1362-1970); b) Actas y Ejecutorias notariales 250 pergamino (años 1259-1738).

Material cartográfico. Plano de la diócesis de Jaén, dedicado al obispo de la misma don Manuel María González Sánchez por el presbítero don Manuel de los Reyes de Torres Cobo (año 1887).

Instrumentos de trabajo y consulta

Inventarios: Existen 63 inventarios, desde 1518 hasta 1998.

Fichas: Se utilizan fichas individuales para documentos y para legajos que contienen referencias parciales sobre: Bulas, Documentos Pontificios, Cartas Reales, Expedientes de Limpiezas de Sangre, Archivo Musical, Cofradías, Mapas y Planos, Archivo Capitular de Baeza, etc..

Biblioteca auxiliar

Consta de doscientos ejemplares cuya temática fundamental es: Historia, Paleografía, Arte, Heráldica, Genealogía, Arqueología, Diccionarios.

Publicaciones del Archivo

CABALLERO VENZALÁ, M., *Diccionario Bio-bibliográfico del Santo Reino*, Instituto de E. G. (Jaén 1979).

DE LA FUENTE GONZÁLEZ, A., *Don Gonzalo de Estúñiga, obispo de Jaén*, Caja de Ahorros de Córdoba (1978).

SEGURA MORENO, M., *Estudio del Códice Gótico (siglo XIII)*, Instituto de Estudios Giennenses (Jaén 1976).

GALERA ANDREU, P., *Arquitectura de los siglos XVII y XVIII*, Caja de Ahorros de Granada (1977).

Actividades educativas y culturales

El Archivo Capitular se halla instalado en las galerías altas de tribunas de la catedral. Con el fin de suscitar vocaciones para la investigación histórica y de colaborar en los trabajos de catalogación del Archivo se han creado los Seminarios de Paleografía Latina, Historia Moderna, Historia Contemporánea, Arte y Música; dirigidos por profesores de los centros docentes, y a los que asisten alumnos de estos centros.

Estado de conservación

El Archivo capitular se halla instalado en las galerías altas de tribunas de la sagrada iglesia catedral, dentro del Archivo Histórico Diocesano. Ocupa cinco salas del mismo. Está dotado de mobiliario de madera, sala de investigadores, ficheros, etc., y ascensor. Su estado de conservación es bueno, y los medios de seguridad son los normales. Se aplica el reglamento de la Asociación Española de Archiveros Eclesiásticos.

Datos proporcionados por el actual director del Archivo, don José Melgares Raya.

Archivo Histórico Diocesano de Jaén

Santa María, s/n. Catedral. 23002 Jaén.

Teléfono: 953 23 42 33

Horario: De 16 a 19 horas y de 17 a 20 horas en verano. Cerrado el mes de agosto. Días de apertura: lunes, martes, jueves, viernes

Director del Archivo: José Melgares Raya.

Dirección particular: Calle Obispo González 2, portal 3 3º izd. 23002 Jaén. Teléfono: 953 23 21 67

Historia

La documentación del Archivo Histórico Diocesano parte del siglo XIII. Toda ella se encontraba dispersa en las distintas instituciones que la originaron: obispado, seminarios, parroquias, hospitales, etc. Su uso era muy restringido y, en muchos casos, bastante deficiente. Urgía, pues, la centralización de todos los archivos eclesiásticos de la diócesis en un Archivo Histórico Diocesano. La creación de este Archivo se debe al obispo de Jaén Don Miguel Peinado Peinado (1971-1988). Tanto él como su sucesor don Santiago García Aracil han mostrado el más vivo interés de que toda la documentación histórica diocesana se incorpora al Archivo Histórico Diocesano instalado en las Galerías Altas de tribunas de la Santa Iglesia Catedral de Jaén.

Bibliografía

MELGARES RAYA, J., *Apuntes sobre la Historia del Archivo de la Catedral de Jaén* (Jaén 1977).

ORTEGA SAGRISTA, R.-LOPEZ PEREZ, M., *La restauración de las galerías altas de la Catedral de Jaén* (Málaga 1977).

ARCO MOYA, Juan del, *El Archivo histórico diocesano de Jaén. Edificio e instalaciones*. Jaén 1997

CAÑADA QUESADA, Rafael. *Medidas y capacidades de nuestro Archivo Histórico Diocesano, sitio en la Catedral*, Jaén 1997

Fondos y colecciones

	Fechas	Libros	Legajos
1) Patronatos y Obras Pías	1532-1979	—	85
2) Diezmos y Subsidios	1500-1850	—	53
3) Colegio de San Felipe Neri, de Baeza	1634-1863	—	10
4) Matrimoniales	1590-1933	—	1.039
5) Ordenes	1618-1926	—	89
6) Sección de Criminal	1563-1910	—	134
7) Capellanías		—	880
8) Libros parroquiales de las parroquias de Jaén	1458-1900	220	380
9) Libros parroquiales de Fuerte del Rey	1458-1900	25	
10) Libros parroquiales de Carboneros	1458-1900	6	
11) Libros parroquiales de Otíñar	1458-1900	1	
12) Libros parroquiales de San Miguel, de Andújar	1458-1900	45	
13) Libros sacramentales de las parroquias de Begíjar, Luelma, Lupión, Los Villares, Tarahal de Larva			

Instrumentos de trabajo y consulta

Hay inventarios correspondientes a las parroquias anteriormente citadas. Además de los inventarios antiguos, está a punto de salir la publicación

del primer tomo de los fondos documentales del Archivo Histórico Diocesano en sus secciones de Catálogos en Inventarios.

Biblioteca auxiliar

Compuesta por unos 200 ejemplares, de temática diversa: Historia, Paleografía, Arte, Heráldica, Genealogía y Diccionarios.

Publicaciones del Archivo

RODRÍGUEZ MOLINA, J., *El Obispado de Baeza-Jaén en la Baja Edad Media*, Universidad de Granada (1975).

MOLINA PRIETO, A., *El doctor baezano Diego Pérez y epistolario*, Instituto de Estudios Giennenses (Jaén 1975).

FALMA RODRÍGUEZ, F., *Apuntes para un estudio de la enfermedad de San Juan de la Cruz* (Granada 1973).

ORTEGA SAGRISTA, R., *La familia de Andrés de Vandelvira*, Instituto de Estudios Giennenses (Jaén 1951).

BELTRÁN ALMAZÁN, R. y C., *Catálogo Alfabético de Autores y Obras Anónimas de la Biblioteca Capitular de Jaén*, Archivo Histórico Diocesano y Biblioteca Capitular de Jaén (Jaén 1982).

Actividades educativas y culturales

Con el fin de suscitar vocaciones para la investigación histórica y de colaborar en los trabajos de catalogación del Archivo, se han creado los Seminarios de Paleografía Latina, Historia Moderna, Historia Contemporánea, Arte, Música y Paleografía Romance (a partir del siglo XIII). Todos ellos dirigidos por profesores de los centros docentes de la capital, y a los que asisten alumnos de estos mismos centros.

Estado de conservación

El Archivo Histórico Diocesano se halla instalado en las galerías altas de tribunas de la catedral. Consta de 30 dependencias, entre salas y galerías. El Archivo Capitular se halla instalado en tres de estas dependencias. Está dotado del mobiliario conveniente de madera y metálico. Dispone de ascensor y su sistema de seguridad es normal. Se aplica el reglamento de la Asociación Española de Archiveros Eclesiásticos.

Datos proporcionados por el actual director del Archivo, don José Melgares Raya.

Archivos parroquiales

Parroquia		B	C	M	D	F	GC	Co	Pic	Mic
La Asunción de Ntra. Sra.	Albánchez de Ubeda									
El Salvador	Alcalá la Real	1973	1976	1974	1974					
Santa María la Mayor	Alcalá la Real	1838	1919	1836	1904	1944	sí			
Santo Domingo de Silos	Alcalá la Real	1510	1877	1753	1801		no	sí	no	no
S. Pedro	Alcaudete									
Santa María la Mayor	Alcaudete	1727	1877	1771	1857	1542				
Inmaculada Concepción	Aldeaquemada									
Cristo Rey	Andújar	1960	1961	1960	1960					
Divina Pastora	Andújar	1967	1974	1967	1967	1967				
S. Bartolomé	Andújar	1544	1944	1564	1573	1939	sí			
S. Eufasio	Andújar									
S. Miguel Arcángel	Andújar	1534	1944	1939	1939	1939	sí			
Santa María la Mayor	Andújar									
Santiago Apóstol	Andújar									
Santísima Virgen de la Cabeza	Andújar									
S. Juan Bautista	Arbuniel	1893	1900	1893	1893	1952	no			
S. Juan Bautista	Arjona	1939	1944	1937	1939	1956				
S. Martín	Arjona	1939	1939	1939	1939	1939	sí			
La Encarnación	Arjonilla					1939	sí			
Inmaculada Concepción	Arquillos	1939	1944	1939	1920		no			
Inmaculada Concepción	Arroyo del Ojanco	1939	1944	1928	1929	1948	sí			
El Salvador	Baeza									
S. Pablo	Baeza	1494	1625	1560	1618		no			
Sta. María del Alcázar y										
S. Andrés	Baeza	1522	1634	1564	1557		no			
El Salvador	Bailén									
La Encarnación	Bailén									
S. José obrero	Bailén									
S. Mateo	Baños de la Encina	1839	1944	1912	1930	1946	sí			
La Asunción de Ntra. Sra.	Beas de Segura	1884	1944	1933	1933	1884	sí			
Inmaculada Concepción	Bedmar									
Santiago Apóstol	Begíjar	1563	1756	1564	1655	1946	sí			
Ntra. Sra. de la Paz	Bélmez de la Moraleda	1654	1881	1723	1615	1668	sí			
La Asunción de Ntra. Sra.	Benatae	1621	1701	1712	1622					
S. Miguel	Bujaraiza-Coto Ríos									
El Espíritu Santo	Burunchel									
Ntra. Sra. de la Expectación	Cabra del Santo Cristo		1748							
La Encarnación	Cambil	1809	1866	1852	1852		sí			
La Encarnación	Campillo de Arenas	1578	1755	1715	1679	1939	sí	sí		
La Asunción de Ntra. Sra.	Campillo del Río	1959	1964	1959	1959	1964				
S. Pablo	Camporredondo									
Inmaculada Concepción	Canalejas	1893	1969	1893	1893		no			
Inmaculada Concepción	Canena	1564	1603	1597	1750	1940	sí			
Ntra. Sra. de las Maravillas	Cañada Catena	1893	1944	1940	1893					
Inmaculada Concepción	Carboneros	1782	1944	1768	1769		sí			
Ntra. Sra. de los Remedios	Cárcel	1924	1944	1922	1938	1950	sí			
Ntra. Sra. de los Angeles	Carchelejo	1903	1944	1935	1934	1933	sí			

Parroquia		B	C	M	D	F	GC	Co	Pic	Mic
S. Antonio de Padua	Casas de Carrasco	1893	1945	1893	1893		no			
	Casicas del Río Segura	1868	1923	1859	1899					
La Encarnación	Castellar	1550	1945	1564	1633		sí			
S. Pedro apóstol	Castillo de Locubín									
Sta. María Magdalena	Cazalilla	1918	1944	1918	1918		sí			
Santa María	Cazorla	1669	1867	1786	1771	1942				
Ntra. Sra. del Rosario	Charilla	1867	1900	1893	1893	1943	sí			
S. Pedro apóstol	Chiclana de Segura	1586	1883	1583	1583	1619	no			
Ntra. Sra. de la Paz	Chilluévar	1879	1943	1913	1939	1943	sí			
S. Rafael arcángel	Cortijos Nuevos									
Ntra. Sra. del Rosario	Cuevas de Ambrosio	1948	1944	1949	1949	1948				
La Asunción de Ntra. Sra.	Donadío									
Inmaculada Concepción	El Centenillo									
La Sagrada Familia	El Fontanar	1996		1996	1996					
Santísima virgen de la Paz	El Mármol									
Ntra. Sra. de los Remedios	El Molar									
	El Rumblar	1774	1774	1774	1774					
S. Pedro ad Vincula	Escañuela									
Santa Catalina	Espeluy									
Inmaculada Concepción	Estación Linares-Baeza									
Santa Lucía Mártir	Frailles	1779	1955	1779	1779	1948	no			
Santísima Virgen de la Fuensanta	Fuensanta de Martos									
Ntra. Sra. de la Natividad	Fuerte del Rey	1657	1579	1676	1628		sí			
La Asunción de Ntra. Sra.	Garcíez	1923	1943	1940	1899		sí			
	Garcíez de Torredelcampo	1951	1949	1951		1949				
Inmaculada Concepción	Génave	1590		1579	1663	1949				
S. Francisco de Asís	Guadalén									
Ntra. Sra. del Pilar	Guadalimar	1998		1998	1998	1998				
Inmaculada Concepción	Guarromán									
Inmaculada Concepción	Higuera de Calatrava	1944	1945	1944	1944	1944	sí			
S. Marcos	Hinojares	1650	1943	1650	1650					
La Asunción de Ntra. Sra.	Hornos de Segura									
Inmaculada Concepción	Huelma	1548	1621	1564	1703		sí			
Ntra. Sra. de la Cabeza	Huesa	1778	1816	1812	1801	1944	no			
S. Pedro y S. Pablo	Ibros	1918	1943	1912	1921	1943	sí			
La Asunción de Ntra. Sra.	Iznatoraf	1517	1857	1601	1587		sí			
La Encarnación	Jabalquinto	1628	1757	1628	1648	1939	sí			
Cristo Rey	Jaén	1955	1960	1956	1955	1955				
El Salvador	Jaén									
La Asunción de Ntra. Sra.	Jaén	1556	1617	1572	1605					
La Inmaculada y										
S. Pedro Pascual	Jaén	1966	1969	1966	1966	1967				
La Santa Cruz	Jaén	1950		1950	1950	1952				
Ntra. Sra. de Belén y S. Roque	Jaén	1955	1966	1955	1955					
Ntra. Sra. de la Merced	Jaén									
Ntra. Sra. del Valle	Jaén									
S. Andrés	Jaén	1568		1568	1638					
S. Bartolomé	Jaén	1567	1601	1567	1616	1623				
S. Eufrasio	Jaén	1969	1973	1969	1969	1969				
S. Félix de Valois	Jaén	1541	1704	1564	1557	1540				

Parroquia		B	C	M	D	F	GC	Co	Pic	Mic
S. Ildefonso	Jaén	1554		1565	1572					
S. Juan Bosco	Jaén	1973	1974	1974	1973	1973				
S. Juan de la Cruz	Jaén	1544	1715	1563	1632	1501				
S. Juan y S. Pedro	Jaén									
S. Lorenzo	Jaén	1524	1663	1566	1623	1735				
S. Miguel	Jaén	1973	1973	1972	1972	1973				
S. Miguel	Jaén	1513	1755	1566	1631	1724				
S. Pedro	Jaén	1512		1565	1592	1575				
Santa Cruz	Jaén	1973	1974	1973	1973					
Santa Isabel	Jaén	1535	1639	1665	1654	1500				
Santiago Apóstol	Jaén									
Santiago Apóstol	Jaén									
Sta. María Magdalena	Jaén	1568	1755	1564	1590	1501				
Ntra. Sra. de la Natividad	Jamilena									
Santiago el Mayor	Jimena	1939	1939	1939	1939	1939		sí		
La Asunción de Ntra. Sra.	Jódar									
Ntra. Sra. de Fátima	Jódar									
S. Isidro	La Bobadilla	1893	1945	1893	1907				sí	
Sta. M ^ª Madre de la Iglesia	La Caleruela									
Inmaculada Concepción	La Carolina	1918	1944	1918	1918	1939			sí	
S. Carlos Borromeo	La Carolina									
S. Juan de la Cruz	La Carolina									
La Asunción de Ntra. Sra.	La Guardia de Jaén	1830	1943	1866	1871	1939			sí	
Ntra. Sra. de la Consolación	La Higuera	1577	1605	1585	1583				no	
Inmaculada Concepción	La iruela	1918	1946	1918	1918	1947			sí	
Santa Teresita	La Matea	1948	1959	1948	1948					
Inmaculada Concepción	La Pedriza									
S. Mateo apóstol	La Puerta de Segura									
S. José	La Rábita									
El Santo Cristo	La Yedra	1920	1923	1920	1920	1893			sí	
S. Pedro	Larva	1798	1881	1798	1798	1945				
S. José	Las Casillas de Martos									
Sagrado Corazón de Jesús	Las iNfantas									
S. Juan Bautista	Las Riberas - Mures	1893	1900	1893	1893	1945			no	
El Buen Pastor	Linares	1973	1977	1973	1973					
S. Agustín	Linares	1947	1964	1948	1948					
S. Francisco de Asís	Linares	1918	1919	1918	1918	1954				
S. José	Linares									
S. Juan de Avila	Linares									
S. Sebastián	Linares	1979	1991	1979	1979	1988				
Sagrado Corazón de Jesús y										
Ntra. Sra. Del Pilar	Linares									
Santa Bárbara	Linares									
Santa Cruz	Linares									
Sta. María la Mayor	Linares	1918	1941	1918	1918					
Inmaculada Concepción	Lopera	1531		1561	1531				sí	
	Los Anchos	1932	1957	1932	1976					
S. Juan Bautista	Los Villares	1665	1944	1568	1666				sí	
La Asunción de Ntra. Sra.	Lupión	1597	1597	1642	1624	1946			sí	
La Encarnación	Mancha Real									
S. Juan evangelista	Mancha Real									

Parroquia		B	C	M	D	F	GC	Co	Pic	Mic
Santísima Virgen de la Paz	Marmolejo									
La Asunción de Ntra. Sra.	Martos	1932	1944	1939	1939					
S. Amador y Santa Ana	Martos	1939	1945	1939	1939	1945	sí			
S. Francisco de Asís	Martos	1970	1972	1970	1970	1970				
S. Juan de Dios	Martos									
Santa Marta	Martos								sí	
Inmaculada Concepción	Mengíbar	1985	1987	1985	1985	1987				
S. Pedro Apóstol	Mengíbar									
Santa Isabel	Miller	1868	1900	1866	1866					
S. Vicente Mártir	Mogón	1893	1897	1893	1893	1893	sí			
Santísima Virgen del Carmen	Monte Lope Álvarez	1948	1951	1948	1948		sí			
Inmaculada Concepción	Montizón	1768	1773	1820	1768		no			
S. Juan Bautista	Navas de San Juan	1557	1757	1564	1584		sí			
Inmaculada Concepción	Navas de Tolosa	1815	1879	1771	1769	1956	no			
La Asunción de Ntra. Sra.	Noalejo	1939	1944	1939	1939	1939	sí			
Ntra. Sra. de los Remedios	Noguerones	1948	1948	1948	1948		no			
La Asunción de Ntra. Sra.	Orcera									
Santa Cristina	Ortíñar (Santa Cristina)	1860								
La Encarnación	Peal de Becerro	1939	1943	1939	1939					
La Santa Cruz	Pegalajar	1546	1755	1643	1559	1918	sí			
Ntra. Sra. del Rosario	Pontones	1859	1945	1851	1836		no	no		
La Asunción de Ntra. Sra.	Porcuna	1561	1754	1565	1611		no			
La Encarnación	Pozo Alcón	1618		1623	1623	1944	sí			
S. Isidro Labrador	Puente de Génave	1900		1903	1903	1903				
Santa Teresa de Jesús	Puente del Obispo									
S. Pedro y S. Pablo	Quesada									
La Asunción de Ntra. Sra.	Rus									
Inmaculada Concepción	Sabariego	1893	1960	1893	1893					
S. Pedro	Sabiote									
Santa Ana	Santa Ana	1893		1893	1893		sí			
Santa Elena	Santa Elena	1786	1944	1767	1770		sí			
Ntra. Sra. de la Estrella	Santiago de Calatrava	1939	1945	1939	1939	1943	sí			
Santiago Apóstol	Santiago de la Espada	1589	1596	1592	1870					
S. Esteban protomártir	Santisteban del Puerto	1551	1861	1630	1616		sí			
Santo Tomás	Santo Tomé	1918	1943	1940	1940	1944	sí			
Santísima Virgen del Collado	Segura de la Sierra	1600	1832	1600	1600	1939	sí			
La Asunción de Ntra. Sra.	Siles	1537	1882	1638	1618		sí			
S. Juan Bautista	Solana de Torralba	1964	1970	1964	1964	1964				
S. Juan Bautista	Solera	1663	1959	1665	1664	1954	sí			
Santa Águeda	Sorihuela del Guadalimar	1939	1951	1939	1939	1951	sí			
Santísima Trinidad	Sotogordo - Vados de Torralba									
Ntra. Sra. de Tíscar	Tíscar - Don Pedro									
S. José	Torreblascopedro	1822	1822	1822	1822	1822	no			
S. Bartolomé	Torredelcampo	1939	1943	1920	1919		sí			
S. Pedro Apóstol	Torredonjimeno									
Santa María	Torredonjimeno									
Santa María la Mayor	Torreperogil	1939	1889	1924	1924	1977				
S. Francisco de Paula	Torrequebradilla	1922	1924	1941	1941		sí			
Santo Domingo de Guzmán	Torres	1556	1946	1564	1554		sí			
Ntra. Sra. de la Presentación	Torres de Albánchez	1588	1882	1586	1786	1943	sí			
Ntra. Sra. del Pilar y Sta. Teresa	Úbeda	1970	1972	1973	1973					

Parroquia		B	C	M	D	F	GC	Co	Pic	Mic
S. Isidoro	Úbeda	1562	1612	1564	1617	1640				en proceso
S. Juan Bautista	Úbeda									
S. Nicolás de Bari	Úbeda									
Santo Tomás	Úbeda									
Sta. María de los Reales										
Alcázares y S. Pablo	Úbeda									
Santiago Apóstol	Valdepeñas de Jaén	1569	1606	1599	1631	1592		no		
San Antonio	Ventas de Carrizal									
S. Miguel Arcángel	Vilches	1508	1861	1569	1681	1505		sí		
La Asunción de Ntra. Sra.	Villacarrillo									
S. Francisco de Asís	Villacarrillo									
Ntra. Sra. de la Natividad	Villanueva de la Reina									
S. Andrés	Villanueva del Arzobispo									
Santísima Virgen de Gracia	Villardompardo									
La Asunción de Ntra. Sra.	Villargordo	1939	1943	1943	1939	1944		sí		
S. Bartolomé	Villarodrigo									
Santísima Virgen de la Cabeza	Viñas de Peñallana									

Diócesis de Jerez de la Frontera

superficie: 3.928 km²
población: 480.970
católicos: 432.800
parroquias: 80

sacerdotes seculares: 91
sacerdotes regulares: 85
obispo: Excmo. y Rvdmo. Juan del Río Martín

Archivo Histórico Diocesano de Jerez de la Frontera

Calle Eguiluz, 8. Jerez de la Frontera (Cádiz).

Teléfono: 956 33 88 00.

Horario: Cerrado al público provisionalmente.

Director del Archivo: Domingo Gil Baro.

Dirección particular: Parroquia de Santa María de Arco de la Frontera. 11630 Arco de la Frontera.

Teléfono: 956 70 00 06

Historia

El Archivo se encuentra enclavado en la Casa de la Iglesia, en la planta segunda. Edificio nuevo de 500 metros cuadrados de superficie. En mayo de 1983 comenzaron las obras de adaptación. En septiembre del mismo año se inició el traslado de los fondos de Sevilla y parroquiales. Actualmente se está en fase de clasificación, revisión y fichado. Sus fondos proceden del Archivo Archidiocesano de Sevilla, de las parroquias diocesanas y del antiguo vicariato de Jerez.

Fondos y colecciones

	Fechas	Libros	Legajos
<i>1. Fondos procedentes de Sevilla:</i>			
Matrimonios Apostólicos	1591-1909	—	150
Autos Criminales	1599-1872	—	73
Copias de Partidas	1918-1960	—	80
Inventarios	1853-1860	1	2
Padrones	1787-1867	—	1
Conventos	1584-1852	—	2
Civiles	1581-1878	—	132
Fábrica	1575-1868	—	69
Capellanías	1581-1878	—	711
Religiosas	1608-1871	—	10
Colecturía	1587-1878	—	48
Hermandades-Patronatos	1567-1913	—	63
Obvenciones	1576-1815	—	14
Beneficios	1590-1850	—	38
Anotaciones sacramentales	1670-1835	—	! 4
Testamentos	1569-1867	—	42
<i>2. Fondos procedentes del Vicariato de Jerez:</i>			
Autos Civiles	1659-1878	—	38
Exploros	1772-1878	—	20
Expedientes matrimoniales	1659-1892	—	9
Testamentos	1670-1881	—	26
Escrituras	1587-1592	—	2
Conventos	1630-1878	—	5
Capellanías	1886-1893	—	1
Cuentas	1796.1825	—	2
<i>3. Fondos procedentes de las parroquias:</i>			
Bautismos	1491-1900	171	—
Matrimonios	1564-1900	65	—
Defunciones	1645-1900	49	—
Fábrica	1632-1949	112	—

Colecturía	1637-1815	42	—
Hermandades-Patronatos	1591-1936	52	12
Padrones	1627-1921	187	—
Capellanías	1547-1877	120	11
Testamentos	1502-1946	—	5
Escrituras	1537-1939	—	12
Partidas sacramentales	1616-1927	—	6
Expedientes matrimoniales	1661-1900	—	50
Amonestaciones	1572-1900	—	63

Estado de conservación

La planta en donde se halla el Archivo está dividida en cuatro salas: Sala de dirección y lectura (con capacidad para 20 lectores); Sala para archivo intermedio; Sala de depósito de los fondos históricos; Sala de recepción y limpieza. Asimismo hay servicios para el público. La aireación y luminosidad son perfectas. Parte de los 65 ventanales que dan al Archivo están protegidos con cortinas de fibra que impiden la incidencia de la luz exterior. Las estanterías metálicas disponen de baldas de 40 centímetros. La altura es de 2,25 metros. El sistema de electricidad, nuevo, es exterior. El encendido es por fases y cables en tubos antifuego. Diferenciales parciales y general. Varios extintores de polvo y gas, en diversos tamaños. Se carece de medios para el equilibrio del calor y la humedad.

Datos proporcionados por el actual director del Archivo, don Domingo Gil Baro.

Archivos parroquiales

custodiados en el Archivo Diocesano

Parroquia		B	M	C	D	F	Mic
S. Pedro	Benaocaz	1588	1747	1581	1655	1667	No
Ntra. Sra. de la "O"	Cipiona	1533	1658	1611	1686	1542	No
Sta. M ^a de Guadalupe	El Bosque	1802	—	1811	1812	1817	No
Sta. M ^a de Gracia	Espera	1575	1762	1596	1750	1539	No
S. Dionisio	Jerez de la Frontera	1491	1759	1564	1645	1649	No
S. Juan de Letrán (Capilla)	Jerez de la Frontera	1536	—	—	—	1546	No
S. Juan de los Caballeros	Jerez de la Frontera	1539	—	1562	1693	1521	No
S. Lucas	Jerez de la Frontera	1493	1687	1571	1692	1496	No
S. Marcos	Jerez de la Frontera	1504	1759	1565	1693	1590	No
S. Mateo	Jerez de la Frontera	1532	1687	1567	1693	1513	No
S. Miguel	Jerez de la Frontera	1488	1759	1573	1654	1601	No
S. Salvador	Jerez de la Frontera	1546	1759	1564	1645	1649	No
S. Santiago	Jerez de la Frontera	1527	1759	1548	1666	1593	No
Sta. M ^a Magdalena	Puerto Serrano	1633	1660	1635	1733	1654	No
Ntra. Sra. de la "O"	Sanlúcar Barrameda	1514	s. XVI	1587	1652	1503	No
N. Sra. de la Encarnación	Setenil de las Bodegas	1560	—	1569	1673	—	No
Purísima Concepción	Trebujena	1553	1572	1591	1637	1622	No
Ntra. Sra. de la "O"	Ubrique	1534	—	1571	1692	1729	No
Sta. M ^a de la Mesa	Zahara de la Sierra	1523	1773	1566	1676	1626	No

Puede completarse la información consultando la diócesis de Sevilla, donde hay elencadas algunas parroquias que actualmente pertenecen a Jerez de la Frontera.

Diócesis de León



superficie: 9.620km²

población: 321.882

católicos: 319.382

parroquias: 756

sacerdotes seculares: 357

sacerdotes regulares: 118

obispo: Excmo. y Rvdmo. Antonio Vilaplana Molina

Archivo Capitular de la Real Colegiata de San Isidoro

Plaza de San Isidoro, 4. (Apartado 126). 24080 León.

Teléfono/fax: 987 22 96 08.

Horario: Laborables, de 10 a 13 horas, excepto lunes. Abierto todo el año.

Director del Archivo: Antonio Viñayo González.

Dirección particular: Colegiata de San Isidoro. (Apartado 126). León. Teléfono/fax 987 22 96 08.

Archiveros auxiliares: María Camino Redondo Redondo, Manuel Alvarez Alonso, Reyes González Llorente y Rosa Fernández García.

Historia

El Archivo comenzó a formarse desde la fundación del cabildo en 1148, aunque contiene pergaminos del siglo anterior y códices del siglo X. Sufrió un gran destrozo en la guerra de la Independencia, permaneciendo los fondos en poder de las tropas napoleónicas. También fue objeto de varios expolios en el pasado siglo, como consecuencia de las leyes desamortizadoras.

Bibliografía

MANZANO, J., *Vida y portentosos milagros del glorioso San Isidoro, Arzobispo de Sevilla, con una breve descripción de su magnífico templo y Real Casa* (Salamanca 1732).

PÉREZ LLAMAZARES, J., *Catálogo de los Códices y documentos de la Real Colegiata de San Isidoro de León* (León 1923).

PEREZ LLAMAZARES, J., *Historia de la Real Colegiata de San Isidoro de León* (León 1927).

VIÑAYO GONZÁLEZ, A., *La Colegiata de San Isidoro de León* (León 1971).

VIÑAYO GONZÁLEZ, A., *Real Colegiata de San Isidoro de León. Biblioteca-Archivo-Museo Veinte años de actividad (1957-1977)* (León 1978).

FISCHER, B. (O.B.S.), *Algunas observaciones sobre el "Codex Gothicus" de la Real Colegiata de San Isidoro en León y sobre la tradición española de la Vulgata*, en "Archivos Leoneses", XV (1961), págs. 5-47.

IÑIGUEZ ALMECH, F., *La Liturgia en las miniaturas mozárabes*, en "Archivos Leoneses", XV (1961), págs. 49-76.

GÓMEZ MORENO, E., *Las miniaturas de la Biblia visigótica de San Isidoro de León*, en "Archivos Leoneses", XV (1961), págs. 77-85.

Fondos y colecciones

350 cajas en forma de libro conteniendo los fondos en papel del Archivo Capitular: actas, legajos, papeles sueltos, clasificados en 26 series, referidas a la actividad capitular de los siglos XIV-XX.

Fondos de códices: 155 códices, varios de ellos miniados, descritos en el Catálogo de Códices, de J. P. Llamazares. Entre los más notables y conocidos figuran:

Sig. 1: Morales de Job, siglo X, manuscrito en pergamino, 342 folios a dos columnas de 52 líneas, letra minúscula visigótica, 0,45 x 0,35, es-

crita por Baltario en 951, portada y letras iniciales de cada libro, miniadas. Sig. II: Biblia, siglo X, pergamino, 517 folios a dos columnas de 51 líneas, minúscula visigótica, 0,48 x 0,31, escrita por el presbítero Sancho y por su maestro Florencio en 960, con profusión de miniaturas mozárabes. Sig. III: Biblia, siglo XII, pergamino a dos columnas de 45 líneas, minúscula carolina, tres volúmenes, I, 190 folios; II, 185; III, 242, escrito en San Isidoro en 1162, abundantes miniaturas. Sig. X: Morales de Job, siglo XII, en pergamino, letra minúscula Carolina, dos volúmenes, I, 277 folios a dos columnas de 40 líneas; II, 340 folios a dos columnas de 38 líneas. Letras capitales de gran tamaño e iluminadas. Escrito por Pedro, monje de Sandoval, 0,50 x 0,33. Sig. XII: Obras de Santo Martino, canónigo de la Colegiata (1125?-1203), manuscrito en pergamino, letra minúscula carolina, dos volúmenes a dos columnas de 43 líneas; I, 292 folios; II, 408, 0,49 x 0,34. Letras capitales iluminadas.

Incunables: 255 impresos incunables, en 286 volúmenes, que forman parte de la Biblioteca de la Colegiata y se reseñarán en la ficha de la Biblioteca.

Pergaminos: Hay 809 pergamino referidos a la Colegiata y su Cabildo, comprendidos entre los años 1043-1960.

Material foto gráfico: Existen varias y valiosas colecciones de fotografías en la Colegiata, pero no están adscritas al Archivo.

Instrumentos de trabajo y consulta

Catálogos: Los códices y pergamino se encuentran catalogados y publicados los catálogos (véase: *Bibliografía*).

Inventarios: Todos los efectos del Archivo se encuentran inventariados.

Fondos microfilmados. Parte de los códices y todos los pergamino están microfilmados, y los microfilmes depositados en el Archivo Histórico Nacional de Madrid.

Re pro grafía: El Archivo atiende las peticiones de fotocopias.

Biblioteca auxiliar

Existe la Biblioteca Capitular de incunables y fondos antiguos, y se encuentra en formación la Biblioteca Capitular con 13.770 volúmenes que funcionan en régimen privado. Trata de especializarse en consonancia con los fines que persigue: San Isidoro, el románico, la Historia leonesa.

Publicaciones del Archivo

DÍEZ, F. A.; RODRÍGUEZ, J.; ROA, F., y VIÑAYO, A., *San Fructuoso y su tiempo* (León 1966).

La Minería Hispánica e Iberoamericana. Contribución a su investigación histórica, Estudios, Fuentes, Bibliografía. Colección de 10 volúmenes (León 1970-1982).

Legio VII Gemina. Ponencias del Coloquio Internacional de Romanistas con motivo del XIX Centenario de la Ciudad de León (León 1970).
 VIÑAYO, A., *Santo Martino de León, peregrino universal. Los viajes científico-religiosos en el siglo XII* (León 1960).
 VIÑAYO, A., *La devoción mariana en Asturias* (León 1964).
 VIÑAYO, A., *La coronación de Alfonso VII de León* (León 1979).
 VIÑAYO, A., *Pintura Románica. El Panteón Real de San Isidoro de León* (León 1971).
 VIÑAYO, A., *L'Ancienne Royaume de Leon Roman* (1972).
 VIÑAYO, A., *Asturias: Guía Histórico-artística del Principado* (León 1973).
 VIÑAYO, A., *La Colegiata de San Isidoro de León* (León 1974).
 VIÑAYO, A., *El Camino de Santiago en Tierras de León* (León 1976).
 VIÑAYO, A., *San Isidoro de León. Panteón de Reyes. Albores románicos; Arquitectura, Escultura, Pintura*. (León 1995)
Edición facsímil de la Bilia visigótico-mozárabe (año 960), Códice 2 del Archivo de la Real Colegiata de San Isidoro de León. Cátedra de San Isidoro. (León 1997)
 VIÑAYO, A., *Real Colegiata de San Isidoro: Historia, Arte y Vida* (León, 1998).

Actividades educativas y culturales

La labor cultural del Archivo se realiza conjuntamente con la Biblioteca y el Museo Capitulares~ al igual' que la dirección de una editorial y librería, con el título de Isidoriana. Ha organizado y ha sido la sede, a partir de 1960, de tres Congresos Internacionales. También ha organizado varias exposiciones~ algunas de ellas permanentes~ y dictado numerosas conferencias anualmente, e intervenido en Congresos y Simposios nacionales y extranjeros.

Estado de conservación

El edificio del Archivo fue acondicionado en el siglo XVI, el de la biblioteca auxiliar en 1964, y en esta última fecha fueron montados los estantes y anaqueles actuales, en excelente estado de conservación. Dotado de sistema de alarma diurna y nocturna, y de detectores de incendios. Se tiene en cuenta el reglamento de la Asociación Española de Archiveros Eclesiásticos y se aplican las normas dictadas por el Cabildo.

Observaciones

El Archivo se mantiene sin ayuda de la diócesis ni de la Junta Nacional del Tesoro documental y bibliográfico de la Iglesia española. Como ya queda indicado, el Archivo funciona conjuntamente con la Biblioteca y los Museos Capitulares.

Datos proporcionados por la auxiliar del Archivo María Camino Redondo.

Archivo Catedralicio de León

Catedral. León.

Teléfono: 987 87 57 65

Horario: De 16,30 a 19,30 de septiembre a junio, de 10 a 13 en julio. Cerrado el mes de agosto.

Director del Archivo: Eduardo Prieto Escanciano.

Archivero suplente: Máximo Gómez Rascón

Historia

No se puede precisar la antigüedad del Archivo. En el siglo XV ya se escribieron varios inventarios de su documentación, y después en los años 1699, 1704, 1888. En el año 1919 Zacarías García Villada publica el Catálogo de los Códices y Documentos de la Catedral de León. El año 1987 da comienzo la edición crítica de la documentación del archivo de la Catedral de León, desde el 775 a 1900, en la colección "Fuentes y estudios de Historia leonesa". Van publicados, hasta el momento, 13 volúmenes.

Bibliografía

DÍAZ Y JIMÉNEZ, E., *Noticias bibliográficas y catálogo de los códices de la Santa Iglesia Catedral de León* (1888).

GARCÍA VILLADA, Z., *Catálogo de los Códices y Documentos de la Catedral de León*, Madrid (1919).

Varios, *Colección Documental del Archivo de la Catedral de León*, (13 vols.)

Fondos y colecciones

1º.- Códices y manuscritos:

Hasta la fecha y como fruto de la revisión que se lleva a cabo en el Archivo se han catalogado 89 códices.

2º.-Fragmentos:

El número de fragmentos de códices literarios y musicales es de 81.

3º.- Incunables:

El número de incunables es de 9, a los que hay que añadir 6 hojas de pergamino y papel.

4º.- Material cartográfico:

Una colección abundante de planos y bocetos de la catedral hechos por los arquitectos que realizaron obras de restauración a lo largo del tiempo.

5º Archivo de Música:

Catalogadas hasta el momento 505 partituras.

6º.- Fondo de libros litúrgicos postridentinos.

7º.- Archivo informático y de microfilm:

Toda la documentación medieval está microfilmada, pudiéndose ver y pedir copias en el Archivo Histórico Nacional.

8º.- Colección de diapositivas y microfilm en color del Antifonario Mozárabe y del cód. 27.

9º.- Fotocopias de Códices:

2 Copias del Tumbo Legionense, (cód. 11). Fotocopias de documentos originales hasta el 1232, para servicio de investigadores.

Actividades educativas y culturales

El Archivo, además de atender a los investigadores que lo desean, está al servicio de grupos de alumnos de la Universidad, sección de Historia, Biblioteconomía, etc.

Estado de conservación

El Archivo tiene su sede en un edificio exento de la Catedral, “Casa Lonja”, dotado de unas instalaciones modernas, sistemas de seguridad (alarmas, videoporteros,) armarios metálicos, fotocopidora, equipos y material informático y de microfilmación, etc.

Archivo Histórico Diocesano de León

Plaza de Regla, 6. Obispado. 24003 León.

Teléfono: 987 25 79 21.

Horario: De 16 a 19 horas. Cerrado el mes de agosto.

Director del Archivo: José María Fernández Catón.

Dirección particular: Calle Obispo Almarcha, 35, 1.º. 24006 León. Teléfonos 987 25 87 73 y 987 20 67 10.

Auxiliar: Pedro del Cano Salán (plaza de Regla, 6. Obispado. 24003 León. Teléfono 987 25 79 21.)

Historia

Los fondos propios del Archivo permanecieron hasta 1942 en los respectivos oficios de la curia; en 1942 se agrupan en una dependencia; en 1948, el doctor Almarcha, obispo de la diócesis, crea el Archivo Histórico Diocesano; en 1952 se inicia la organización, clasificación y catalogación, que continúan; hay varios fondos catalogados; se ha publicado el volumen I del Catálogo y de algún fondo monástico.

Bibliografía

FERNÁNDEZ CATÓN, J. M^a, *Catálogo del Archivo Histórico Diocesano*, vol. I (León 1978), 602 págs..

En la Introducción se hace una descripción de cada fondo del Archivo, indicándose la bibliografía sobre cada uno de ellos, que sería prolijo enumerar aquí, puesto que allí está actualizada y estructurada por fondos.

Fondos y colecciones

I. FONDOS PROPIOS: Documentación emanada de la administración y actividad de la diócesis.

1) Fondo "General":

a) Sección códigos manuscritos: siglos XI al XX; unos 540; algunos códigos y fragmentos de códigos, manuscritos y libros de cuentas, visitas pastorales, órdenes, nombramientos, relaciones parroquiales y otros.

b) Sección de documentos: más de 2.000 carpetas de contenido amplio y diverso, referido a documentación administrativa, económica, jurídica, pastoral, etc., de los siglos XI al XX; clasificado y ordenado cronológicamente hasta 1800; catalogado hasta 1700.

2) Fondo "Beneficial": Documentación relativa a la provisión de los beneficios eclesiásticos de la diócesis, siglos XVI al XX, con 24.810 expedientes o piezas; catalogado.

3) Fondo "Protocolos notariales": 228 tomos de protocolos notariales eclesiásticos de los años 1504 a 1834; existe un índice alfabético de notarios y cronológico de protocolos.

4) Fondo "Órdenes Sagradas". 280 carpetas con los expedientes de órdenes sagradas, siglos XVII-XX; existe índice cronológico.

5) Fondo "Expedientes matrimoniales": 1.800 carpetas conteniendo los expedientes formados en la tramitación matrimonial: libertad y soltería, impedimentos, licencias, pobreza, etc.; siglos XVII-XX; ordenado cronológicamente y en proceso de formación del fichero personal, topográfico y cronológico.

6) Fondo "Tribunal Eclesiástico": Restringido a los expedientes del siglo XX, ya que los anteriores se encuentran en el de expedientes matrimoniales o en el fondo general; unos 250 expedientes.

7) Fondo "Partidas Sacramentales". Se inicia en 1918 y contiene la copia de las partidas sacramentales enviadas por las parroquias de la diócesis; contiene unas 52.000 piezas hasta 1980; ordenado y catalogado, con índice topográfico y cronológico.

8) *Incunables e impresos* Además de los incunables, existen obras impresas de los siglos XVI-XVIII, que ofrecen especial interés por tratarse de documentación relacionada con la diócesis, y obras de carácter local o de interés bibliófilo.

II. FONDOS INCORPORADOS: Documentación que originariamente no emanó de la diócesis, pero integrada hoy en el Archivo como propiedad de la diócesis o en depósito.

- 1) *Fondo "Convento de San Marcos"*: Documentación perteneciente a la casa-priorato de la Orden de Santiago del convento de San Marcos de León, y que no pasó al Archivo Histórico Nacional; entre ambas se complementan; unos 40 manuscritos y libros de cuentas y 80 carpetas con documentación, que comienza en la época medieval y llega hasta el siglo XIX, en que sufre los efectos de la desamortización; ordenada cronológicamente; catalogada hasta 1600 y en proceso de catalogación el resto. Está muy adelantada la catalogación de esta documentación que se publicará en breve en un volumen de la colección Fuentes y estudios de Historia leonesa por José M^a Fernández Catón.
- 2) *Fondo "Monasterio de Santa María de Otero de las Dueñas"*: El archivo de este monasterio se fragmentó en varias colecciones; aquí se encuentran 1.051 documentos y libros; de ellos, 810 pergaminos de los siglos x-XVI, el resto son documentos en papel y libros. Fondo catalogado y publicado su catálogo. En breve y en dos volúmenes aparecerá la colección documental de este archivo y comprenderá hasta el año 1300. Obra de varios autores.
- 3) *Fondo "Monasterio de Vega de la Serrana"*: 50 pergaminos de este desaparecido monasterio; pertenecientes a los siglos xi-XV; otro grupo de pergaminos se conserva en el monasterio de Montserrat, a quien fueron vendidos por las monjas, antes de la desaparición del monasterio. Fondo catalogado y publicado.
- 4) *Fondo "Comunidad de Bachilleres de los Ciento"*: Interesante documentación para el estudio socio-económico-religioso de la ciudad de León; siglos xii-XIX; 251 documentos y libros, de ellos, 134 pergaminos. Catálogo publicado.
- 5) *Fondo "Monasterio de San Claudio"*: Antiguo monasterio de la ciudad de León; 667 documentos y libros de cuentas y expedientes; siglos XI-XIX; catálogo publicado.
- 6) *Fondo "Doctor Anspach"*: Legado científico del profesor alemán August Eduard Anspach, conteniendo los papeles y trabajos elaborados y archivados durante su vida, dedicados especialmente a la patología española, particularmente a san Isidoro. Catálogo publicado.
- 7) *Fondo "León Martín Granizo"*: Con parte de los trabajos, papeles y publicaciones del leonés don León Martín Granizo, recogido en carpetas, sin catalogar.
- 8) *Fondo "Miguel Bravo"*. - Legado por él al Archivo; 203 documentos en pergamino, papel, libros y manuscritos de sus trabajos personales; los documentos pertenecen a los más variados orígenes, coleccionados por él, y pertenecientes a los siglos x-XX. Catálogo publicado.
- 9) *Fondo "Vicaría de San Millán"*: Antigua vicaría de la diócesis de Oviedo, transferida a León en el arreglo de límites en 1954; documentación recogida en 180 carpetas, sin catalogar, pertenecientes a los siglos XVI-XX.

Códices: Dentro del Fondo "General" hay un Evangelario-Oracional, del siglo XII; un Becerro del monasterio de Benevivere, del siglo XV; varios fragmentos de códices medievales en los diversos fondos ya descritos y que han sido catalogados y publicados. En el volumen II del *Catálogo del Archivo*, de inminente aparición, se publican los pertenecientes a los siglos XI-XVII.

Pergaminos: Existen los descritos en los respectivos fondos, ya que no tienen una caracterización de su propio fondo; en su totalidad hay unos 2.000 pergaminos que van desde el año 946 hasta el siglo XVI.

Fondos documentales en depósito. Hasta 1979, y desde 1947, existió en depósito la colección de pergaminos del monasterio de Gradefes, pero por disposición del administrador apostólico durante su mandato en 1979, se devolvieron al monasterio. En xerocopia se conservan los fondos documentales en pergamino de los siguientes monasterios de la diócesis: "Gradefes", 673 pergaminos de los siglos XI-XVI "Carrizo", unos 800 pergaminos de los siglos X-XVI; "San Pedro de las Dueñas", 98 pergaminos de los siglos X-XVI; "Santa María de Carbajal", de León, unos 120 pergaminos de los siglos XI-XVI. También se halla en depósito el Fondo "*Monasterio de la Serrana*".

Fondos de archivos parroquiales en depósito: Este fondo documental se incrementa constantemente con la recogida de los archivos parroquiales; consta, principalmente de libros, aunque no faltan documentos en pergamino papel y legajos actualmente existen unas 1.500 piezas; a medida que ingresan en el Archivo se redacta un inventario topográfico, para su utilización, y la ficha cataográfica para su publicación en el catálogo del Archivo. Normalmente la documentación se inicia en el siglo XVI, aunque no faltan documentos en pergamino de la Edad Media.

Fondo de microfilm, filmoteca y fototeca

a) *Sección de microfilm*: Se dispone en microfilm de la documentación de la Sección "Clero", del Archivo Histórico Nacional, perteneciente a los monasterios de las diócesis de León y astorga, correspondientes a la provincia de León. También hay algunos códices de Sahagún, del Archivo

Histórico Nacional. En la actualidad se intenta escoger la documentación diocesana existente fuera de León. En el Archivo Histórico Nacional se encuentra en microfilm la casi totalidad de los fondos documentales medievales de este Archivo; sí como de algunos códices, manuscritos e impresos.

b) *Sección filmoteca* Unos 20.000 fotogramas sobre el patrimonio artístico y folklórico de la provincia.

c) *Sección fototeca*. Unas 5.000 fotografías, adheridas a sus respectivas fichas, correspondientes al patrimonio artístico: Catedral, San Isidoro, San Marcos y otros.

Instrumentos de trabajo y consulta

Catálogos: Publicados los de varios fondos documentales, tal como se indica en la descripción de fondos; estos catálogos están citados, como queda dicho, en la obra de José María Fernández Catón, *Catálogo del Archivo Histórico Diocesano*, vol. I (León 1978), 602 páginas.

Inventarios: Para uso interno del Archivo e investigadores existen varios inventarios de los fondos: General, Beneficial, Partidas Sacramentales, Ordenes Sagradas, y de los que están formándose, como el de Archivos Parroquiales y San Marcos.

Fichas: Tanto los catálogos como los inventarios, algunos de ellos, se hallan redactados en fichas.

Reprografía: Existe servicio de fotocopias. Se sirve el microfilm que existe y puede hacerse sobre la documentación, pero no de fondos completos. Hay un aparato microlector y fotocopidora.

Se ha dotado en los últimos años de importantes y modernos sistemas de informatización.

Está en vigor la normativa prescrita en el *Reglamento de los Archivos Eclesiásticos Españoles*.

Biblioteca auxiliar

Está dedicada, principalmente, a fuentes, catálogos, obras generales de Historia y especiales de la Edad Media, ciencias auxiliares de la Historia. Se compone de unos 6.000 volúmenes, con fichero alfabético de autores. Se reciben unos 60 títulos de revistas históricas, nacionales y extranjeras, que se encuentran coleccionadas.

Publicaciones del Archivo

Revista *Archivos Leoneses*, dedicada a estudios y documentación de los reinos hispano-occidentales, principalmente de la Edad Media. Comienza en 1947, y se ha concluido y dejado de publicar en 1996 con el número 100, dedicado a los índices de los 100 números y 50 años de su publicación..

Colección *Fuentes y Estudios de Historia Leonesa*, realizada en colaboración con la Caja España; se han publicado 72 vols. normalmente aparecen dos volúmenes cada año.

Estado de conservación

Las instalaciones son buenas; existen salas de dirección y de consulta para investigadores y para trabajos de clasificación y ordenación de documentación. Hay sistemas de seguridad.

Observaciones

El Archivo Histórico Diocesano y la Biblioteca Diocesana de León se rigen por el Decreto fundacional del doctor Almarcha, de 1 de julio de 1948.

Archivos monásticos

Archivos monásticos de la diócesis de León. Existen varios archivos monásticos de gran interés documental en la diócesis de León. Los cuatro archivos detallados a continuación se instalaron en armarios metálicos y carpetas, una vez ordenados, clasificados y ‘algunos catalogados, en 1973, con la ayuda y colaboración económica prestada desde la Dirección General de Archivos y Bibliotecas por su director general, don Luis Sánchez Belda.

1) Monasterio de Santa María de Carbajal, MM. Benedictinas de León: Con un centenar de pergaminos, documentación en papel y libros; parte de la documentación se encuentra en el Archivo Histórico Nacional; se ha completado la del monasterio con las xerocopias del Archivo Histórico Nacional; la documentación es de los siglos XI-XX. En proceso de catalogación; ha sido escrita recientemente la Historia del monasterio por el padre Benito Colombás, O.S.B.

2) Monasterio de Carrizo, de MM. Cistercienses: Consta de unos 800 pergaminos, de los siglos X-XVI, más documentación en papel y libros; también se ha completado con la documentación del Archivo Histórico Nacional, en xerocopia. Ordenado e inventariado por José María Fernández Catón, quien ha publicado en *Archivos Leoneses*, 1983, los documentos en escritura visigótica, y en dos volúmenes se ha publicado en 1983 (Colección “Fuentes y Estudios de Historia Leonesa”, números 28 y 29) la colección diplomática de este archivo hasta el año 1300 por Concepción Casado.

3) Monasterio de San Pedro de las Dueñas, de MM. Benedictinas: Con un total de 787 piezas entre pergaminos, documentación en papel y libros, pertenecientes a los siglos X-XIX. Catálogo publicado por José María Fernández Catón, *Catálogo del monasterio de San Pedro de las Dueñas* (León 1977), 190 páginas.

4) Monasterio de Gradefes, de MM. Cistercienses: Con 673 pergaminos, más documentación en papel y libros, correspondiente a los siglos XI-XX; en parte publicados o dados a conocer en diversos trabajos; no existe todavía el catálogo, que se está elaborando para su publicación. (Véase: Fernández Catón, *Catálogo del Archivo Histórico Diocesano*, pág. XXVIII).

Datos proporcionados por el actual director del Archivo, don José María Fernández Catón.

Archivos parroquiales

Parroquia		B	C	M	D	F
Acebedo	Acebedo	1693	1929	1694	1726	1693
Albires	Albires	1581	1851	1768	1729	1753
Algadefe	Algadefe	1712	1575	1575		1575
Canaleja	Allmanza	1644	1644	1644	1644	1718
Almanza	Almanza	1567	1722	1567	1567	1705
Cabrera de Almanza	Almanza	1670	1722	1727		1803
Calaveras de Abajo	Almanza	1852		1852	1852	1600
Calaveras de Arriba	Almanza	1590	1723	1637	1638	1810
Carrizal	Almanza	1680	1919	1680	1680	1755
Castromudarra	Almanza	1729		1726	1729	1790
Espinosa de Almanza	Almanza	1890		1892	1892	1893
Vega de Almanza	Almanza	1722	1722	1722	1723	1716
Villaverde de Arcayos	Almanza	1734		1734	1789	1780
Cazanuecos	Antigua, La	1625		1625	1625	1629
Grajal de Ribera	Antigua, La	1682	1682	1590	1590	1848
La Antigua	Antigua, La	1704	1910	1910	1704	1896
Ribera de Grajal	Antigua, La	1699	1699	1699	1699	1845
Ardón	Ardón	1689	1722	1622	1680	1893
Benazolve	Ardón	1729	1926	1851	1583	1846
Cillanueva y Banuncias	Ardón	1531	1816	1706	1751	1785
Fresnellino	Ardón	1554	1887	1630	1555	1636
San Cibrián de Ardón	Ardón	1723	1924	1723	1723	1733
Villalobar	Ardón	1705	1722	1661	1722	1722
San Vicente y Cañizal	Arganza	1723		1724	1723	1853
Armada	Armada	1703	1852	1712	1721	1763
Armunia	Armunia	1585	1585	1585	1585	1672
Barrios de Luna	Barrios de Luna	1663		1702	1702	1784
Irede de Luna	Barrios de Luna	1888			1888	
Mallo de Luna	Barrios de Luna	1610	1893	1852	1852	1892
Mora de Luna	Barrios de Luna	1886	1955	1908	1908	1898
Portilla de Luna	Barrios de Luna	1845		1918	1906	1872
Saguera	Barrios de Luna	1852		1931	1912	1918
Vega de Caballeros	Barrios de Luna	1685	1900	1852	1853	
Bercianos del Páramo	Bercianos del Páramo	1556	1728	1723	1820	1785
Villar del Yerno	Bercianos del Páramo	1857	1917	1868	1852	1786
Zuares del Páramo	Bercianos del Páramo	1833	1722	1898	1881	1886
Bercianos del Real Camino	Bercianos del Real Camino	1566	1852	1663	1662	1519
Boca de Huérgamo	Boca de Huérgamo	1814	1814	1814	1814	1817
Llánaves de la Reina	Boca de Huérgamo	1654	1654	1654		1726
Los Espejos de la Reina	Boca de Huérgamo	1832	1929	1852	1852	1949
Portilla de la Reina	Boca de Huérgamo	1724	1852	1724	1852	1770
Siero de la Reina	Boca de Huérgamo	1681		1852	1853	1877
Valverde de la Sierra	Boca de Huérgamo	1765		1705	1852	1755
Villafrea	Boca de Huérgamo	1687		1714	1716	1851
Adrados	Boñar	1687		1714	1712	1851
Barrio de las Ollas	Boñar	1643	1920	1722	1722	1620
Boñar	Boñar	1566	1668	1678	1640	1621

Parroquia		B	C	M	D	F
Cerecedo	Boñar	1654	1852	1725	1665	1754
Colle y Llama	Boñar	1756		1630	1697	1832
Felechás	Boñar	1637	1737	1639	1722	1833
Grandoso	Boñar	1792		1721	1684	1874
Orones	Boñar	1681		1852	1853	1877
Oville	Boñar	1765		1705	1852	1755
Rucayo	Boñar	1788		1724	1725	1818
Valdecastillo	Boñar	1725	1852	1852	1798	1725
Valdeheusa	Boñar	1725	1737	1800	1799	1850
Veneros	Boñar	1909		1912	1909	1910
Vozmediano	Boñar	1643		1741	1687	1714
Voznuevo	Boñar	1770		1831	1727	1786
Barniedo	Borrenes	1651	1737	1641	1720	1623
Burgo Ranero	Burgo Ranero, El	1724	1740	1727	1724	1763
Calzadilla de los hermanillos	Burgo Ranero, El	1588		1728	1583	1857
Las Grañeras	Burgo Ranero, El	1694	1740	1704	1724	1869
Villamuñío	Burgo Ranero, El	1751		1724	1724	1569
Burón	Burón	1570	1778	1671	1785	1880
Casasuertes	Burón	1942				1942
Cuénabres	Burón	1985	1914	1985	1985	1985
Lario	Burón	1619	1723	1646	1725	
Polvoredó	Burón	1600	1600	1723	1726	1607
Retuerto	Burón	1723		1724	1723	1766
Vegacerneja	Burón	1663	1887	1723	1723	1548
Antoñanes	Bustillo del Páramo	1767	1968	1883	1721	1684
Grisuela	Bustillo del Páramo	1607	1963	1853		1671
La Milla del Páramo	Bustillo del Páramo	1689		1689	1688	1691
Cabreros del Río	Cabreros del Río	1654	1860	1697	1639	1730
Javares de los Oteros	Cabreros del Río	1723	1722	1666	1666	1845
Arce	Cabrillanes	1850		1860	1860	1890
Cabrillanes	Cabrillanes	1626		1626	1626	1919
Huergas de Babia	Cabrillanes	1910	1945	1910	1910	1957
La Riera	Cabrillanes	1856	1955	1858	1858	1905
Lago de Babia	Cabrillanes	1854		1854	1854	1887
Las Murias	Cabrillanes	1681	1882	1681		
Peñalba de Olleros	Cabrillanes	1747		1748	1804	1865
Quintanilla de Babia	Cabrillanes	1697		1697	1697	1640
Quintanilla de Babia	Cabrillanes	1871		1879	1879	1879
Torre de Babia	Cabrillanes	1852		1860	1900	1937
Vega de Viejos	Cabrillanes	1854		1854	1796	1869
Cacavillo	Cacavillo	1836		1873	1825	1845
Calzada del Coto	Calzada del Coto	1617	1666	1627	1627	1846
Codornillos	Calzada del Coto	1778	1792	1852	1853	1721
Campazas	Campazas	1619	1806	1619	1619	1690
Campillo	Campillo	1664	1724	1664	1664	1737
Campo de Villavidel	Campo de Villavidel	1644	1722	1644	1644	1789
Villavidel de los Oteros	Campo de Villavidel	1739	1739	1690	1685	1688
Canseco	Cármenes	1622		1622	1622	1622
Cármenes	Cármenes	1937		1939	1918	
Cenicera	Cármenes	1940		1941	1938	1940
Felmín	Cármenes	1852		1852	1947	

Parroquia		B	C	M	D	F
Gete	Cármenes	1881		1907	1882	
Getino	Cármenes	1852		1732	1723	1743
Lavandera	Cármenes	1925		1947	1938	1941
Piedrafita	Cármenes	1748		1748	1748	1855
Piedrafita de la Mediana	Cármenes	1936		1941	1853	1936
Piornedo	Cármenes	1938		1940	1940	
Pontedo	Cármenes	1638	1855	1638	1638	1709
Rodillazo	Cármenes	1927		1951	1948	1935
Tabanedo	Cármenes	1949			1949	1959
Valverdín	Cármenes	1719	1855	1855	1855	1943
Villanueva de Pontedo	Cármenes	1852		1853	1887	1871
Benillera	Carrcera	1667	1790	1694	1719	1718
La Milla del Río	Carrizo	1602	1917	1602	1602	1717
Villanueva de Carrizo	Carrizo	1951	1955	1950	1951	1951
Carrocera	Carrocera	1792	1871	1792	1792	1875
Otero de las Dueñas	Carrocera	1658	1871	1658	1658	1737
Piedraseca	Carrocera	1750		1750	1750	1846
Santiago de las Villas	Carrocera	1685	1737	1737	1937	1747
Viñayo	Carrocera	1794		1834	1925	1835
Castifale	Castifale	1576		1667	1663	1551
Viloria	Castropodame	1632	1811	1816	1832	1775
Castrotierra	Castrotierra	1610	1778	1711	1710	1710
Bustillo de Cea	Cea	1653	1736	1591	1694	1781
Cebanico	Cebanico	1728		1727	1726	1727
Corcos	Cebanico	1683	1721	1726	1723	1648
La Riva	Cebanico	1852	1943	1856	1856	
Mondreganes	Cebanico	1680	1725	1683	1681	1740
Quintanilla de Almanza	Cebanico	1685	1930	1930	1685	1764
Santa Olaja de la Acción	Cebanico	1673	1914	1599	1599	1578
Valle de las Casas	Cebanico	1630		1687	1638	1581
Ardoncinio	Chozas de Abajo	1720	1723	1724	1723	1625
Cembranos	Chozas de Abajo	1675	1796	1675	1676	
Chozas de Abajo	Chozas de Abajo	1652	1917	1652	1652	1818
Chozas de Arriba	Chozas de Abajo	1684		1852	1734	1734
Meizara	Chozas de Abajo	1616		1723	1723	1681
Mozondiga	Chozas de Abajo	1722	1723	1683	1682	1620
Villar de Mazarife	Chozas de Abajo	1852		1852	1852	1847
Bariones	Cimanes de la Vega	1668		1686	1742	1767
Alcoba	Cimanes del Tejar	1723	1723	1727	1720	1727
Azadón	Cimanes del Tejar	1628		1628	1628	1628
Cimanes del Téjar	Cimanes del Tejar	1618	1909	1619	1618	1852
Secarejo	Cimanes del Tejar	1867		1893	1884	1719
Velilla de la Reina	Cimanes del Tejar	1540	1540	1540	1540	1545
Villaroquiel	Cimanes del Tejar	1695		1805	1884	1829
Cistierna	Cistierna	1952	1952	1952	1952	1968
Fuentes de Peñacorada	Cistierna	1724		1723	1722	1883
Modino	Cistierna	1620	1620	1620	1620	1726
Ocejo de la Peña	Cistierna	1723		1712	1724	1909
Pesquera	Cistierna	1741	1743	1724	1724	1738
Quintana de la Peña	Cistierna	1676		1692	1720	1719
Santa Olaja de la Varga	Cistierna	1574	1724	1815	1715	1700

Parroquia		B	C	M	D	F
Santibáñez de Rueda	Cistierna	1646	1722	1685	1722	1744
Sorriba	Cistierna	1580	1605	1605	1605	1776
Valmartino	Cistierna	1726	1899	1726	1725	1769
Vidanes	Cistierna	1702	1724	1726	1724	1763
Corbillos de los Oteros	Corbillos de los Oteros	1710	1727	1711	1710	1812
Nava de los Oteros	Corbillos de los Oteros	1690		1747	1617	1714
Rebollar de los Oteros	Corbillos de los Oteros	1858	1734	1858	1858	1819
San Justo de los Oteros	Corbillos de los Oteros	1638		1725	1723	1735
Cosera	Cosera	1761	1775	1765	1721	
Aleje	Crémenes	1648	1929	1785	1713	1576
Argovejo	Crémenes	1604		1706	1706	1756
Ciguera	Crémenes	1854	1854	1854	1854	1897
Corniero	Crémenes	1725		1821	1724	1791
Crémenes	Crémenes	1652	1943	1725	1779	1806
Las Salas	Crémenes	1787				
Remolina	Crémenes	1705		1852	1836	1705
Valbuena del Roblo	Crémenes	1795	1914	1793	1793	1856
Valdoré	Crémenes	1700	1720	1900	1900	
Velilla de Valdoré	Crémenes	1731	1634	1830	1830	1792
Verdiago	Crémenes	1850		1850	1850	1946
Villayandre	Crémenes	1772		1853	1853	1898
Cabanillas	Cuadros	1696	1722	1693	1699	1676
Campos de Santibáñez	Cuadros	1569	1711	1569		1679
Cascantes	Cuadros	1661	1893	1663	1661	1670
Cuadros	Cuadros	1634	1760	1634	1634	1634
La Seca	Cuadros	1674	1919	1676		1687
Lorenzana	Cuadros	1702	1790	1725	1724	1757
Valsemana	Cuadros	1665		1665	1665	1694
Cubillas de los Oteros	Cubillas de los Oteros	1517	1755	1582	1580	
Gigosos de los Oteros	Cubillas de los Oteros	1729	1723	1723	1723	1852
Cubillas de Rueda	Cubillas de Rueda	1629		1642		1617
Llamas de Rueda	Cubillas de Rueda	1652	1724	1651	1660	1647
Palacio de Rueda	Cubillas de Rueda	1790		1790	1861	1862
Quintanilla de Rueda	Cubillas de Rueda	1682		1684	1679	1608
Sahechores	Cubillas de Rueda	1713	1924	1852	1852	1866
San Cipriano de Rueda	Cubillas de Rueda	1852	1924	1855	1853	1865
Vega de Monasterio	Cubillas de Rueda	1764	1905	1905	1707	1775
Villapadierna	Cubillas de Rueda	1673	1807	1726	1700	1673
Cabañas de la Dornilla	Cubillos del Sil	1807		1852	1852	
Cubillos del Sil	Cubillos del Sil	1671	1968	1821	1836	1628
Barrillos de las Armadas	Encina, La	1723		1609	1609	
Encina, La	Encina, La	1722		1700	1768	1845
La Acisa	Encina, La	1897		1897	1897	1897
La Serna	Encina, La	1654		1852	1654	1654
Oceja de Valdellorma	Encina, La	1722		1725	1721	1693
Palacio de Valdellorma	Encina, La	1721		1726	1677	1624
San Pedro de Foncollada	Encina, La	1723		1606	1600	1723
Santa Colomba de las Arrimadas	Encina, La	1723		1606	1600	1723
Valporquero de Rueda	Encina, La	1776		1858	1857	1801
Yúgueros	Encina, La	1595	1724	1672	1637	1571
Escobar de Campos	Escobar de Campos	1953	1728	1590	1590	1634

Parroquia		B	C	M	D	F
Bárcena de la Abadía	Fabero	1890		1899	1882	
Fabero	Fabero	1934		1956	1955	
Fontoria	Fabero	1906		1901		1858
Lillo del Bierzo	Fabero	1904		1867	1900	
Otero de Naraguantas	Fabero	1876		1863	1878	
San Pedro de Paradela	Fabero	1863		1863	1863	
Ferreras de Vegamián	Ferreras de Vegamián	1725	1764	1724	1724	
Burbia	Fresnedo	1676		1676	1660	1661
Finolledo	Fresnedo	1850			1983	1852
Fresnedo	Fresnedo	1853		1879	1878	
Fresnedo de la Sierra	Fresnedo	1718		1871	1718	1660
Penoselo	Fresnedo	1728		1733	1721	1738
Tombio de Arriba	Fresnedo	1794		1907	1904	
Fresno de la Vega	Fresno de la Vega	1591	1759	1591	1679	
Carbajal de Fuentes	Fuentes de Carbajal	1580	1790	1579	1581	
Fuentes de Carbajal	Fuentes de Carbajal	1565	1680	1562	1562	1635
Galleguillos de Campos	Galleguillos de Campos	1642	1942	1678	1678	1578
Fontanos	Garrafe de Torío	1853		1853	1853	1890
Garrafe de Torío	Garrafe de Torío	1700	1723	1700	1700	1767
Palacio de Torío	Garrafe de Torío	1828	1920	1828	1828	1772
Palazuelo de Torío	Garrafe de Torío	1709	1723	1807	1788	
Pedrún de Torío	Garrafe de Torío	1830	1920	1896	1852	1849
Riosequino	Garrafe de Torío	1668	1721	1819	1712	
Ruifordo	Garrafe de Torío	1736	1794	1904	1915	
San Feliz de Torío	Garrafe de Torío	1582	1860	1622	1848	1892
Gordaliza del Pino	Gordaliza del Pino	1605	1905	1604	1604	1767
Gordoncillo	Gordoncillo	1593	1744	1593	1684	1630
Carbajal de Rueda	Gradefes	1719	1916	1723	1723	1740
Casasola	Gradefes	1714	1732	1722	1722	
Cifuentes	Gradefes	1759		1635	1720	1924
Garfín	Gradefes	1662	1722	1724		1617
Gradefes	Gradefes	1659	1722	1661	1627	1785
Mellanzos	Gradefes	1659	1722	1661	1627	1785
Nava de los Caballeros	Gradefes	1550	1726	1700	1700	1865
Rueda del Almirante	Gradefes	1690	1690	1690	1690	
San Bartolomé de Rueda	Gradefes	1600	1722	1722	1700	1722
San Miguel de Escalada	Gradefes	1666	1749	1726	1728	1694
Santa Olaja de Eslonza	Gradefes	1762	1798	1794	1700	1751
Valdealcón	Gradefes	1696	1892	1892	1789	1748
Valdealiso	Gradefes	1673	1954	1735	1673	1790
Valduviego	Gradefes	1725	1738	1825	1855	1883
Villacidayo	Gradefes	1725	1738	1825	1855	1883
Villanofar	Gradefes	1726	1726	1725	1726	1797
Villaratel	Gradefes	1686	1686	1686	1686	1604
Villarmún	Gradefes	1691		1691	1691	1807
Grajal de Campos	Grajal de Campos	1578	1701	1577	1586	1827
Gusendos de los Oteros	Gusendos de los Oteros	1606	1759	1724	1593	1681
San Román de los Oteros	Gusendos de los Oteros	1670	1852	1670	1670	1676
Valdemorilla	Izagre	1717		1717	1717	1852
Zagre	Izagre	1569		1694	1694	
Joara	Joara	1712	1736	1755	1709	1815

Parroquia		B	C	M	D	F
Joarilla de las Matas	Joarilla de las Matas	1549	1686	1607	1609	1587
San Miguel de Motañán	Joarilla de las Matas	1699	1734	1577	1605	1600
Valdespino Vaca	Joarilla de las Matas	1720	1916	1782	1781	1851
La Uña	La Uña	1700	1914	1721	1730	1700
Laguellas	Laguellas	1618	1817	1761	1693	1714
Laguna Dalga	Laguna Dalga	1664	1647	1664	1666	1726
Santa Cristina del Páramo	Laguna Dalga	1697		1697	1697	1611
Cabañeros	Laguna de Negrillos	1731		1730	1730	1849
Conforcos	Laguna de Negrillos	1607		1611	1611	1845
Laguna de Negrillos	Laguna de Negrillos	1592	1948	1699	1699	1606
San Salvador de Negrillos	Laguna de Negrillos	1772		1772	1772	1772
Villamorico	Laguna de Negrillos	1789	1789	1693	1789	1616
Lancara	Lancara	1718	1869	1718	1718	1864
La Purísima	León	1955	1955	1955	1955	1955
Nuestra Señora del Mercado	León	1593	1731	1521	1617	1395
San Francisco de la Vega	León	1923	1945	1940	1940	1914
Sagrada Familia	León	1960	1961	1960	1961	
San Claudio	León	1955	1958	1956	1955	1957
San José de las Ventas	León	1941	1940	1942	1942	1942
San Juan de Regla	León	1583	1867	1740	1736	1571
San Juan y San Pedro de Renueva	León	1558	1940	1565	1568	1500
San Lorenzo	León		1571	1731	1571	1718
San Marcelo	León	1530	1673	1590	1612	1584
San Martín	León	1523	1731	1596	1596	1900
San Pedro de los Huertos	León					
San Salvador del Nido	León	1837		1637	1699	1613
Santa Ana	León	1597	1662	1611	1649	1562
Santa Marina	León	1560	1745	1765	1717	1670
Acebedo	Liegos	1723	1723	1699	1699	1646
Llamas de la Ribera	Llamas de la Ribera	1655	1655	1955	1979	1594
Quintanilla de Solanas	Llamas de la Ribera	1602		1602	1602	1688
San Román de los Caballeros	Llamas de la Ribera	1679	1928	1680	1679	1655
Villaviciosa de la Ribera	Llamas de la Ribera	1672	1946	1614	1614	1712
Lodares	Lodares	1690	1852	1690	1690	1694
San Lorenzo	Mansilla de las Mulas	1671		1725		
San Martín	Mansilla de las Mulas	1692	1779	1699	1699	
San Miguel de Villalín	Mansilla de las Mulas	1681	1739	1578	1883	1655
San Nicolás	Mansilla de las Mulas	1580		1727	1727	
Santa María	Mansilla de las Mulas	1576	1666	1643	1603	
Villomar	Mansilla de las Mulas	1656		1656	1656	1618
Mansilla Mayor	Mansilla Mayor	1566	1728	1732	1728	1703
Nogales	Mansilla Mayor	1696		1696	1696	1724
Villamoros de Mansilla	Mansilla Mayor	1696		1696	1696	1724
Villaverde de Sandoval	Mansilla Mayor	1566	1566	1852	1892	1852
Maraña	Maraña	1717	1854	1724	1754	1771
Fontanil de los Oteros	Matadeón de los Oteros	1859	1707		1648	1867
Matadeón de los Oteros	Matadeón de los Oteros	1726	1724	1725	1726	1581
San Pedro de los Oteros	Matadeón de los Oteros	1891		1727	1727	1900
Santa María de los Oteros	Matadeón de los Oteros	1726	1852	1726	1726	1771
La Valcueva	Matallana	1719	1914	1731	1840	1946
Matallana y Serrilla	Matallana	1900		1900	1900	

Parroquia		B	C	M	D	F
Naredo de Fenar	Matallana	1895	1746	1940	1914	1885
Orzonaga	Matallana	1690	1946	1852	1764	1852
Palazuelo de Valcueva	Matallana	1888				1763
Pardave	Matallana	1781	1928	1853	1852	1915
Robledo de Fenar	Matallana	1868		1941		1940
Robles del Torio	Matallana	1903	1914	1903	1903	1897
Villalfeide	Matallana	1842	1914	1854	1528	1842
El Salvador y San Pedro	Matanza	1688	1700	1689	1776	1762
Valdespino Cerón	Matanza	1634	1723	1634	1634	1654
Zalamillas	Matanza	1728	1919	1720	1722	
Mirantes de Luna	Mirantes de Luna	1705	1893	1705	1705	1892
Barrio de la Puente	Murias de Paredes	1654		1654	1654	1750
Fasgar	Murias de Paredes	1656		1656	1656	
Lázaro	Murias de Paredes	-	-	-		
Los Bayos	Murias de Paredes	1852		1852	1852	1871
Posada de Omaña	Murias de Paredes	1665		1665	1665	1671
Rodicol y Sabugo	Murias de Paredes	1876		1878	1896	1903
Senra	Murias de Paredes	1792	1856	1793	1793	1882
Torreccillo	Murias de Paredes	1688		1688	1688	1677
Vegapujín	Murias de Paredes	1650		1712	1713	1750
Villabandín	Murias de Paredes	1809	1871	1812	1812	1861
Villanueva de Omaña	Murias de Paredes	1871		1912	1895	1895
Las Omañas	Omañas, Las	1680	1937	1770	1770	1665
Mataluenga	Omañas, Las	1691	1782	1691	1691	1645
Pedregal	Omañas, Las	1691	1955	1725	1681	1681
San Martín de Falamosa	Omañas, Las	1583			1583	
Santiago del Molinillo	Omañas, Las	1748		1749	1790	1660
Antimio de Abajo	Onzonilla	1642	1723	1695	1695	1731
Onzonilla	Onzonilla	1639		1639	1639	1614
Tomeros y su Anejo Sotico	Onzonilla	1664	1723	1674	1670	1649
Vileccha	Onzonilla	1724	1921	1774	1774	1722
Oseja de Sajambre	Oseja de Sajambre					
Pío de Sajambre	Oseja de Sajambre	1899	1940	1899	1899	1898
Ribota de Sajambre	Oseja de Sajambre	1822	1907	1853	1852	1881
Soto de Sajambre	Oseja de Sajambre	1723	1786	1728	1761	1854
Viernes de Sjaambre	Oseja de Sajambre	1722		1852	1852	1762
Oteruelo de la Valdencina	Oteruelo de Valdencina	1617	1723	1617	1617	1723
Fuentes de los Oteros	Pajares de los Oteros	1587	1727	1722	1724	1662
Morilla de los Oteros	Pajares de los Oteros	1751	1734	1751	1751	1851
Pajares de los Oteros	Pajares de los Oteros	1634	1659	1659	1634	1630
Pobladura de los Oteros	Pajares de los Oteros	1642	1707	1642	1677	1616
Quintanilla de los Oteros	Pajares de los Oteros	1831		1831	1900	1889
Valdesaz de los Oteros	Pajares de los Oteros	1852	1807		1908	
Velilla de los Oteros	Pajares de los Oteros	1723	1723	1723	1723	1813
Cuevas del Sil	Palacios del Sil	1680	1930		1912	1871
Palacios del Sil	Palacios del Sil	1640	1930		1640	1749
Susañe	Palacios del Sil	1678		1679	1680	1766
Tejedo del Sil	Palacios del Sil	1804	1930	1927	1871	1950
San Martín	Palat del Rey	1690	1861	1640	1649	
Vivero	Paramo de Sil	1852		1852	1852	1891
Trascastro	Peranzanes	1970	1968		1967	

Parroquia		B	C	M	D	F
Pobladura de Pelayo Gacía	Pobladura de Pelayo García	1599	1722	1660	1661	1523
Beberno	Pola de Gordón, La	1947		1847	1847	1875
Carbonera	Pola de Gordón, La	1852		1892	1875	
Ciñera	Pola de Gordón, La					1956
Geras de Gordón	Pola de Gordón, La	1744		1903	1935	
Huergas de Gordón	Pola de Gordón, La	1790		1939	1852	1822
La Vid	Pola de Gordón, La	1678	1726	1688	1684	1702
Llombera	Pola de Gordón, La	1939		1939	1858	1939
Nocedo	Pola de Gordón, La	1939		1939	1939	1939
Santa Lucía	Pola de Gordón, La	1719	1906	1852	1852	1858
Vega de Gordón	Pola de Gordón, La	1918		1954	1954	
Villasimpliz	Pola de Gordón, La	1710	1906	1710	1710	1753
Bárcena del Caudillo	Ponferrada	1791		1665	1945	
Otero y Matueca	Ponferrada	1881	1791	1791	1795	1923
Villar de Otero	Ponferrada	1852		1852	1852	1879
Caín	Posada de Valdeón	1894		1952	1907	1884
Santa Eulalia de Valdeón	Posada de Valdeón	1745	1723	1777	1743	1797
Santa Marina de Valdeón	Posada de Valdeón	1848		1851	1851	1614
Soto de Valdeón	Posada de Valdeón	1937	1948	1938	1937	1938
Cerezal de la Guzpeña	Prado de la Guzpeña	1687		1687	1687	1752
Llama de la Guzpeña	Prado de la Guzpeña	1853		1752	1726	1985
Robledo de la Guzpeña	Prado de la Guzpeña	1708	1858	1702	1702	1785
Prioro	Prioro	1498	1722	1712	1718	1650
Tejerina	Prioro	1628	1777	1627	1707	1743
Camposillo	Puebla de Lillo	1852		1886	1920	
Cofiñal	Puebla de Lillo	1804	1726	1852	1852	1713
Isoba	Puebla de Lillo	1830		1853	1853	1901
Puebla de Lillo	Puebla de Lillo	1648	1947	1852	1858	1719
Redipollos	Puebla de Lillo	1629	1724	1712	1710	1687
San Cibrián de Redipollos	Puebla de Lillo	1727		1900	1883	1941
Solle	Puebla de Lillo	1675		1764	1625	1868
San Pedro	Puente Castro	1816	1831	1618	1618	1851
Quintanilla de Vegamián	Quintanilla de Vegamián	1725		1852	1852	
Castrillo y Marialba	Renedo de Valdetuéjar	1750		1820	1720	1850
La Mata de Monteagudo	Renedo de Valdetuéjar	1639	1722	1639	1722	1717
Las Muñecas	Renedo de Valdetuéjar	1852		1905	1905	1873
Pallide	Reyero	1684	1725	1725	1724	1741
Primajas	Reyero	1825		1852	1891	1944
Reyero	Reyero	1695	1720	1720	1724	1762
Viego	Reyero	1724		1852	1891	1944
Anciles	Riaño	1760				1667
Carande	Riaño	1756	1756	1608	1691	
Escaro	Riaño	1724	1723	1723	1723	1840
Horcadas	Riaño	1756	1921	1817	1852	1898
La Puerta	Riaño	1630	1854	1725	1640	1818
Riaño	Riaño	1610	1726	1719	1735	1629
Villar de Omaña	Riaño	1739		1739	1739	1769
Andarraso	Riello	1790		1790	1790	
Arienza	Riello	1724	1945	1755	1725	1887
Campo de la Lomba	Riello	1678		1678	1678	1729
Castro de la Lomba	Riello	1885		1885	1885	1936

Parroquia		B	C	M	D	F
Cirujales	Riello	1757		1757	1757	1852
Curueña	Riello	1722	1924	1854		1884
Folloso	Riello	1696		1696	1695	1694
Garueña	Riello	1748		1748	1748	1879
Guisatecha	Riello	1744	1744	1744	1744	
Inicio	Riello	1876	1957	1786	1786	1676
La Omañuela	Riello	1704		1853	1853	1928
La Urz	Riello	1750	1750	1750	1750	1759
La Velilla	Riello	1805	1805	1805	1805	
Manzaneda	Riello	1689		1689	1689	1875
Marzán	Riello	1842		1842	1831	1897
Omañón	Riello	1876		1890	1902	1897
Oterico	Riello	1745	1924	1745	1745	1721
Riello	Riello	1642	1742	1642	1642	1818
Robledo de Omaña	Riello	1852		1852	1852	1864
Rosales	Riello	1704		1728	1729	1702
Salce	Riello	1845		1867	1845	1878
Santibáñez de Arienza	Riello	1703	1924	1703	1703	1784
Santibáñez de la Lomba	Riello	1618		1678	1678	1861
Socil	Riello	1813		1813	1813	1784
Sosas del Cumbrial	Riello	1725		1709		
Vegarienza	Riello	1735		1735	1735	1851
Villadepán - Valbueno	Riello	1757		1762	1928	1776
Espinosa de la Ribera	Rioseco de Tapia	1765		1771	1765	1709
Rioseco de Tapia	Rioseco de Tapia	1688		1797	1690	1769
Tapia de la Ribera	Rioseco de Tapia	1632	1811	1816	1832	1775
Alcedo	Robla, La	1725	1919	1862	1892	1862
Brugos de Fenar	Robla, La	1726	1726	1726	1726	1780
Candanedo de Fenar	Robla, La	1852	1885	1729	1804	1903
La Robla	Robla, La	1836	1866	1836	1836	
Llanos de Alba	Robla, La	1814	1893	1694	1815	1816
Olleros de Alba	Robla, La					1805
Puente de Alba	Robla, La	1848	1919	1852	1852	1848
Rabanal de Fenar	Robla, La	1852	1926	1853	1651	1879
Solana de Fenar	Robla, La	1938		1938	1938	1938
Sorribos de Alba	Robla, La	1851	1871	1852	1851	1805
Millaro	Rodiezmo	1940		1940	1940	1939
Pendilla y Tonín	Rodiezmo	1941		1941	1941	1941
Roales de Campos	Rosales de Campos	1589	1906	1597	1591	1718
Alejico	Sabero					
Olleros de Sabero	Sabero	1724		1724	1724	1753
Sabero	Sabero	1583	1899	1860	1852	1899
Saelices de Sabero	Sabero	1626	1842	1726	1724	1698
Sotillo de Sabero	Sabero	1729		1852	1724	
Saelices del Río	Saelices del Río	1666	1736	1666	1666	1779
Arenillas de Valderaduey	Sahagún	1571				1800
Rosequillo	Sahagún	1557	1734	1717	1717	1636
San Lorenzo	Sahagún	1699	1876	1718	1700	s. XVII
San Martín	Sahagún	1566	1665		1566	
San Martín de la Cueva	Sahagún	1739	1852	1763	1766	1600
San Pedro de las Dueñas	Sahagún	1664	1905	1564	1564	1699

Parroquia		B	C	M	D	F
San Tirso	Sahagún	1747	1888	1828	1656	1880
Santiago	Sahagún	1661	1661	1661	1661	1885
Santísima Trinidad	Sahagún	1852	1675	1675	1675	
Sotillo del Cea	Sahagún	1688	1763	1687	1688	1737
Villalebrín	Sahagún	1582	1724	1718	1588	1626
Villalmán	Sahagún	1898	1905	1899	1893	1852
Huelde	Salamón	1852	1898	1852	1914	1868
Lois	Salamón	1603	1723	1603	1603	1593
Salamón	Salamón	1860	1914	1860	1852	1850
Ferral del Bernesga	San Andrés del Rabanedo	1566	1723	1630	1568	1617
San Andrés de Rabanedo	San Andrés del Rabanedo	1612	1906	1653	1695	1541
Trobajo del Camino	San Andrés del Rabanedo	1640	1723	1724	1723	1840
Villabalter	San Andrés del Rabanedo	1560	1723	1570	1585	1713
Candemuela	San Emiliano	1732	1732	1732	1732	1756
Cospedal	San Emiliano	1924		1931	1931	1962
Genestosa	San Emiliano	1671	1945	1671	1671	1716
La Majija	San Emiliano	1636	1636	1636	1636	1701
Pinos	San Emiliano	1679	1856	1679	1679	1835
Riolago	San Emiliano	1851		1850	1851	1910
Robledo de Babia	San Emiliano	1872	1862	1862	1862	1873
San Emiliano	San Emiliano	1670	1670	1670	1670	1774
Torrebarrio	San Emiliano	1751	1942	1751	1751	1750
Torrestio	San Emiliano	1861	1861	1861	1861	1876
Villafeliz de Babia	San Emiliano	1633		1855	1893	1834
Villargusán	San Emiliano	1853	1945	1853	1853	1885
Villasecino	San Emiliano	1707		1707	1707	
San Millán de los Caballeros	San Millán de los Caballeos	1687		1852	1852	1880
San Pedro Bercianos	San Pedro Bercianos	1703		1708	1853	1703
San Pedro de Luna	San Pedro de Luna	1852	1868	1852	1853	1839
Barrillos	Sancedo	1600	1715	1638	1600	1726
Barrios de Ambasaguas	Sancedo	1725	1798	1725	1723	1851
Barrio de Nuestra Señora	Santa Colomba de Cumeño	1600	1851	1660	1660	1851
Devesa de Curueño	Santa Colomba de Cumeño	1681	1851	1851	1724	1685
Gallegos de Curueño	Santa Colomba de Cumeño	1705	1736	1736	1715	1735
Mata de Curueño	Santa Colomba de Cumeño	1678	1737	1678	1678	1839
Santa María del Monte Curueño	Santa Colomba de Cumeño	1671	1909	1671	1671	1862
La Mata del Páramo	Santa Colomba de Somoza	1685		1861	1861	1695
Matallana de Valmadrigal	Santa Cristina de Valmadrigal	1647	1888	1681	1724	1794
Santa Cristina de Valmadrigal	Santa Cristina de Valmadrigal	1600	1597	1600	1642	1694
Santa Eulalia de las Manzanas	Santa Eulalia de las Manzanas	1753	1868	1753	1754	1900
Adrados de Ordas	Santa María de Ordas	1691	1919	1855	1855	1740
Callejo de Ordas	Santa María de Ordas	1510	1510	1510	1510	1702
Formigones	Santa María de Ordas	1817	1817	1817		1698
Riocastrillo	Santa María de Ordas	1680		1750	1680	1838
Santa María de Ordas	Santa María de Ordas	1691	1691	1673	1671	1726
Santibáñez de Ordas	Santa María de Ordas	1626	1864	1626	1626	1874
Selga de Ordas	Santa María de Ordas	1675	1871	1937	1925	1666
Villapodambre	Santa María de Ordas	1788		1788	1788	1747
Banecidas	Santa María del Monte de Cea	1640	1724	1640	1640	1828
Castellanos	Santa María del Monte de Cea	1705	1736	1569	1569	1705
Santa María del Monte de Cea	Santa María del Monte de Cea	1690	1668	1668	1673	

Parroquia		B	C	M	D	F
Villamizar	Santa María del Monte de Cea	1658	1686	1870	1880	1585
Santa María del Páramo	Santa María del Páramo	1630	1947	1689	1689	1785
San Martín del Camino	Santa Marina del Rey	1812	1946	1812	1811	1808
Santa Marina del Rey	Santa Marina del Rey	1909		1904	1890	1759
Luengos de los Oteros	Santas Martas	1613	1722	1722	1835	1718
Malillos de los Oteros	Santas Martas	1590	1739	1680	1643	1850
Reliegos	Santas Martas	1599	1806	1635	1724	1768
Santas Martas	Santas Martas	1673	1722	1673	1673	1612
Villamarco	Santas Martas	1628	1853	1624	1724	1678
Quintana de Raneros	Santovenia de la Valdoncina	1670	1738	1665	1678	
Rivaseca	Santovenia de la Valdoncina	1899	1914	1897	1898	1898
Santovenia de la Valdoncina	Santovenia de la Valdoncina	1638	1790	1693	1693	1748
Villacedre	Santovenia de la Valdoncina	1613	1721	1725	1723	1610
Villanueva del Carnero	Santovenia de la Valdoncina	1661	1661	1661		1609
Azadinos	Sariegos	1580	1721	1625	1625	1687
Carbajal de la Legua	Sariegos					1700
Pobladura de Bernesga	Sariegos					1725
Sariegos	Sariegos	1580			1630	1670
Abelgas	Sena de Luna	1662	1775	1672	1740	1900
Aralla	Sena de Luna	1860		1939	1938	1946
Caldas de Luna	Sena de Luna	1900		1961	1961	
Pobladura de Luna	Sena de Luna	1718		1721	1718	1847
Rabanal de Luna	Sena de Luna	1723		1866	1893	1876
Robledo de Caldas	Sena de Luna	1900		1900	1900	1901
Sena de Luna	Sena de Luna	1704		1661	1661	1880
Vega de Robledo	Sena de Luna	1863		1917	1906	1940
Canales	Soto y Amo	1732	1851	1732	1732	
Garaño	Soto y Amo			1945	1945	1945
Irián	Soto y Amo	1696	1955	1774	1851	1695
Lago de Omaña	Soto y Amo					
Santovenia	Soto y Amo	1852		1931	1930	1900
Soto y Amo	Soto y Amo	1895	1924	1945	1904	1875
Villaceid	Soto y Amo	1672	1924	1672	1672	1743
Villayuste	Soto y Amo	1614	1924	1614	1614	1852
Toral de los Guzmanes	Toral de los Guzmanes	1611	1871	1619	1505	1685
La Pardamaza	Toreno	1900		1903		1872
Trobajo del Cerecedo	Trobajo del Cerecedo	1573	1698	1724	1723	1678
Manzaneda	Truchas	1807	1724	1724	1852	1928
Villarino	Truchas	1873		1875	1875	1871
Uñera	Uñera	1748		1752	1750	
Mansilla del Páramo	Urdiales del Páramo	1715		1714	1693	1635
Urdiales del Páramo	Urdiales del Páramo	1698		1750	1730	1730
Villarín del Páramo	Urdiales del Páramo	1606		1704	1797	1726
Utrero	Utrero	1595	1724	1702	1702	1769
Archahueja	Valdefresno	1726	1857	1857	1886	1862
Carbajosa	Valdefresno	1919		1962	1921	1868
Golpejar de la Sobarriba	Valdefresno	1699		1859	1864	
Navafría	Valdefresno	1600	1658	1652	1632	1635
Paradilla de Sobarriba	Valdefresno	1724		1725	1726	1875
San Felismo	Valdefresno	1852	1729	1854	1899	1872
Santa Olaja del Porma	Valdefresno	1911		1918	1900	1898

Parroquia		B	C	M	D	F
Santibáñez de Porma	Valdefresno	1674	1792	1727	1726	1663
Santovenia del Monte	Valdefresno	1727	1723	1607	1726	1744
Solanilla y Añejo Vilaboñe	Valdefresno	1546	1723	1623	1546	1832
Tendal	Valdefresno	1553	1553	1553	1553	1894
Valdefresno	Valdefresno	1550	1728	1727	1729	
Valdefresno	Valdefresno	1710		1707	1707	1754
Valdefuente	Valdefresno	1853		1853	1853	1875
Vilaseca de la Sobarriba	Valdefresno	1725		1708	1708	
Villacete	Valdefresno	1898	1729		1899	1898
Villacil	Valdefresno	1725	1852	1725	1852	1884
Villafeliz de Sobarriba	Valdefresno	1527	1723	1885	1883	1881
Villalboñé	Valdefresno	1680		1680	1680	1884
Villavente	Valdefresno	1622	1824	1879	1851	1732
Valdelaguna	Valdelaguna	1831		1837		
Arintero	Valdelugueros	1852		1726	1922	1882
Cerulleda	Valdelugueros	1729	1855	1689	1802	1877
La Braña	Valdelugueros	1855		1938	1937	1883
Llamazares	Valdelugueros	1860		1923	1859	1870
Lugueros	Valdelugueros	1724	1855	1852	1852	1851
Redillera	Valdelugueros	1853	1855	1853	1853	1851
Redpuertas	Valdelugueros	1784		1784	1784	1851
Tolibia de Abajo	Valdelugueros	1852		1938	1882	1879
Tolibia de Arriba	Valdelugueros	1702	1855	1832	1788	1695
Valdelugueros	Valdelugueros	1722	1855	1723	1723	1851
Valverde de Curueño	Valdelugueros	1768		1860	1937	1938
Valdemora	Valdemora	1698	1787	1699	1699	1572
Aviados y Campohermoso	Valdepiélago	1665		1724	1723	
Correcillos	Valdepiélago	1857		1950	1918	1898
Mata-Berbula	Valdepiélago	1726		1852	1914	1893
Montuerto	Valdepiélago	1892		1899	1899	1898
Nocedo de Curueño	Valdepiélago	1944		1916		1897
Valdepiélago	Valdepiélago	1677	1723	1677	1677	1898
Valdorria	Valdepiélago	1872		1872	1872	1895
Quintana de Rueda	Valdepolo	1723	1853	1726	1780	1730
Quintana del Monte	Valdepolo	s. XVI	1720	1728	1606	1702
Saelices del Payuelo	Valdepolo	1721		1600		1547
Valdepolo	Valdepolo	1721				
Villahibiera	Valdepolo	1648	1722	1723	1723	1623
Villalquite	Valdepolo	1725		1758	1725	1737
Villamondrín	Valdepolo	1698	1749	1747	1698	1749
Villaverde de la Chiquita	Valdepolo	1762				
La Santísima Trinidad	Valderas	1657	1727	1671	1661	1760
San Claudio	Valderas	1558	1616	1582	1582	1699
San Juan	Valderas	1569	1724	1627	1739	1691
San Pedro	Valderas	1592	1757	1565	1587	1643
Santa María	Valderas	1584	1711	1636	1635	1748
Caminayo	Valderrueda	1852		1947	1931	1695
Cegoñal	Valderrueda	1691	1722	1852	1692	1853
Ferreras del Puerto	Valderrueda	1633	1764	1718	1721	1630
La Red	Valderrueda	1852	1852	1852	1852	1915
La Sota	Valderrueda	1691	1848	1691	1848	1855

Parroquia		B	C	M	D	F
Morgovejo	Valderrueda	1713	1726	1638	1726	1721
Otero de Valdetuéjar	Valderrueda	1723	1854	1854	1854	1758
Puente Almuhey	Valderrueda	1944	1944	1944	1944	1944
Renedo de Valdetuéjar	Valderrueda	1690	1828	1699	1690	1621
San Martín de Valdetuéjar	Valderrueda	1724	1882	1737	1768	1714
Soto de Valderrueda	Valderrueda	1708	1851	1794	1802	1781
Taranilla	Valderrueda	1779	1856	1790	1800	1786
Valcuende	Valderrueda	1641		1641	1641	
Valderrueda	Valderrueda	1640	1722	1640	1640	1662
Villacorta	Valderrueda	1618	1910	1618	1618	
Villalmonite	Valderrueda	1852	1750	1852	1852	1640
Villamorisca	Valderrueda	1702	1920	1702	1702	1764
Murias de Ponjos	Valdesamario	1712		1712	1712	1852
Paladín	Valdesamario	1732		1728	1725	1871
Ponjos	Valdesamario	1712		1712	1712	1853
Utrera	Valdesamario	1784		1786	1785	1711
Valdesamario	Valdesamario	1691	1957	1692	1691	1756
Valdeteja	Valdeteja	1898		1804		
Fontecha	Valdevimbre	1608	1722	1608	1608	1624
Palacios de Fontecha	Valdevimbre	1606	1698	1675	1685	1852
Valdevimbre	Valdevimbre	1571	1723	1571	1571	1542
Villagallegos	Valdevimbre	1679	1722	1722	1723	1693
Villibañe	Valdevimbre	1733	1724	1726	1775	1910
Cabañas	Valencia de don Juan	1725	1723	1708	1726	1700
Vallecillo	Vallecillo	1604	1724	1604	1604	1679
Villeza	Vallecillo	1594		1597	1606	1595
Fresno del Camino	Valverde de la Virgen	1626	1720	1714	1628	1664
La Virgen del Camino	Valverde de la Virgen	1927		1927	1927	1927
Montejos de Caminos	Valverde de la Virgen	1727	1723	1725	1723	1704
Oncina de la Valdoncina y La Aldea	Valverde de la Virgen	1727	1723	1725	1703	1704
Robledo de la Valdoncina	Valverde de la Virgen	1648		1725	1723	1760
San Miguel del Camino	Valverde de la Virgen	1695	1876	1723	1723	1876
Valverde de la Virgen	Valverde de la Virgen	1684		1721		1876
Castrovega de Madrigal	Valverde-Enrique	1591	1591	1591	1591	1769
Valverde-Enrique	Valverde-Enrique	1641	1701	1642	1644	1777
La Candamia	Vecilla, La	1704	1726	1726	1724	1896
La Vecilla	Vecilla, La	1703	1739	1848	1816	
Grulleros	Vega de Infanzones	1723	1723	1819	1718	1754
Trobajuelo	Vega de Infanzones	1560	1623	1560	1560	1751
Vega de Infanzones	Vega de Infanzones	1573	1573	1573	1573	1677
Villadesoto	Vega de Infanzones	1852		1898	1898	1896
Coladilla	Vegacervera	1721		1624	1624	1744
Valporquero de Torío	Vegacervera	1728	1855	1727	1704	1706
Vegacervera	Vegacervera	1938	1946	1938	1938	1938
Villar del Puerto	Vegacervera	1853		1852	1825	1782
Vegamián	Vegamián	1769	1875	1773	1725	1782
Candedo de Boñar	Vegaquemada	1923	1928	1923	1925	1790
Devesa de Boñar	Vegaquemada	1609		1852	1725	1668
La Losilla	Vegaquemada	1644	1914	1724	1648	1744
La Mata de la Riva	Vegaquemada	1575	1722	1571	1570	1686
Llamera	Vegaquemada	1851	1920	1853	1852	1851

Parroquia		B	C	M	D	F
Lugán	Vegaquemada	1717	1737	1716	1716	1769
Palazuelo de Boñar	Vegaquemada	1722	1943	1722	1723	1751
Vegaquemada	Vegaquemada	1723	1943	1923	1923	1923
Castrillo del Porma	Vegas del Condado	1616	1724	1616	1616	1669
Castro del Condado - Esquilón	Vegas del Condado	1723	1852	1723	1852	
Cerezales del Condado	Vegas del Condado	1636	1723	1630	1636	1685
San Cipriano del Condado	Vegas del Condado	1719		1719	1719	1851
Secos	Vegas del Condado	1646	1739	1646	1646	1849
Vegas del Condado	Vegas del Condado	1679		1860	1688	
Villafruela del Condado	Vegas del Condado	1687	1723	1691	1783	1549
Villamayor del Condado	Vegas del Condado	1811		1852	1852	1899
Villanueva del Condado	Vegas del Condado	1556		1913	1516	1516
Caboalles de Abajo	Villablino	1643	1930	1839	1965	
Caboalles de Arriba	Villablino	1684	1955	1684	1684	1910
Lumajo	Villablino	1674	1852	1674	1675	1871
Orallo	Villablino	1727	1930	1727	1727	1910
Rabanal de Laciana	Villablino	1664		1664	1664	1887
Rioscuro	Villablino	1853	1855	1853	1853	1861
Robles de Laciana	Villablino	1724	1769	1724	1724	1869
San Miguel de Laciana	Villablino	1608	1930	1608	1608	1700
Sosas	Villablino	1666	1648	1666	1666	1695
Villar de Santiago	Villablino	1845		1847	1846	1948
Villaseca de Laciana	Villablino	1743	1930	1743	1743	1862
Alcuetas	Villabraz	1725	1919	1725	1725	1766
Fáfilas	Villabraz	1640		1640	1640	
Villabraz	Villabraz	1598	1919	1598	1598	1870
Celadilla del Páramo	Villadangos del Páramo	1659	1816	1659	1659	1742
Fojedo del Páramo	Villadangos del Páramo	1699		1699	1610	1854
Villadangos del Páramo	Villadangos del Páramo	1658	1658	1659	1658	
Villademor de la Vega	Villademor de la Vega	1594		1603	1656	1869
Villamandos	Villamandos	1588		1642	1505	1875
Arbas	Villamanín	1938		1938	1949	1939
Busdongo	Villamanín	1938	1941	1938	1938	1938
Casres de Arribas	Villamanín	1937		1937	1935	
Cubillas de Arribas	Villamanín	1670	1893	1777	1663	1885
Golpejar de la Tercia	Villamanín	1940		1940	1940	1938
Pobladura de Tercia	Villamanín	1938	1938	1938	1938	1938
Rodiezmo de la Tercia	Villamanín	1757	1941	1862	1937	1761
San Martín de Tercia	Villamanín	1938		1938	1938	1891
Ventosilla	Villamanín	1953		1939	1937	1959
Benamariel	Villamañán	1681	1882	1726	1724	1630
Villacalbiel	Villamañán	1627	1727	1689	1679	1661
Villace	Villamañán	1791	1816	1893	1756	1742
Villamañán	Villamañán	1548	1707	1639	1591	1689
Villamartín de don Sancho	Villamartín de don Sancho	1560	1704	1579	1578	1678
Villacalabauey	Villamol	1700	1724	1702	1749	1716
Villamol	Villamol	1691	1724	1700	1699	1677
Villapeceñil	Villamol	1662		1662	1662	1836
Grajalejo	Villamoratiel de las Matas	1691	1843	1663	1775	1735
Villamoratiel	Villamoratiel de las Matas	1698		1713	1712	1672
Palanquinos	Villanueva de las Manzanas	1613		1704	1703	1707

Parroquia		B	C	M	D	F
Riego del Monte	Villanueva de las Manzanas	1761		1709	1767	1679
Villacelama	Villanueva de las Manzanas	1624	1860	1852	1852	1813
Villanueva de las Manzanas	Villanueva de las Manzanas	1612	1715	1712	1667	1751
Villaobispo	Villaobispo	1785	1945	1725	1803	1727
Villaornate	Villaornate	1598	1936		1730	1846
Castrofuerte	Villaornate y Castro	1698				1698
Villafer	Villaquejida	1729	1738	1751	1746	1844
Villaquejida	Villaquejida	1672	1900	1835	1771	1632
Canalejas	Villaquilambre	1647	1917	1725	1782	
Castrillinio	Villaquilambre	1705	1757	1731	1727	1601
El Valle de Torío	Villaquilambre	1777		1852	1852	1702
Los Villaverdes de Torío	Villaquilambre	1723	1945	1852	1852	1845
Navatejera	Villaquilambre	1632	1906	1630	1641	1852
Robledo del Torío	Villaquilambre	1726	1729	1729	1683	1808
Villamoros de las Regueras	Villaquilambre	1723		1852	1852	1882
Villanueva del Arbol	Villaquilambre	1731	1723	1731	1731	1715
Villaquilambre	Villaquilambre	1693	1698	1590	1590	1716
Villarodrigo de las Herreras	Villaquilambre	1586	1586	1586	1586	1723
Villasinta de Torío	Villaquilambre	1852		1892	1948	1906
Palazuelo de Eslonza	Villasabariego	1698	1698	1698	1698	1739
Puente Villarente	Villasabariego	1852	1852	1852	1852	
Valle de Mansilla	Villasabariego	1569	1739	1569	1724	1633
Vega de los Arboles	Villasabariego	1852	1742	1724	1724	1620
Villaburbula	Villasabariego	1645	1852	1645	1645	1703
Villacontilde	Villasabariego	1656	1739	1675	1604	1845
Villafale	Villasabariego	1679	1679	1679	1679	1530
Villafañé	Villasabariego	1726		1726	1726	1744
Villasabariego	Villasabariego	1852	1852	1852		1889
Villiguer	Villasabariego	1770	1852	1852	1795	1780
Villimer	Villasabariego	1634	1724	1724	1724	1616
Arcayos	Villaselán	1666	1751	1682	1669	1735
Santa María del Río	Villaselán	1623		1623	1623	1701
Valdavidia	Villaselán	1582		1581	1691	1684
Villacerán	Villaselán	1630	1641	1636	1647	1850
Alija de la Ribera	Villaturiel	1723	1927	1842	1852	1853
Mancilleros y San Justo	Villaturiel	1550	1703	1698	1608	1620
Marne	Villaturiel	1852		1853	1852	1884
Roderos	Villaturiel	1738		1737	1777	1889
Santa Olaja de la Ribera	Villaturiel	1852		1852	1852	1650
Toldanos	Villaturiel	1695	1723	1695	1695	1722
Valdesogo de Abajo	Villaturiel	1660	1660	1727	1726	1640
Valdesogo de Arriba	Villaturiel	1594	1660	1726	1727	1610
Villaroañé	Villaturiel	1607	1739	1630	1607	1854
Villaturiel	Villaturiel	1549	1726	1684	1494	1616
Carbajal de Valderaduey y Villazanzo	Villazanzo de Valderaduey	1753	1753	1753		
Castrillo de Valderaduey	Villazanzo de Valderaduey	1581	1746	1724	1724	1868
Mozos de Cea	Villazanzo de Valderaduey	1701		1709	1700	
Renedo de Valderaduey	Villazanzo de Valderaduey	1600	1581	1686	1697	1727
Valdescapa	Villazanzo de Valderaduey	1634	1634	1672	1672	1634
Velilla de Valderaduey	Villazanzo de Valderaduey					
Villadiego	Villazanzo de Valderaduey	1619	1759	1721	1615	1752

Parroquia		B	C	M	D	F
Villavelasco	Villazanzo de Valderaduey	1680	1942	1623	1700	1629
Villastrigo del Páramo	Zotes del Páramo	1688	1744	1744	1744	1737
Zambrocinos	Zotes del Páramo	1730	1730	1730	1730	1670
Zotes del Páramo	Zotes del Páramo	1801	1948	1718	1718	1878

Diócesis de Lugo



superficie: 7.780 km²

población: 305.248

católicos: 304.790

parroquias: 649

sacerdotes seculares: 402

sacerdotes regulares: 36

obispo: Excmo. y Rvdmo. José Higinio Gómez González

Archivo de la Catedral de Lugo

Travesía Deán Fernández Varela, s/n. Apartado 12. 27080 Lugo.

Teléfono: 982 23 10 38 y 982 23 11 43

Horario: A convenir con el archivero

Director del Archivo: Amador López Valcárcel

Dirección: Oficinas del Obispado. Plaza de Santa María, 1. Apartado 12.-27080. Lugo. Teléfono: 982 23 11 43

Historia

El que en sus días fué archivero capitular de Lugo desde 1923 hasta 1966, Don Antonio García Conde, publicó en 1947 (págs.4-21 del tomo III del *Boletín de la Comisión Provincial de Monumentos Históricos y Artísticos de Lugo*) un documentado estudio sobre este archivo, del que extractamos el presente resumen. No parece temerario asegurar que hubo en España archivos eclesiásticos desde el siglo IV, en cuya mitad existía iglesia episcopal en Astorga, Mérida, y otras ciudades comprovinciales entre las que se hallaba Lugo, aun cuando tales archivos tuvieran un carácter marcadamente administrativo para acreditar con sus documentos la posesión de los bienes que las iglesias iban adquiriendo.

En la segunda mitad del siglo VI la sede lucense, la más ilustre de Galicia después de Braga, es elevada a la categoría de metropolitana, y en ella se celebran varios concilios de cuyas actas tenemos noticias por copias posteriores. Con motivo de la ocupación sarracena, aunque breve en Lugo, parece que el archivo casi llegó a desaparecer. El gran obispo restaurador del siglo VIII, Odoario, establecido en Lugo por Alfonso I, se encargó de poner de nuevo en forma el sistema administrativo de la diócesis como lo demuestran sus famosos testamentos. Y sus sucesores fueron enriqueciéndolo paulatinamente. Gracias a ello se pudieron esgrimir los derechos de Lugo en los grandes pleitos territoriales con las diócesis colindantes en tiempos posteriores.

En el siglo VII se formó la escritura nacional y españolísima llamada visigótica, que perduró hasta el siglo XII. A finales del siglo X un incendio dañó el archivo, pero más daño le hicieron quienes robaron algunos de sus documentos.

Hacia 1025 un abogado de la iglesia lucense, en pleito con Braga, alude a documentos que se guardaban en el tesoro ya desde los tiempos de Odoario.

Un gran prelado del siglo XI, de nombre Pedro, donó a esta Iglesia un códice de concilios de que luego hablaremos.

En tiempos del Obispo Amor, 1088-1096, se hizo separación de las mesas episcopal y catedralicia. Esto dió origen a la formación de sendos archivos. Aunque en el catedralicio se conservaron muchos de los documentos que pertenecían al cabildo, su archivo quedó sensiblemente mermado, quedando en el episcopal los diplomas reales y otros documentos importantes.

Por ello, hacia 1230, un presbítero del coro de Lugo, llamado Juan, por comisión del cabildo, confeccionó el Tumbo, llamado Viejo desde el siglo XVIII en que se hizo otro. Ambos se hallan ahora en el Archivo Histórico Nacional. En 1549 hubo otro incendio en el archivo, en el que perdieron muchos documentos de los siglos XIV y XV. La serie de actas capitulares,

que comienza en 1549, se conserva en 46 libros, excepción hecha del sexto, que abarcaba de 1645 a 1649, desaparecido seguramente en la primera mitad del siglo XIX ya antes de la desamortización, sin que se haya podido localizar su rastro.

A través de tales actas llegamos a la persuasión de que el cabildo lucense no sólo tenía en gran estima su archivo sino que se preocupaba frecuentemente de su organización para poderlo utilizar convenientemente y sin complicaciones cuando fuera necesario.

En 1652, gracias a la iniciativa y trabajo del benemérito lectoral Juan Pallares Gayoso, se realizó una clasificación documental equiparable a la que pudiera hacerse en nuestros días con la moderna metodología.

Alrededor de 1740 se encuadernaron libros (debe entenderse que también se formaron libros con papeles y expedientes de asuntos más o menos homogéneos) y se confeccionaron índices bastante detallados de otros ya encuadernados anteriormente.

Entre 1763 y 1771 estuvieron transcribiendo un considerable número de documentos antiguos en nuestro archivo los destacados paleógrafos benedictinos Domingo Ibarreta y Pablo Rodríguez. “Son, dice García Conde, los mayores sabios que en él han trabajado y tienen derecho a nuestro recuerdo y gratitud”. Sus “acertadas y esmeradas” lecturas quedaron unidas a los originales visigóticos.

Se produjo otro incendio el 5 de marzo de 1808 en una dependencia contigua al archivo, y el humo afectó a algunos libros que estaban abiertos.

Pero lo que perjudicó gravísimamente a este archivo fué el expolio a que se vió sometido con motivo de la desamortización decretada por el gobierno de la nación en el año 1841.

El inventario oficial de libros y documentos de que se incautaron los desamortizadores ocupa un grueso volumen, en el que según un recuento no exhaustivo figuran 132 legajos que contenían 2.970 documentos, y aun más, porque en algunos casos no pusieron el número y se limitaron a decir “papeles antiguos”, “papeles diversos de poco interés e inútil”, y expresiones semejantes.

En tal inventario figuran además cinco legajos de libros, integrados por un conjunto de 34 volúmenes, de los que por lo menos 14 eran de hojas de pergamino (8 encuadernados en becerro y tabla) conteniendo en su gran mayoría documentos originales.

El Archivo Histórico Nacional fué creado por Real Decreto de 28 de marzo de 1866 para conservar en él la documentación eclesiástica de que se incautó el Estado en la desamortización, pero el trasiego de documentos fué lentísimo y acaso no debidamente programado o ejecutado. Según parece la última remesa de la documentación lucense, que constituía la mayor parte, llegó a Madrid hacia 1896. Había transcurrido más de medio siglo desde la incautación.

Según el libro *Clero Secular y Regular. Inventario de Procedencias* (Valladolid, 1924) en el Archivo Histórico Nacional existen los siguientes fondos, procedentes de la Catedral de Lugo:

1.615 pergaminos; 96 legajos de papeles; un cartulario del siglo XIII, otro del XVIII, y 5 volúmenes de escrituras, foros, censos, etc. Debe notarse que aun cuando tales fondos se constatan como procedentes de la catedral, la realidad es que también se incluye documentación que pertenecía al archivo episcopal.

Es evidente que una buena parte de nuestros documentos perecieron sin que se sepa cómo ni dónde.

Acerca del aludido *Códice de los Concilios* debemos recordar que fué una alhaja de la que Ambrosio de Morales escribió: “Desde Oviedo a Santiago no he visto reliquia notable y solo un libro en Lugo en la Iglesia Mayor, y es de Concilios... .es de letra gótica.y aunque no tiene el año en que se escribió, es cosa clara que es de más de quinientos años (escribía en 1572) y porque aunque yo encomendé la guarda dél, veo tan mal recaudo, que podría ser desapareciese... verná bien para con los dos que hay en S. Lorenzo”

Aquí se ve claramente la *oficiosidad* del regio viajero. Él mismo reconoce la antigüedad de la joya, y avala implícitamente el cuidado del cabildo al custodiarla más de medio milenio. Fué precisamente él quien logró que desapareciese, pues Felipe II se lo pidió al Obispo, Velloso, quien se lo hizo llegar en diciembre del mismo año para la biblioteca de El Escorial y en ella pereció en el incendio del 7 de junio de 1671.

El preciado código, de que Gregorio XIII (1572-1585) reclamó copia para la corrección del Decreto de Graciano, contenía, según García de Loaysa, al menos 66 concilios antiguos y 103 cartas decretales. Juan Bautista Pérez lo estimaba confeccionado en el siglo IX, y el cardenal Sáenz de Aguirre parece no dudaba en atribuir el comienzo de su compilación a la época del ahora discutido concilio lucense del 569.

Bibliografía

- BARRAU DIHIGO, L.: *Notes sur l'archive historique nacional de Madrid* en *Revue des Bibliothèques*, 10 (1900)
- BARRAU DIHIGO, L.: *Note sur le Tumbo viejo de l'Eglise cathédrale de Lugo* en *Revue Hispanique*, 12 (1905)
- FERNANDEZ FERNANDEZ, XOSE: *O Misal lucense, singular texto litúrxico do arquivo da catedral*, en *LVCENSIA*, nº 6, Lugo, 1993, pág.71-84.
- GARCÍA CONDE, ANTONIO: *El archivo de la Catedral de Lugo* en el *Boletín de la Comisión Provincial de Monumentos Históricos y Artísticos de Lugo*, tomo III, págs.4-21 (1947).
- GARCÍA CONDE, ANTONIO, y LÓPEZ VALCÁRCEL, AMADOR: *Episcopologio Lucense*. Lugo, 1971
- GARCÍA GOLDARAZ, CARLOS, S.J.: *El Código Lucense de la Colección Canónica Hispana*. Biblioteca de la Escuela Española de Historia y Arqueología en Roma.C.S.I.C., Delegación Roma (1954) , 3 volúmenes.
- JIMENEZ GOMEZ, SANTIAGO: *Guía para el estudio de la Edad Media Gallega* Secretariado de publicaciones de la Universidad de Santiago de Compostela, 1973.
- JIMENEZ GOMEZ, SANTIAGO: *Memorias de Aniversarios de la Catedral de Lugo* en el colectivo IUBILATIO, tomo I, Santiago, 1987.
- PINEIRO CANCIO, JOSE VICENTE: *Memorias y Colección Diplomática para la Historia de la ciudad e iglesia de Lugo*. Manuscrito en el archivo en cinco gruesos volúmenes en folio (1775)
- PORTABALES NOGUEIRA, INOCENCIO: *Abecedario de la Catedral*. Manuscrito existente en el archivo. Siete volúmenes en cuarto (1923)
- PORTELA SILVA, Ma JOSE, y GARCÍA ORO, JOSE: *La Iglesia y la Ciudad de Lugo en la Baja Edad Media. Los Señoríos. Las Instituciones. Los Hombres* en la revista *Liceo Franciscano* (número monográfico) año XLIX (1997), Convento de San Francisco, Santiago.

SANCHEZ BELDA, LUIS :*Documentos Reales de la Edad Media referentes a Galicia*. Dirección General de Archivos y Bibliotecas.Madrid (1953)

VILLAAMIL Y CASTRO, JOSE: *Los Códices de las Iglesias de Galicia* en la Revista de Archivos, Bibliotecas y Museos, nº 20, tomo III, pág. 310 (Madrid,1873)

Según referencia de D. Antonio García Conde el Sr.Villaamil ha publicado más noticias acerca de nuestro archivo en la mencionada revista en 1896, 1897 y 1900, así como en Galicia Histórica y en el Boletín de la Comisión de Monumentos de Orense.

Fondos y colecciones

FUENTES DOCUMENTALES

Sección diplomática (Documentos originales y copias fidedignas)

Diplomas reales (pergaminos),	897-1420	Un libro
Diplomas reales (pergaminos)	899-1420	Tres legajos
Bulas pontificias (pergaminos)	1131-1636	Un libro
Bulas pontificias (pergaminos)	1123-1756	Un legajo
Documentos privados (pergaminos)	837-1645	Dos legajos

Colecciones diplomáticas (Transcripciones, Regesta y similares)

Tumbillo Pablo Rodríguez,	569-1672	Un libro
Tumbillo Jorge Rubiera,	745-1506	Dos libros
Colección y Memorias Piñeiro,	569-1680	Cinco libros
Colección Cañizares,	569-1671	Cuatro libros
Libro BECERO (sic)	-1733	Un libro

ACTIVIDAD CAPITULAR

Vida corporativa general:

Actas Capitulares,	1549-1974	Cuarenta y cuatro libros
Provisiones (prebendados y similares),	1514-1736	cuatro libros
Control asistencias (cuadrantes),	1755-1986	cincuenta legajos
Actividad judicial privativa del cabildo,	1611-1728	dos libros

ADMINISTRACION-ECONOMÍA-HACIENDA

Recursos económicos (bienes,censos, rentas y similares),

1558-1830 Doce libros

Contaduría y Administración:

Cuarto,	1619-1729	Cuatro libros
Cuento,	1609-1955	Cuatro libros
Distribuciones,	1627-1793	Cuatro libros
Fábrica,	1567-1942	Dieciséis libros
Mayordomía,	1419-1863	Seis libros

Pías voluntades y fundaciones:

En general,	1685-1769	Seis libros
Capellanes Santísimo,	1739-1873	Dos libros
Confesores,	1812-1842	Un libro
Misa San Roque,	1797	Un libro

Cofradías:

Ánimas,	1740-1885	Tres libros
Santísimo,	1663-1930	Dos libros
Ojos Grandes,	1656-1978	Cinco libros
Ecce Homo,	1828-1978	Dos libros
San Antonio,	1865-1978	Un libro
Santa Ana,	1670-1704	Un libro
Santa Lucía,	1865-1978	Un libro
San Froilán,	1610-1764	Un libro
Virgen Pilar,	1776	Un libro
Na.Sa.Sagrado Corazón,	1971-1978	Un libro

VARIOS

Subsidio-Excusado-Noveno-Millones,	1620-1820	Dos libros
Fondo Pío Beneficial,	1796-1820	Dos libros
Reposición Viril,	1854-1859	Un libro

Inventarios "Hacienda de la Fábrica",	1672-1802	Un libro
Miscelánea "Noticias curiosas",	1600-1780	Cinco libros

Papeles y expedientes diversos sobre:

Abastos, Acuerdos capitulares, Administración, Agregaciones, Alhajas, Aniversarios, Apoderados, Archivo, Arciprestazgos, Arzobispados, Arriendos, Autoridades, Beneficiados, Beneficios, Bienes, Campanas, Campaneros, Canongías, Canónigos, Capellanías, Capillas, Casas, Cementerios, Coadjutorías, Cobranzas, Cofradías, Colecturía, Comisiones, Concordatos, Concordias, Concursos, Congregaciones, Contratos, Cruzada, Cuartas, Curatos, Desamortización, Deudas, Diezmos, Dignidades, Disciplina, Donaciones, Edictos, Estatutos, Excusado, Expolios, Fábrica, Fincas, Fondo Pío Beneficial, Fundaciones, Frutos, Hermandad con otras Iglesias, Indices, Indultos, Informes, Inquisición, Inventarios, Jurisdicción Capitular, Legislación, Litigios, Luctuosa, Memoriales, Menaje, Mesa capitular, Militares, Millones, Misas, Música, Músicos, Nombramientos, Notarios, Noveno, Obispos, Obispos, Obligaciones, Obras, Oposiciones, Pago (cartas de), Parroquias, Patronatos, Pensiones, Permutas, Personal, Planos, Pleitos, Porciones, Prebendas, Préstamos, Procesiones, Provisores, Pujas, Querellas, Racioneros, Reales Ordenes, Rebajas, Recibos, Recreación, Recursos Económicos, Religiosos, Reloj, Remates, Rentas, Reparaciones, Residencia, Seminario, Sentencias, Sepultura, Sincuras, Sinodales, Sínodos, Sisa, Subastas, Subsidio y Excusado, Testamentarias, Testimoniales, Títulos, Traslados, Tributos, Vacantes, Ventas, Vicarias, Visitas.

Fechas extremas: ¿1450?-1980.-135 legajos.

FONDOS DE CODICES

De los tiempos medievales solamente tenemos un BREVIARIO MISAL en pergamino, (27 x 18 x 10 cm., con 3 kilos de peso) encuadernado con tapas de roble (estropeada la portada) cubiertas de cuero, atribuido a los siglos XII-XIV.

En el Archivo Histórico Nacional se conservan algunos procedentes de esta iglesia.

También existen 30 libros musicales de facistol, en pergamino, confeccionados por un organista de esta catedral a finales del siglo XVIII.

Instrumentos de trabajo y consulta

Hay un inventario confeccionado en 1900. Sobre éste se hizo posteriormente un índice de materias con orden alfabético no riguroso, lo que facilita bastante la búsqueda de documentos.

De los libros de actas capitulares hay unos índices de los principales asuntos hasta mediados del siglo XIX.

Actualmente se está procediendo a la catalogación e informatización del archivo, aunque con mucha lentitud.

Biblioteca auxiliar: Se cuenta con una modestísima colección de libros, integrada por medio centenar de volúmenes, sobre Historia, arte, colecciones diplomáticas, arqueología, etc.

Instalaciones

El archivo se halla en un local rectangular de 5'10 por 4'47 m. con esquinas en chaflán, situado a la altura de un primer piso en la torre suroeste de la fachada de la catedral. Los muros y techo son de granito. El suelo es de madera, sobre base también granítica. Puerta interior metálica, con antepuerta de madera, lo mismo que el amplio ventanal, protegido al exterior con barras y reja metálicas. Las estanterías son de madera de castaño, adosadas a los muros con fondo posterior de madera y puertecillas anteriores con reja metálica. La longitud total de las estanterías no excede de los 52 metros lineales. Buena ventilación. Instalación eléctrica actualizada.

Se aplica el reglamento de la Asociación Española de Archiveros Eclesiásticos. Archivo Central Parroquial Diocesano de Lugo

Archivo Diocesano de Lugo

Plaza de Santa María, 1. 27001 Lugo. Apartado 12, 27080 Lugo

Teléfono: 982 23 11 43.

Horario: De 9 a 14 horas. Abierto todo el año.

Director del Archivo: José Lebón Sánchez.

Dirección particular: Rda. Muralla, 171, 2º. 27004 Lugo. Teléfono 982 22 14 17.

Archivero auxiliar: Manuel Quiroga López (Moscán-Páramo. Lugo. Teléfono 982 54 31 60).

Historia

Este Archivo se fue formando juntamente con la actividad de la institución de esta diócesis. El Archivo de la Catedral y el Diocesano en un principio se identificaron, y como tal datan probablemente del siglo III, como afirma el investigador e Historiador García Conde. A finales del siglo XI, después del pontificado de Amor (1088-96), se separa la mesa episcopal y la canonical y así se forma el doble archivo: Catedralicio y el Diocesano. Al Archivo Episcopal o Diocesano pasaron los documentos reales y todos aquellos de mayor importancia, siendo extraordinariamente rico en pergaminos. En este nuevo domicilio, no van a pasar el resto de su vida, dado que gran parte de esta documentación será llevada al Archivo Histórico Nacional. Es Lugo la segunda provincia que tiene en este Archivo Histórico Nacional más pergaminos, después de Tarragona. Los pergaminos allí existentes ascienden a 6.463, procedentes de esta diócesis de Lugo; de los que 4.848 proceden del Archivo Diocesano y los 1.615 restantes del Catedralicio. Por desgracia, no todo lo que salió de este Archivo se conserva en el Archivo Histórico Nacional, puesto que de los 32 libros que abandonaron este Archivo Diocesano y Catedralicio solamente 7 están en el Archivo Histórico Nacional, de los otros 25 se desconoce su suerte.

Bibliografía

LEBÓN SÁNCHEZ, J., *Índice del Archivo Diocesano de Lugo*, en "Paleografía y Archivística", vol. V, págs. 151-156 (Universidad de Santiago de Compostela).

Fondos y colecciones

	Fechas	Legajos
<i>Fondo General:</i>		
1) Civiles	1589-1872	470
2) Criminales	1645-1681	47
3) Patrimonios	1613-1915	190
4) Administración:		
a) Mensa Episcopal	1799-1909	99
b) Desperfectos	s. XIX	9
c) Apeos	1799-1909	9
d) Cruzada	s. XX	12
e) Inventarios de bienes	ss. XIX-XX	6
5) Matrimoniales:		
a) Expedientes matrimoniales	1942-1998	1758
b) Dispensas matrimoniales	1690-1998	360
c) Solterías	1850-1920	36
6) Sacramentales:		

a) Entables de partidas	s. XX	42
b) Matriculas parroquiales	1816-1925	149
7) Libros de Registro		
8) Sepulturas (solicitudes)	colocadas en sus respectivas parroquias	
9) Clero:		
a) Órdenes	1652-1998	762
b) Catedral	1790-1907	2
e) Seminario	1650-1960	14
d) Ejercicios espirituales	1770-1914	4
e) Sinoclos y Concursos	1758-1921	73
f) Títulos de Capellanías y Beneficios	1616.1819	45
g) Visitas Pastorales	1611-1900	4
h) Relaciones	1750-1900	77
10) Religiosos	ss. XVIII-XX	9
11) Apostólicos	1532-1779	22
<i>Fondo Provisorato:</i>		
1) Beneficiales	ss. XVI-XX	351
2) Capellanias	ss. XVII-XX	192

Instrumentos de trabajo y consulta

Catálogos: Todos los fondos y series tienen su propio catálogo, a disposición de los investigadores.

Inventarios: Existen inventarios manuscritos de toda la documentación ordenada.

Fichas: Hay fichas del fondo de los «Civiles». Se va a iniciar la informatización de otros fondos.

Actividades educativas y culturales

A este Archivo, abierto al público, son muchos los investigadores, estudiantes y otras personas de muy variada índole que consultan los diversos fondos. A todos ellos se les atiende, se les ayuda y se les presta toda clase de atenciones.

Estado de conservación

Tanto el local como las instalaciones (metálicas) son recientes, y reúnen las condiciones necesarias de conservación y seguridad. Se aplica el reglamento de la Asociación Española de Archiveros Eclesiásticos.

Datos proporcionados por el actual director del Archivo, don José Lebón Sánchez.

Archivo Central Parroquial Diocesano de Lugo

Plaza de Santa Maria, s/n. Obispado. 27001 Lugo.

Teléfono: 982 23 11 43.

Horario: De 9 a 14 horas, y por las tardes previo aviso. Abierto todo el año.

Director del Archivo: José Leblón Sánchez.

Dirección particular: Rda. Muralla, 171, 2º. 27004 Lugo. Teléfono 982 22 14 17.

Archivero auxiliar: Manuel Quiroga López (Moscán-Páramo. Lugo. Teléfono 982 54 31 60).

Historia

El local de este Archivo se encuentra en los bajos del palacio episcopal, preparado a este fin, a partir del año 1970. Está totalmente independiente del Archivo Diocesano. La documentación empezó a traerse de las parroquias en el año 1979. En estos momentos se encuentra en plena formación, habiéndose recogido ya los fondos de unas quinientas parroquias. Esta documentación ha sido inventariada, ordenada y fichada. Se prevé que en unos cinco años se podrá terminar esta obra.

Fondos y colecciones

Este Archivo se compone actualmente de la documentación de 525 archivos parroquiales. Las fechas de esta documentación datan de mediados del siglo XVI hasta principios del XX, normalmente (la documentación parroquial del siglo XX suele encontrarse en su lugar de origen). Este fondo en total abarca unos 9.750 libros y unos 700 legajos, aproximadamente. Esta documentación se divide en los siguientes apartados:

1. Bautismos, años 1532-1920 (2.196 volúmenes).
2. Matrimonios, años 1532-1920 (1.647 volúmenes).
3. Defunciones, años 1532-1920 (1.828 volúmenes)
4. Confirmados, años 1532-1920 (426 volúmenes).
5. Fábrica, años 1700-1960 (1.721 volúmenes).
6. Cofradías, años 1600-1930 (1.833 volúmenes)
7. Fundaciones, años 1500-1940 (112 volúmenes).
8. Expedientes Matrimoniales, siglos XIX-XX (63 mazos).
9. Legajos, años 1500-1900 (187 mazos).
10. Documentación diversa o "Varios", años 1800 y sigs. (498 mazos).

Instrumentos de trabajo y consulta

Catálogos: Todas las parroquias tienen su catálogo propio, a disposición de los investigadores y público en general.

Inventarios: Hay inventarios de toda la documentación ordenada.

Fichas: Cada libro y cada documento tiene su ficha correspondiente.

Biblioteca auxiliar

Se va formando con libros que llegan de las parroquias acompañando la documentación citada (misales, breviarios, etc.).

Actividades educativas y culturales

A este Archivo, abierto al público, son muchos los investigadores estudiantes y otras personas de muy distinta índole, que acuden a consultar sus diversos fondos. A todos ellos se les atiende, se les ayuda y se les presta toda clase de atenciones.

Estado de conservación

Las instalaciones actuales son metálicas y se encuentran en buen estado, por ser recientes. Los locales que albergan este Archivo están en buenas condiciones, ya que han sido adecuados recientemente. Se aplica el reglamento de la Asociación Española de Archiveros Eclesiásticos.

Observaciones

En realidad, la documentación de este Archivo está en depósito, siendo sus propietarios las respectivas parroquias. Se está realizando la microfilmación de todos los fondos.

Datos proporcionados por el actual director del Archivo, don José Lebón Sánchez.

Archivos parroquiales

Parroquia		B	C	M	D	F	GC
Peibás	Antas de Ulla	1696	-	-	1696	-	no
Reboredo	Antas de Ulla	1696	1763	1763	1696	1696	no
Rial	Antas de Ulla	1720	1720	1720	1720	1720	-
Senande	Antas de Ulla	1661	1722	1722	1638	1745	no
Tierrachá	Antas de Ulla	1717	1763	1763	1763	1763	no
Villapoupre	Antas de Ulla	1907	1899	1899	1894	-	no
Agudela	Antas de Ulla	1719	1886	1886	1776	1920	no
Alvidrón	Antas de Ulla	1894	1894	1894	1893	-	no
Amarante, S. Félix	Antas de Ulla	1892	-	-	-	-	no
Amoeja	Antas de Ulla	1745	-	-	1745	-	no
Antas	Antas de Ulla	1700	1795	1795	1700	1727	no
Areas	Antas de Ulla	1824	1853	1853	1856	1892	no
Casadenaya	Antas de Ulla	1796	1796	1796	1796	1721	no
Castro Amarante.-Sta. Marina	Antas de Ulla	1993	1903	1903	1993	1993	no
Castro de Amarante S. Esteban.	Antas de Ulla	1697	1763	1763	1697	1697	no
Cervela	Antas de Ulla	1893	1899	1899	1893	1893	no
Cibreiro	Antas de Ulla	-	-	-	-	-	no
Facha	Antas de Ulla	1620	1903	1903	1735	1740	no
Olveda	Antas de Ulla	1746	1746	1746	1746	1716	-
Dorra	Antas Ulla	1660	1722	1722	1638	1745	-
Vilanuñe	Antas Ulla	véase Casadenaya					
Amarante, S. Martín	Antas Ulla	véase Castro Amarante, S. Esteban					
Arcos, Sta. María	Antas Ulla	véase Peibás					
Arbol	Antas Ulla	véase Reboredo					
Marojo	Arzó	1677	1815	1703	1677	1702	no
Boente	Arzua	1710	1763	1716	1716	1769	no
Castañeda	Arzúa	1661		1716	1716	1684	
Figueroa	Arzúa	1715		1715	1852	1850	
Villantime	Arzúa	1672	1783	1682	1674	1692	
Rendal	Arzúa	1627	1763	1728	1683	1781	no
Córneas	Baleira	1620	1854	1695	1695	1696	
Lastra	Baleira	1717		1723	1719	1695	
Aranza	Baralla	1800		1800	1800		
Arrojo	Baralla	1717	1764	1717	1717	1717	no
Baralla	Baralla	1763	1886	1763	1763	1858	no
Cascallá	Baralla	1891		1892	1891	1691	
Cobas	Baralla	1783	1854	1856	1852	1854	no
Constantín	Baralla	1702	1881	1702	1703	1700	
Ferreiros, S. Pedro	Baralla	1673	1907	1729	1720	1785	no
Guimarey	Baralla	1630	1764	1626	1640	1675	no
Lages	Baralla	1771	1854	1818	1715	1800	no
Lebrujo	Baralla	1718	1854	1717	1718	1652	
Lejo	Baralla	1685	1900	1685	1685	1895	no
Pacios	Baralla	1683	1854	1683	1800	-	no
Picato	Baralla	1770	1764	1785	1747	1803	no
Piñeira, El Salvador	Baralla	1683	1764	1851	1852	1800	no
Pol (Santa María)	Baralla	1694	1895	1696	1694	1800	no

Parroquia		B	C	M	D	F	GC
Pousada	Baralla	1673	1907	1727	1720	1785	no
S. Pedro de S. Martín	Baralla	1682	1854	1680	1679	1794	no
Sigirey	Baralla	1684	1764	1684	1779	1684	
Vale	Baralla	1695	1900	1695	1695	1800	no
Verselos	Baralla	1765		1765	1765	1846	
Villachambre	Baralla	1863		1855	1852	1696	
Villartelín	Baralla	véase Pacios, Sta. María					
Recesende, S. Ciri.	Baralla	véase Picato					
Villarpunteiro	Baralla	véase Piñeira, El Salvador					
Guillén	Becerreá	1804		1856	1807	1796	
Oselle	Becerreá	1791	1762	1846	1831	1700	no
Ousón	Becerreá	-	-	-	-	-	no
Pando	Becerreá	1688	1951	1689	1705	1865	no
Penamayor	Becerreá	1566	1903	1566	1566	1846	no
Quintá de Cancelada	Becerreá	1706	1951	1703	1702	1708	no
Tortes	Becerreá	1634	1912	1634	1634	-	sí
Vega	Becerreá	1686	1939	1688	1686	1784	no
Vilachá	Becerreá	1686	1939	1687	1686	1784	sí
Villaiz	Becerreá	1688	1951	1689	1705	1865	no
Villamane	Becerreá	1685	1856	1728	1702	1685	no
Vilouta	Becerreá	1784	1764	1705	1668	-	no
Agüeira	Becerreá	1938	1938	1938	1938	1938	no
Armesto	Becerreá	1852	1856	1851	1786	-	no
Becerreá	Becerreá	1684	1798	1693	1684	1769	sí
Cerezal	Becerreá	1852	1870	1862	1871	1891	no
Cruzul	Becerreá	1692	-	1693	1809	1690	sí
Ferreiros de Valboa	Becerreá	1686	1889	1687	1686	1700	no
Fontarón	Becerreá	1776	1945	1792	1792	1850	no
Furco	Becerreá	1852	1870	1852	1871	1891	no
Guilfrey	Becerreá	1600	1864	1682	1681	-	no
Liber	Becerreá	1686	1939	1689	1686	1784	sí
Morcelle	Becerreá	1938	1938	1938	1938	1938	no
Penarrubia	Becerreá	1682	1854	1680	1679	1794	no
Cadoalla	Becerreá	véase Becerreá					
Sevane	Becerreá	véase Villamane					
Villalpape	Boveda	1600	1664	1600	1600	1600	-
Bóveda, S. Martín	Bóveda	1590	1778	1590	1600	1807	no
Freituje	Bóveda	1713	1764	1713	1713	1860	no
Mosteiro, S. Pelag.	Bóveda	1891	1891	1893	1892		
Teilán	Bóveda	1693	1859	1751	1763	1899	no
Tuimil	Bóveda	1679	1899	1717	1715	1841	no
Ver	Bóveda	1659	1764	1661	1657	1650	no
Guntin	Bóveda	1636	1764	1681	1682	1804	no
Martin	Bóveda	1566	1654	1566	1566	1605	no
Remesar	Bóveda	1715	-	1852	1718	1773	no
Rivas-Pequeñas	Bóveda	1705	1764	1706	1705	1645	no
Rubián.-S. Pedro Félix	Bóveda	1869	-	-	1874	-	-
Rubián.-Santiago	Bóveda	1716	1899	1716	1716	1694	no
Villarbuján	Bóveda-Parad.	1902		1902	1902		
Búbal, El Salvador	Carballedo	1603		1620	1605	1884	
Búbal, Sta. Eulalia	Carballedo	1692		1692	1692	1707	

Parroquia		B	C	M	D	F	GC
Campos, S. Román	Carballedo	1726	1840	1826	1726	1877	
Castro, Sta. Marina	Carballedo	1714	1885	1718	1715	1758	
Marzás	Carballedo	1791		1852	1843	1878	
Olleros	Carballedo	1717	1885	1719	1715	1729	
Temes	Carballedo	1726		1725	1725	1662	
Dumpín	Castro de Rey	1725	1764	1702	1830	1661	no
Agustín	Castroverde	1886		1892	1892		
Arcos	Castroverde	1797	1880	1852	1837	1800	-
Barredo	Castroverde	1693	1722	1693	1693	1764	
Espasande	Castroverde	1628	1722	1732	1696	1730	no
Frairía	Castroverde	1683		1741	1738	1698	
Goy	Castroverde	1599	1722	1715	1600	1669	no
Monte	Castroverde	1852	1903	1855	1852	1892	no
Moreira	Castroverde	1710	1864	1830	1820	1799	no
Paderne	Castroverde	1717	-	1717	1717	1750	no
Páramo	Castroverde	1717	1913	1610	1726	1952	no
Tordea	Castroverde	1886	1898	1892	1892	1881	no
Souto de Torres	Castroverde	véase Arcos, S. Pelagio					
Sotomerille	Castroverde	véase Barredo					
Recesende, S. Cipriano	Castroverde	véase Monte, Sta. M ^a (Castroverde)					
Masoucos	Castroverde	véase Riomol					
Meiraos, Folgoso de	Caurel	1679	1950	1679	1679	1900	no
Seara, Folgoso de	Caurel	1620	1903	1620	1620	1705	-
Villamor, Folgoso de	Caurel	1705	-	1798	1798	1705	-
Ambasvías	Cervantes	1758	1856	1776	1770	-	no
Cancelada	Cervantes	1643	1818	1654	1660	1700	no
Castelo	Cervantes	1711	1850	1712	1711	1890	no
Castro	Cervantes	1717	1939	1718	1717	1880	sí
Cerejido	Cervantes	1600	1700	1625	1610	1700	no
Cervantes (S. Román)	Cervantes	1712	1850	1711	1711	1890	-
Cervantes, S. Pedro	Cervantes	1686	1893	1772	1773	-	-
Donís	Cervantes	1735		1781	1797	1693	
Dorna	Cervantes	1758	1912	1891	1891	-	-
Lamas	Cervantes	1600	1750	1750	1699	1899	-
Mosteiro	Cervantes	1700	1818	1725	1735	1750	no
Villasante	Cervantes	1600	1750	1750	1699	1899	no
Villaspasantes	Cervantes	1666	1682	1717	1682	1686	no
Noceda (S. Pedro)	Cervantes	1704	1700	1715	1725	1700	no
Quindós	Cervantes	1758	1912	1891	1891	-	no
Ribera	Cervantes	1680	1698	1680	1680	1711	no
Vilarello	Cervantes	1668	1764	1708	1666	1788	no
Villaber	Cervantes	1758	1856	1776	1770	-	no
Villapun	Cervantes	1666	1680	1717	1677	-	sí
Villaquinte	Cervantes	1865	1951	1908	1936	1940	no
Pando, Sta. M ^a	Cervantes	véase Donís					
Bermún	Chantada	1715	1721	1716	1716	1928	
Esmeriz	Chantada	1716		1718	1716	1731	
Esmoriz	Chantada	1715		1853	1852		
Merlán, Sto. Tomé	Chantada	1783	1817	1879	1753	1788	
Veiga, S. Juan	Chantada	1848		1852	1853	1674	
Viana, Sta. Cruz	Chantada	véase Asma, Sta. Eugenia					

Parroquia		B	C	M	D	F	GC	
Campelo	Corgo	1780	1853	1780	1780	1850	no	
Chamoso, S. Crist.	Corgo	1626		1637	1637	1747		
Corgo	Corgo	1602	1764	1602	1637	1885	no	
Folgosa	Corgo	1692	1818	1704	1691	1795	-	
Fonteita	Corgo	1715	1853	1715	1715	1730	no	
Franqueán	Corgo	1716	1886	1716	1716	1703	no	
Gomeán	Corgo	1896	1886	1896	1896	1703	no	
Lajosa	Corgo	1714	1853	1714	1714	-	no	
Lapio	Corgo	1728	1764	1733	1734	-	no	
Maceda	Corgo	1726	1726	1726	1726	1726	no	
Manán de Abajo	Corgo	1892	1898	1895	1892	1892	no	
Manán de Arriba	Corgo	1842	1898	1853	1840			
Paradela	Corgo	1656	1764	1656	1656	1893	no	
Piedrafita	Corgo	1655	1670	1655	1655	1602	no	
Piñeiro	Corgo	1765	1837	1738	1738	1826	-	
Queizán	Corgo	1780	1853	1780	1780	1850	no	
Quinte	Corgo	1704	1852					
Sabarey	Corgo	1728	1764	1733	1734	-	-	
Segovia	Corgo	1717	1763	1723	1760	-	-	
Adaey	Corgo	1765	1837	1738	1738	1826	-	
Alto	Corgo	1765	1896	1799	1799	1827	no	
Ansean	Corgo	1785	1895	1885	1852	-	-	
Argemil	Corgo	1655	1676	1655	1655	1655	no	
Cabreiros	Corgo	1891	1891	1891	1891	1891	no	
Cela	Corgo	1705	1770	1709	1709	1792	no	
Cerceda	Corgo	1663	1669	1663	1669	1663	no	
Chamoso, S. Andrés	Corgo	1670	1764	1670	1670	-	-	
Escondureda	Corgo	1693	1693	1693	1693	1693	-	
Farnadeiros, S. Pedro	Corgo	1696	1854	1778	1717	1854	no	
Vilachá de Chamoso	Corgo	1762	1762	1892	1892	-	-	
Bergazo	Corgo	véase Corgo						
Farnadeiros, S. Esteban	Corgo	véase Farnadeiros, S. Pedro						
Marey	Corno	1537	1537	1537	1537	1663	no	
Maceiras	Dozón	1700	1885	1790	1705	1852	no	
Saa	Dozón	1773	1850	1810	1796	1773	no	
Sanguinredo	Dozón	1690	1763	1698	1722	1722	-	
Sisto	Dozón	1700	1885	1790	1705	1885	-	
Vidueiros	Dozón	1701	1763	1682	1680	1872	no	
Vilarello	Dozón	1852	-	1852	1853	1913	no	
Esperante	Folgo de Caurel	1706	1895	1706	1706	1850	no	
Folgo de Caurel	Folgo de Caurel	1683	1683	1683	1616	1759	no	
Hórreos	Folgo de Caurel	1780	1950	1783	1800	1890	no	
Noceda	Folgo de Caurel	1843	1950	1843	1843	1860	no	
Seceda	Folgo de Caurel	1753	-	1753	1753	1885	no	
Seoane	Folgo de Caurel	1630	1885	1632	1632	1850	no	
Visuña	Folgo de Caurel	1780	1950	1783	1800	1840	no	
Arrojo, S. Martín	Fonsagrada	1686		1689	1687	1680		
Bastida	Fonsagrada	1740		1840	1739	1655		
Bruicedo	Fonsagrada	1629	1886	1629	1629	1794		
Carballido, S. M ^a	Fonsagrada	1784	1887	1792	1790	1850		
Cerejido, Stgo.	Fonsagrada	1843		1922	1904			

Parroquia		B	C	M	D	F	GC	
Cuíñas	Fonsagrada	1691		1676	1676	1679		
Fonsagrada	Fonsagrada	1722	1912	1721	1721	1831		
Lamas de Moreira	Fonsagrada	1731	1872	1812	1814	1791		
Logares	Fonsagrada	1798		1824	1649	1832		
monteseiro	Fonsagrada	1724	1895	1794	1794	1734		
Neiro	Fonsagrada	1666	1861	1702	1702	1814		
Puebla Burón	Fonsagrada	1677	1759	1680	1678	1680		
Trobo	Fonsagrada	1600	1937	1680	1599	1748		
Vega de Logares	Fonsagrada	1630	1887	1620	1655	1686		
Villabol Suarna	Fonsagrada	1662		1659	1713	1660		
Acebo	Fonsagrada	véase Carballido, Sta. María						
Fonfría, S ^a M ^a Mg.	Fonsagrada	véase Lamas de Campos						
Vieiro	Fonsagrada	véase Lamas de Moreira						
Pacios, Sta. M ^a	Fonsagrada	véase Padrón						
Maderne	Fonsagrada	véase Trobo						
Trapa	Fonsagrada	véase Vega de Logares						
Vilar de Cuíña	Fonsagrada	véase Villabol de Suarna						
Condes	Friol	1646	1763	1648	1648	1804	no	
Devesa	Friol	1704	1764	1704	1708	1705	no	
Friol	Friol	1664	1622	1665	1665	1817	-	
Gía	Friol	1665	1908	1666	1664	1767	no	
Guildriz	Friol	1708	-	1708	1708	1776	no	
Guimarey	Friol	1809	-	1811	1813	1892	-	
Lamas	Friol	1704	1764	1704	1708	1705	no	
Lea	Friol	1880	1900	1880	1880	-	-	
Madelos	Friol	1850	1900	1860	1852	-	-	
Miraz	Friol	1735	1851	1714	1779	1828	no	
Narla	Friol	1682	1944	1682	1682	1671	no	
Nodar	Friol	1606	1606	1606	1606	1606	no	
Ousá	Friol	1704	-	1704	1704	1706	no	
Roimil	Friol	1700	1810	1802	1801	-	-	
Seijon	Friol	1714	1851	1712	1711	1828	no	
Serén	Friol	1800	-	1805	1802	-	-	
Trasmonte	Friol	1893	1900	1893	1893	-	-	
Villalvite	Friol	1794	1914	1718	1864	1864	-	
Anafreita	Friol	1606	1606	1606	1606	1606	no	
Angeriz	Friol	1735	1851	1714	1714	1828	no	
Bra	Friol	1893	1900	1894	1894	-	-	
Carballo	Friol	1770	1861	1695	1805	1695	no	
Carlín	Friol	1893	1900	1894	1894	-	-	
Cotá	Friol	1720	1770	1753	1770	1705	no	
Villafiz	Friol	1726	1763	1716	1736	1693	-	
Rocha	Friol	véase Carballo (Friol)						
Silvela	Friol	véase Carballo (Friol)						
Apregazón, S. Cipriano	Friol	véase Condes						
Apregazón, S. Juan	Friol	véase Condes						
Prado, S. Martín	Friol	véase Friol						
Merlín	Golada	1716		1727	1716	1740		
Sejo	Golada	véase Val						
Negradas	Guitiriz	1700	1700	1700	1700	1700	no	
Piedrafita	Guitiriz	1712	1764	1805	1710	1715	no	

Parroquia		B	C	M	D	F	GC
Vilamerelle	Guntín	1804	1803	1805	1804	1803	no
Montedemeda, S. Martín	Guntín	1808	1886	1853	1852	1863	
Ourol	Guntín	1701	1773	1701	1704	1771	
Villamayor de Negral	Guntín	1647	1850	1716	1716	1703	no
Ferroy Santa Maria	Guntín	1697	1763	1700	1697	1697	no
Ferroy Santiago	Guntín	1697	1763	1700	1697	1697	no
Retorta.-San Román	Guntín	1809	1861	1803	1801	-	no
Retorta.-Santa Cruz	Guntín	1800	1861	1800	1801	-	no
Sirvian	Guntín	-	1886	-	-	1708	no
Castelo	Guntín	1680	1763	1728	1735	1803	no
Constante	Guntín	1691	1696	1691	1691	1693	no
Entrambasaguas	Guntín	1646	1646	1646	1646	-	no
Ferreira de Pallarés	Guntín	1720	1763	1722	1722	1738	no
Francos	Guntín	1697	1763	1697	1697	1723	no
Gomelle	Guntín	1662	1851	1662	1662	1708	no
Lamela	Guntín	1662	1851	1662	1662	1708	no
Montedemeda	Guntín	1847	1847	1847	1847	1849	no
Mosteiro	Guntín	1698	1763	1697	1697	1723	no
Mota	Guntín	1698	1794	1700	1798	1698	no
Mougán	Guntín	1685	1763	1689	1686	1655	no
Navallos	Guntín	1685	1763	1685	1686	1655	no
Piñeiras	Guntín	1689	1763	1685	1686	1655	no
Pradeda	Guntín	1789	1851	1853	1808	1898	no
Santa Eugea	Guntín	1891	1903	1892	1892	1891	no
Villamea	Guntín	-	1886	-	-	1708	no
Villarmao	Guntín	1892	1903	1893	1894	1892	no
Zolle	Guntín	1680	1763	1728	1735	1803	no
Guntín, El Salvador	Guntín	véase Ferreira Pallares					
Montedemeda, S. Cipriano	Guntín	véase Montedemeda, S. Martín					
Navallos, S. Pedro	Guntín	véase Mougán					
Grolos	Guntín	véase Ourol					
Lousada, S. Mamed	Guntín	véase Sta. Cristina de S. Román					
Lousada, S ^a Eulalia	Guntín	véase Sta. Cristina de S. Román					
Bardaos.-S. Juan	Incio	-	-	-	-	-	-
Bardaos.-S. Julián	Incio	1690	1886	1708	1716	1709	-
Castelo	Incio	1656	1826	1665	1661	1657	-
Cervela	Incio	1656	1764	1657	1656	1655	no
Cubela	Incio	1821	1774	1709	1852	1696	no
Eirejalba	Incio	1643	1688	1687	1690	1755	no
Foilebar	Incio	1893	1897	1894	1893	1893	no
Incio, S ^a Marina	Incio	1640	1640	1640	1640	1764	
Mao, S. Román	Incio	1651		1652	1652	1863	
Mao.-S. Salvador	Incio	1662	1897	1664	1663	1860	-
Mao.-Sta. María	Incio	1662	1884	1663	1662	1775	-
Sirgueiros	Incio	1630	1722	1637	1630	1775	no
Toldaos	Incio	1695	1867	1696	1635	1741	-
Trascastro	Incio	1683	1683	1683	1683	1872	
Vilar de Mouros	Incio	1806		1807	1807	1805	
Villarjuán	Incio	1893	1897	1894	1893	1893	no
Villasouto	Incio	1714	1816	1715	1715	1796	-
Viso	Incio	1714	1886	1715	1714	1709	no

Parroquia		B	C	M	D	F	GC
Goo	Incio	1714	1886	1715	1714	1709	no
Hospital de Incio	Incio	1682	1918	1682	1682	1686	no
Incio.-S. Pedro	Incio	1702	1764	1702	1702	1702	-
Layosa	Incio	1680	1763	1717	1716	1710	no
Incio.-Sta. Cruz	Incio	1891	1918	1892	1892	1891	no
Noceda	Incio	1657	1774	1709	1708	1760	no
Reboiro	Incio	1695	1867	1696	1635	1741	-
Rubián.-S. Vicente	Incio	1672	1856	1672	1672	1661	-
Pacios, Sta. M ^a	Incio	véase Loureiro, S. Martín					
Rendar	Incio	véase Sirgueiros					
Anzo	Lalín	1715		1717	1716	1656	
Cangas, Sta. Marina	Lalín	1650	1763	1650	1689	1738	
Doade, S. Pedro	Lalín	1871		1822	1872	1649	
Donramiro	Lalín	1716		1716	1715	1767	
Donsión	Lalín	1716		1716	1716	1660	
Santiso	Lalín	1650	1895	1660	1650	1660	no
Sello	Lalín	1830	1830	1830	1830	1830	-
Vale	Lalín	1668	1763	1682	1682	1903	no
Zobra	Lalín	1955		1956	1955		
Maceira	Lalin	-	-	-	-	-	-
Meijome	Lalin	1670	-	-	-	-	no
Prado	Lalin	1714	1763	1714	1640	1797	no
Lebozán	Lalín	1656	1763	1657	1691	1656	-
Madriñán	Lalín	1670	-	-	-	-	no
Moneijas	Lalín	1654	1763	1716	1697	1675	no
Noceda	Lalín	1721	1773	1716	1765	1854	-
Palmun	Lalín	1830	1830	1830	1830	1830	-
Sotolbongo	Lalín	-	-	-	-	-	-
Veiga	Lalín	1717	1763	1719	1717	1770	no
Villanueva	Lalín	1686	-	1687	1689	1714	no
Villatuje	Lalín	1659	1763	1659	1795	1952	no
Rodís	Lalín	véase Cangas, Sta. Marina					
Jaján	Lalín	véase Goyás					
Busto	Lalín	véase Losón, Sta. Eulalia					
Armea	Láncara	1687	1818	1687	1687	1688	no
Carracedo	Láncara	1894			1894	1897	
Cedrón	Láncara	1601	1854	1601	1601	1610	sí
Láncara	Láncara	1681	1885	1683	1684	1756	
Monseiro	Láncara	1618	1653	1653	1653	1653	no
Oleiros	Láncara	1704		1700	1701	1842	
Río	Láncara	1619	1619	1619	1619	1650	no
Toldaos.-S. Vicente	Láncara	1618	1653	1653	1653	1653	no
Villaesteva de Herederos	Láncara	1644	-	1657	1799	1672	no
Villouzán	Láncara	1618	1653	1653	1653	1653	no
Bande	Láncara	1714	1722	1719	1724	-	no
Lagos	Láncara	1678	1885	1663	1663	1751	no
Lama	Láncara	1695	1722	1695	1695	1695	no
Larin	Láncara	1723	1853	1695	1696	1902	no
Muro	Láncara	1701	1764	1702	1764	1805	no
Puebla de S. Julilán	Láncara	1668	1708	1668	1668	-	no
Toirán	Láncara	1655	1885	1672	1715	-	no

Parroquia		B	C	M	D	F	GC
Touville	Láncara	1660	1885	1660	1773	1695	no
Trasliste	Láncara	1716	1898	1718	1716	1698	no
Vilaleo	Láncara	1717	1896	1719	1722	1698	no
Vilarello	Láncara	1655	1885	1672	1715	-	no
Souto	Láncara	véase Armea					
Carballo = Gallegos	Láncara	véase Lagos					
Gallegos = Carballo	Láncara	véase Lagos					
Ronfe	Láncara	véase Lousadela					
Oleiros	Láncara	1698	1854	1801	1669	1781	no
Nogales (S. M. Magdalena)	Los Nogales	1680	1700	1690	1680	1677	sí
Nogales, S. Andrés	Los Nogales	1690	1700	1700	1690	1677	no
Nullán	Los Nogales	1633	-	-	1682	1805	no
Torés	Los Nogales	1704	1764	1724	1724	1748	no
Villadicente	Los Nogales	1771	1885	1804	1802	1887	no
	Loyo	1765	1764	1852	1765	1702	
Aday	Lugo	1667	1776	1801	1801	1744	no
Alto	Lugo	1727	1727	1727	1727	1727	no
Angeles	Lugo	1698	1763	1699	1700	1779	no
Bacurin	Lugo	1726	1763	1716	1736	1662	no
Báscuas	Lugo	1685	1763	1684	1684	1667	-
Bazar	Lugo	1645	1763	1645	1645	1774	no
Benade	Lugo	1661	1763	1661	1664	1717	-
Bóveda.-Santa Eulalia	Lugo	1639	1888	1718	1720	1690	-
Bóveda.-Santa Maria	Lugo	1850	1850	1850	1850	1600	-
Burgo	Lugo	1727	1727	1727	1727	1727	no
Calde	Lugo	1645	1763	1645	1645	1774	no
Camoira	Lugo	1708		1708	1709		
Hombreiro	Lugo	1708	1763	1708	1708	1746	no
Labio	Lugo	1893		1893	1893		
Outeiro	Lugo	1794	1914	1716	1864	1864	sí
Pedreda	Lugo	1666	1763	1667	1666	1723	
Piñeiro	Lugo	1779	1779	1779	1779	-	no
Puente	Lugo	1790	1811	1812	1810		
Recimil	Lugo	1895	1896	1897	1899	1848	
Rivas de Mifio	Lugo	1779	1779	1779	1779	-	no
Santa Comba	Lugo	1672	1763	1681	1674	1775	-
Santa Cristina	Lugo	1789	1801	1800	1800	1682	no
Soñar	Lugo	1891	1896	1892	1891	1891	no
Teijeiro	Lugo	1725	1764	1718	1830	1763	no
Tirimol	Lugo	1664	1763	1714	1714	1714	no
Torable	Lugo	1794	1914	1717	1865	1864	-
Veral	Lugo	1692	1692	1692	1692	1765	no
Vilachá de Mera	Lugo	1631	1888	1718	1720	1805	-
Campo	Lugo	1626	1763	1715	1626	1660	no
Carballido	Lugo	1691	-	1691	1691	1740	no
Castro	Lugo	1762	1763	1699	1700	1748	no
Coeo	Lugo	1792	1829	1792	1792	1712	-
Coeses	Lugo	1701	1763	1702	1715	1797	no
Esperante	Lugo	1645	1763	1645	1745	1774	no
Gondar	Lugo	1802	-	1820	1820	1916	no
Lugo.-San Froilán	Lugo	1893	1893	1893	1893	1893	no

Parroquia		B	C	M	D	F	GC
Lugo.-San Pedro	Lugo	1620	1763	1715	1714	1948	-
Lugo.-Santiago	Lugo	1652	-	1721	1665	1800	no
Meilan	Lugo	1664	1773	1664	1671	1774	-
Mera	Lugo	1669	1896	1670	1720	1722	no
Muja	Lugo	1660	1763	1664	1660	1716	no
Orbazay	Lugo	1667	1776	1801	1801	1744	no
Pena	Lugo	1715	1763	1715	1715	1763	-
Pias	Lugo	1664	1763	1714	1714	1714	no
Piugos	Lugo	1773	1763	1822	1773	1866	-
Poutomillos	Lugo	-	-	-	-	-	no
Prógalo	Lugo	1631	1888	1718	1720	1805	-
Romeán	Lugo	1630	1763	1717	1749	-	-
Rubiás	Lugo	1773		1768	1764	1861	
Sáa	Lugo	1715	1763	1716	1668	1918	no
Saamasas	Lugo	1674	-	1718	1724	1861	no
Lamas, Sta. Eulalia	Lugo	véase Constante					
Montedemedá, S ^a M ^a	Lugo	véase Constante					
Bocamaos	Lugo	véase Meilán					
Fijós	Lugo	véase Sáa, Santiago (Lugo)					
Cuíña, Sta. Eulalia	Lugo	véase Soñar					
Alta	Lugo	véase Veral					
Lodoso	Manterroso	1715	1763	1763	1716	1768	no
Agrón	Mellid	1715		1852	1852		
Barreiro, S. Mamed	Mellid	1716		1716	1852	1745	
Mellid, S. Pedro	Mellid	1693	1783	1693	1693	1703	
Moldes	Mellid	1852	1884	1855	1852	1890	
Oroís	Mellid	1719	1719	1719	1719	1639	no
Pedrouzos	Mellid	1891		1893	1892		
Abeancos (S. Cosme)	Mellid	1827	1773	1710	1852	1860	no
Abeancos, El Salvador	Mellid	1683	1763	1682	1683	1690	no
Angeles, Sta. Maria	Mellid	1729	1849	1716	1717	1869	no
Campos	Mellid	1712	1763	1712	1712	-	no
Cazallas	Mellid	1716	1849	1716	1716	1869	no
Folladela	Mellid	1683	1763	1682	1663	1690	no
Furelos	Mellid	1770	1898	1772	1771	1772	no
Golán	Mellid	1716	1716	1716	1716	1639	no
Gondollín	Mellid	1664	1763	1654	1656	1875	no
Grobás y Baltar	Mellid	1716	1716	1716	1716	1639	no
Jubial	Mellid	1891	1891	1891	1891	1891	no
Leborciro	Mellid	1716	1819	1716	1717	1837	no
Maceda (S. Pedro)	Mellid	1731	1877	1717	1716	1695	no
Meire	Mellid	1716	1898	1716	1718	1881	no
Zas de Rey	Mellid	1810	1763	1717	1862	1854	no
Mellid, Sta. María	Mellid	véase Mellid, S. Pedro					
Varelas	Mellid	véase San Román, S. Pedro					
Bascós	Monforte	1650	1654	1652	1650	1674	no
Caneda	Monforte	1852		1852	1852	1851	
Fiollada	Monforte	1670	1764	1670	1669	1675	-
Laparte	Monforte	1684	1774	1853	1693	1667	
Marcelle	Monforte	1785	1816	1810	1809	1813	-
Monforte.-San Vicente del Pino	Monforte	1564	1829	1648	1647	1854	no

Parroquia		B	C	M	D	F	GC	
Monforte.-Sdo. C. de Jesús	Monforte	1930	1934	1930	1930	1952	no	
Moreda.-El Salvador	Monforte	1633	1895	1658	1656	1650	no	
Penela	Monforte	1623	1771	1623	1661	1747	-	
Piñeira, S. Martín	Monforte	1852	1955	1852	1772	1956		
Reigada	Monforte	1809	1868	1853	1809	1809	no	
Rivas Altas	Monforte	1612	1816	1613	1623	1617	no	
Rozabales	Monforte	1698	1764	1689	1705	1633	no	
Sindrán	Monforte	1694	1878	1852	1852	1836	-	
Valverde	Monforte	1774	1788	1774	1774	1734		
Vilachá	Monforte	1661	1791	1661	1662	-	no	
Baamorto	Monforte	1651	1895	1628	1707	1698	no	
Chao de Fabeiro	Monforte	1927	-	1927	1927	1927	no	
Chavaga	Monforte	1715	1764	1715	1715	1714	no	
Distriz	Monforte	1714	1816	1806	1714	1857	no	
Gullade	Monforte	1692	1753	1692	1692	1682	-	
Guntin	Monforte	1700	1859	1700	1700	1844	-	
Monforte Santa María de la R.	Monforte	1580	1764	1690	1690	1867	no	
Monte	Monforte	1623	1771	1623	1661	1747	-	
Seoane	Monforte	1671	1671	1691	1671	1671	-	
Tor, San Juan	Monforte	1638	1764	1638	1638	1701	-	
Tor, San Julián	Monforte	1638	1764	1638	1638	1701	-	
Vid	Monforte	1671	-	-	-	-	no	
Villamarin	Monforte	1697	1859	1698	1697	1859	no	
Nocedas	Monforte	véase Gullade						
Cumbraos	Monterroso	1745	1787	1787	1745	1894	no	
Fente	Monterroso	1733		1747	1751	1739		
Penas	Monterroso	1715	-	-	1715	1798	no	
Salgueiros	Monterroso	1852		1892	1852			
Sambreijo	Monterroso	1625	1750	1750	1625	1705	-	
Sirgal	Monterroso	1715	1863	1863	1715	1806	-	
Sucastro	Monterroso	1737		1743	1738	1718		
Tarrío	Monterroso	1718		1719	1717			
Vidouredo	Monterroso	1853		1852	1852	1845		
Arada	Monterroso	1716	1715	1715	1715	1744	-	
Balboa	Monterroso	1715	1953	1718	1715	1739		
Beloide	Monterroso	1892	-	-	1896	-	-	
Esporiz	Monterroso	1716	1899	1899	1717	1804	-	
Frameán	Monterroso	1625	1750	1750	1625	1705	-	
Fufín	Monterroso	1715	1763	1763	1716	1768	no	
Leborey	Monterroso	1789	1795	1795	1871	1851	no	
Ligonde	Monterroso	1852	1852	1852	1852	1852	no	
Marzán	Monterroso	1803	1777	1803	1806	1880	no	
Novelas	Monterroso	1716	1721	1721	1716	1868	no	
Pedraza	Monterroso	1659	1703	1703	1703	1525	no	
Labandelo	Monterroso	véase Arada						
Sieteiglesias	Monterroso	véase Arada						
Bispo	Monterroso	véase Balboa						
Pol, S. Cipriano	Monterroso	véase Penas						
Ballo	Navia Suarna	1861			1908	1913		
Barcia, S. Miguel	Navia Suarna	1647		1647	1647	1603		
Cabanela	Navia Suarna	1801		1862	1842	1607		

Parroquia		B	C	M	D	F	GC	
Casrañado	Navia Suarna	1681	1872	1681	1681	1643		
Folgueiras	Navia Suarna	1844	1961	1862	1863			
Freijís	Navia Suarna	1829		1842	1861	1619		
Gallegos	Navia Suarna	1632		1627	1678	1726		
Monasterio	Navia Suarna	1647	1895	1688	1651	1620		
Moya	Navia Suarna	1647	1872	1646	1655	1645		
Muñís	Navia Suarna	1892		1891	1892			
Peñamil	Navia Suarna	1837		1837	1838	1841		
Pin	Navia Suarna	1770	1872	1774	1763	1860		
Puebla Navia S.	Navia Suarna	1636	1887	1649	1629	1813		
Queizán, Santiago	Navia Suarna	1786		1827	1741			
Rao	Navia Suarna	1640		1724	1723	1643		
Ribón	Navia Suarna	1712	1872	1712	1712			
Son	Navia Suarna	1859	1872	1831	1831	1846		
Villarpandín	Navia Suarna	1592		1623	1623	1650		
Hernes	Negueira Muñ	1662		1662	1661	1673		
Barcela	Negueira Muñ.	1783		1784	1786	1784		
Ouviaño	Negueira Muñ.	1783		1784	1800	1781		
Riodeporto	Negueira Muñ.	véase Hermes						
Negueira Muñiz	Neguria Muñ-	1673		1674	1674	1691		
Neira del Rey	Neira del Rey	1697	1770	1697	1697	1700	no	
Noceda, S. Juan	Nogales	1601	1805	1673	1659	1761	-	
Doncos	Nogales	1709	1950	1618	1621	1630	sí	
Quintá	Nogales	1852	1885	1885	1883	1887	no	
Alence	Nogales	véase Torés						
Aguiar.-S. Claudio	Otero de Rey	1793	1793	1793	1793	1793	no	
Aguiar.-S. Lorenzo	Otero de Rey	1600	1600	1600	1600	-	-	
Aspay	Otero de Rey	1717	1763	1718	1718	-	no	
Bonge	Otero de Rey	1600	1600	1600	1600	-	-	
Calboy	Otero de Rey	1678	1763	1698	1737	1749	no	
Canday	Otero de Rey	1717	1764	1718	1717	1719	-	
Castelo	Otero de Rey	1710	1710	1710	1710	1756	no	
Guillar	Otero de Rey	1720	1782	1720	1720	1732	no	
Robra	Otero de Rey	1720	1782	1720	1720	1782	no	
Arcos	Otero de Rey	1669	-	-	-	-	no	
Cela	Otero de Rey	1659	1660	1659	1659	1740	no	
Folgueira	Otero de Rey	1661	1661	1661	1661	1818	no	
Francos	Otero de Rey	1717	1717	-	-	-	no	
Gayoso. Santiago	Otero de Rey	1779	1770	1794	1796	-	-	
Gayoso. Sto. Tomé	Otero de Rey	1720	1770	1853	1769	1705	no	
Martul	Otero de Rey	1717	1763	1718	1717	-	-	
Matela	Otero de Rey	1674	1674	1674	1674	1818	no	
Mosteiro	Otero de Rey	1764	1764	1764	1764	1764	no	
Otero de Rey	Otero de Rey	1684	1861	1684	1693	1683	no	
Parada	Otero de Rey	1689	1766	1689	1689	1729	no	
Paz	Otero de Rey	1673	1673	1673	1673	1673	no	
Rabade.-Sta Marina	Otero de Rey	1684	1861	1684	1693	1683	no	
Silvarrey	Otero de Rey	1720	1782	1720	1720	1782	no	
Vilela	Otero de Rey	1710	1710	1710	1710	1756	no	
Vicinte	Otero de Rey	véase Canday						
Repostería (S. Cipriano)	Palar de Rey. .	1622	1898	1877	1717	1808	no	

Parroquia		B	C	M	D	F	GC
Aguas Santas	Palas de Rey	1711	1713	1711	1711	1711	no
Albá	Palas de Rey	1716	1903	1716	1716	-	no
Ambreijo	Palas de Rey	1849	1896	1852	1852	1952	no
Camino	Palas de Rey	1690	-	-	-	-	no
Carballal, S. Sebastián	Palas de Rey	1690	-	-	-	-	no
Carballal, S. M.	Palas de Rey	1847	1896	1852	1852	1952	no
Carteire	Palas de Rey	1705	1777	1703	1796	1880	no
Cobelo	Palas de Rey	1705	1852	1861	1852	1803	no
Coence, S. Miguel	Palas de Rey	1716	1903	1716	1716	-	no
Cuiña	Palas de Rey	1847	1896	1852	1852	1952	no
Curbian	Palas de Rey	1622	1898	1877	1717	1808	no
Filgueira	Palas de Rey	1670	1826	1807	1882	1990	no
Fuentecubierta	Palas de Rey	1804	1903	1852	1800	1897	no
Laya	Palas de Rey	1674	1826	1803	1874	1898	no
Lestedo	Palas de Rey	1716	1763	1717	1716	1806	no
Mato	Palas de Rey	1792	1849	1887	1852	1929	no
Meijide	Palas de Rey	1690	-	-	-	-	-
Moredo	Palas de Rey	1718	1850	1851	1715	1835	no
Palas de Rey	Palas de Rey	1760	1954	1780	1760	1827	
Pidre	Palas de Rey	1717	1717	1874	1852	-	no
Pujeda	Palas de Rey	1716		1717	1716		
Sambreijo	Palas de Rey	1622	1898	1877	1717	1808	no
Merlán, El Salvador	Palas de Rey	1711	1713	1711	1711	1711	no
Orosa	Palas de Rey	1891	1891	1891	1902	1929	no
Puente-Ferreira	Palas de Rey	1713	1713	1713	1713	1713	no
Quindimil	Palas de Rey	1765	1824	1803	1874	1905	no
Remonde	Palas de Rey	1792	1849	1889	1852	1929	no
Salaya	Palas de Rey	1804	1903	1852	1800	1897	no
Ulloa	Palas de Rey	1690	1763	1690	1690	1763	no
Villar de Donas	Palas de Rey	1700	1903	1772	1700	1865	no
Villareda	Palas de Rey	1737	-	1737	1737	1827	no
Berbetros	Palas Rey	1801		1885	1805	1802	
Coence, S. Mamed	Palas Rey	1679		1703			
Marzá	Palas Rey	1716		1807	1807	1806	
Ribeira, El Salvador	Palas Rey	1893		1893	1893		
Mosteiro, Santiago	Palas Rey		véase Cobelo				
Felpós	Palas Rey		véase Moredo				
Cabana	Palas Rey		véase Pidre				
Repsotería, S. Just.	Palas Rey		véase Pidre				
Maceda, S. Miguel	Palas Rey		véase Ulloa				
Deade	Pantón	1670		1674	1673	1673	
Mañente	Pantón	1764	1764	1765	1765	1776	no
Moreda.-San Román	Pantón	1734	1885	1734	1806	1861	no
Pantón	Pantón	1683	1714	1684	1715	1677	no
Segúin	Pantón	1860	1764	1852	1852		
Serode	Pantón	1668	1700	1660	1835	1806	
Toñdaos, S. Juan	Pantón	1715	1764	1717	1715	1778	
Tuiriz	Pantón	1805	1807	1702	1701	1880	no
Tuiriz, Sta. María	Pantón	1701	1807	1702	1701	1632	
Vilamelle	Pantón	1684	1764	1684	1684	1700	-
Mato	Panton	1592	1764	1609	1607	1904	no

Parroquia		B	C	M	D	F	GC
Acedre	Pantón	1682	1764	1694	1739	1723	no
Atán	Pantón	1852	-	1853	1852	-	-
Cangas.-San Félix	Pantón	1701	1764	1767	1805	1772	-
Cangas.-Santiago	Pantón	1683	1871	1693	1694	1818	-
Castillones.-San Vicente	Pantón	1640	1764	1637	1637	1792	no
Castillones.-Santiago	Pantón	1640	1764	1637	1642	1792	no
Eiré	Pantón	1702	1764	1702	1702	1730	no
Espasantes	Pantón	1644	1762	1688	1692	1672	no
Ferrerira de Pantón	Pantón	1671	1764	1670	1677	1673	no
Frontón	Pantón	1792	-	1852	1715	1646	sí
Pombeiro	Pantón	1609	1885	1617	1608	1827	no
Rivas de Miño	Pantón	1748	1859	1766	1716	-	no
Trivás	Pantón	1699	1764	1700	1701	1904	no
Vilar de Ortelle	Pantón	1613	1647	1738	1614	1903	-
Regueiro	Pantón	véase Pombeiro					
Tuiriz, Sta. Eulalia	Pantón	véase Tuiriz, Sta. María					
Siós	Pantón	véase Vilamelle					
Aldosende	Paradela	1700	1700	1700	1700	1900	no
Andreade	Paradela	1770	1770	1770	1770	1875	no
Barán	Paradela	1682	1801	1715	1682	1801	-
Castro de Rey	Paradela	1942	1952	1944	1941	-	-
Castro.-S. Martín	Paradela	1719	1719	1719	1719	1719	no
Cortes	Paradela	1712	1764	1715	1713	1714	
Lage, Santiago	Paradela	1678	1959	1679	1682	1710	
Paradela.-S. Miguel	Paradela	1665	1899	1701	1705	1926	no
Paradela.-S. Vicente	Paradela	1715	1764	1674	1674	1812	no
Paradela.-Sta. Cristina	Paradela	1891	1891	1891	1891	1891	no
Paradela.-Sta. Eulalia	Paradela	1798	1859	1852	1671	1810	-
Rivas de Miño.-S. Facundo	Paradela	1719	1719	1719	1719	1719	no
Suar	Paradela	1665	1899	1701	1705	1926	no
Villaragunte	Paradela	1770	1770	1770	1770	1875	no
Ferreiros.-Sta. María	Paradela	1851	1948	1855	1836	1877	-
Francos, Sta. M ^a	Paradela	véase Lage, Santiago (Paradela)					
Castro, S. Mamed	Paradela	véase Paradela, Sta. Eulalia					
Aday	Páramo	1600	1660	1659	1658	-	-
Friolfe	Páramo	1635	1876	1705	1704	1704	no
Gondrame.-S. Vicente	Páramo	1736	1908	1756	1773	1803	no
Gondrame.-Sta. Maria	Páramo	1809	1810	1809	1809	1807	-
Moscán	Páramo	1710	1710	1710	1710	1852	-
Piñeiro	Páramo	1676	1857	1676	1676	1892	no
Reascos	Páramo	1894	-	1895	1893	-	no
Saa	Páramo	1693	1710	1694	1694	1852	no
Torre	Páramo	1646	1854	1716	1715	1710	no
Villafiz	Páramo	1680	1854	1682	1680	-	-
Villarmosteiro	Páramo	1684	1854	1687	1685	1695	
Villasante	Páramo	1680	1854	1682	1680	-	-
Neira	Páramo	1680	1854	1682	1680	-	-
Villeiriz	Páramo	véase Aday, Sta. Marina					
Grallás	Páramo	véase Gondrame, Sta. María					
Rivas Miño, Santiago	Páramo	véase Gondrame, Sta. María					
Ribeira, S. Mamed	Páramo	véase Piñeiro, El Salvador (Páramo)					

Parroquia		B	C	M	D	F	GC	
San Andrés	Páramo	véase Piñeiro, El Salvador (Páramo)						
Hospital, S. Juan	Piedrafita	1674	1895	1852	1673	1716		
Pacios.-S. Lorenzo	Piedrafita	1672	1715	1680	1675	1792	no	
Vega de Forcas	Piedrafita	1764	-	1896	1769	1893	-	
Lousada	Piedrafita	1668	1715	1679	1674	1692	no	
Liñares	Piedrafita de Cebrero	1764	-	1896	1769	1893	no	
Louzarela	Piedrafita de Cebrero	1887	1912	1903	1894	1893	no	
Padornelo	Piedrafita de Cebrero	1682	1912	1777	1777	1781	no	
Cebrero	Piedrafita del Cebrero	1803	-	1852	1809	1922	-	
Fonfría	Piedrafita del Cebrero	1715	1762	1734	1734	1663	no	
Riocereita	Piedrafita del Cebrero	1650	1672	1700	1712	1690	-	
Zanfoga	Piedrafita del Cebrero	1649	1764	1686	1694	1800	no	
Piedrafita, S. Antonio	Piedrafita	véase Cebrero						
Mosteiro, El Salvador	Pol	1781	1883	1821	1852	1692		
Gondel	Pol	véase Caraño						
Carazo	Pol	véase Suegos						
Lúa	Pol	véase Valonga						
Milleirós, Santiago	Pol	véase Valonga						
Suegos	Pol	1716	1764	1717	1716	1812		
Veiga, S. Julián	Puebla Broll	1676	1695	1695	1679	1757		
Castroncelos	Puebla Broll	1804		1860	1805			
Outara	Puebla Broll	1705		1716	1715			
Sáa de Puebla	Puebla Broll	1674	1859	1852	1823	1796		
Salcedo	Puebla de Brollón	1670	1764	1672	1668	1765	-	
Abrence	Puebla de Brollón	1684	1764	1690	1686	1850	-	
Castrosante	Puebla de Brollón	1685	1859	1728	1686	1689	no	
Cereija	Puebla de Brollón	1696	1764	1717	1715	1715	-	
Eijón	Puebla de Brollón	1589	1722	1589	1589	1882	no	
Ferreiros	Puebla de Brollón	1540	1640	1600	1600	1700	no	
Ferreirúa	Puebla de Brollón	1550	1640	1600	1600	1700	no	
Fornelas	Puebla de Brollón	1778	1885	1715	1775	1858	-	
Pinel	Puebla de Brollón	1676	1788	1680	1676	1710-1802	-	
Pino	Puebla de Brollón	1705	1764	1706	1705	1765	no	
Puebla de Brollón	Puebla de Brollón	1715	-	1779	1756	-	-	
Barja de Lor	Puebla de Brollón	1685	1866	1875	1655	1846	no	
Canedo	Puebla de Brollón	1623	1764	1634	1629	1728	no	
Lamaiglesia	Puebla de Brollón	1659	1679	1679	1714	1942	-	
Santalla de Rey	Puebla de Brollón	1629	1764	1654	1629	1805	-	
Liñares	Puebla de Brollón	1852	1861	1856	1852	1852	no	
Parada de Montes	Puebla del Brollan	1893	-	1893	1893	1893	-	
Bagude	Puertomarín	1818	1851	1818	1818	1818	no	
Bedro	Puertomarín	1718	1763	1716	1724	1767	no	
Caborrecelle	Puertomarín	1669	1669	1669	1670	1805	no	
Castro Sengas	Puertomarín	1710	1899	1710	1710	1802	-	
Gonzar	Puertomarín	1725	1888	1925	1725	1833	no	
Narón	Puertomarín	1710	1805	1710	1710	1794	no	
Puertomarín, S. Pedro	Puertomarín	1580	1854	1715	1716	1669	no	
Rozas	Puertomarín	1725	1736	1718	1715	-	no	
Sabadelle	Puertomarín	1705	1851	1851	1706	1830	no	
Villajuste	Puertomarín	1801	1829	1804	1801	1802	no	
Nespereira	Puertomarín	1898	1899	1898	1898	1898	no	

Parroquia		B	C	M	D	F	GC
Puertomarín (S. Nicolás)	Puertomarín	1707	1778	1707	1728	1854	no
Recelle	Puertomarín	1652	1763	1654	1654	1823	no
Río	Puertomarín	1710	1805	1710	1710	1805	-
Velad	Puertomarín	1705	1851	1851	1706	1830	no
Cortapezas	Puertomarín	véase Bedro					
León	Puertomarín	véase Bedro					
Aguasmestas	Quiroga	1817	1817	1817	1852	1765	-
Bendilló	Quiroga	1685		1787	1789		
Bendollo	Quiroga	1683	1888	1785	1856	1882	
Cerejido, S ^a M ^a	Quiroga	1686	1960	1686	1686	1603	
Encineira	Quiroga	1803		1811	1857		
Fisteus	Quiroga	1719	1958	1716	1717	1625	
Hermida	Quiroga	1710		1710	1710	1958	
Hospital de Queiroga	Quiroga	1686	1885	1663	1657	1678	-
Montefurado	Quiroga	1542		1542	1542	1600	
Nocedo	Quiroga	1700		1702	1700	1647	
Otero	Quiroga	1600		1794	1793	1603	
Pacios de la Sierra	Quiroga	1846	1895	1852	1852	1896	no
Paradaseca	Quiroga	1842		1894	1892		
Quiroga	Quiroga	1675	1938	1852	1832	1670	
Sequeiros	Quiroga	1801		1890	1882		
Villarmiel	Quiroga	1776		1750	1762	1749	
Villaster	Quiroga	1690		1691	1691	1607	
Quinta de Lor	Quiroga	1631	1631	1631	1631	1631	no
Vilar de Lor	Quiroga	1893	1893	1893	1893	1893	no
Bustelo	Quiroga	véase Fisteus					
Rabade.-San Vicente	Rabade	1590	1764	1635	1629	1737	no
Peites	Ribas de Sil	1746		1749	1747	1880	
Piñeira, S. Cristóbal	Ribas de Sil	1705		1756	1689	1686	
Nogueira, Sta. M ^a	Ribas Sil	1895		1896	1895	1959	
Rairos	Ribas Sil	1767		1854	1853	1959	
Ribas de Sil	Ribas Sil	1648	1958	1650	1648	1729	
Sotordey	Ribas Sil	1863		1684	1864	1900	
Torbeo	Ribas Sil	1683	1878	1730	1729	1959	
Navallos, S. Pedro	Ribeira Piquín	véase Piquín, S. Jorge					
Alemparte	Rodeiro	1744	1763	1741	1740		
Az	Rodeiro	1795		1804	1804	1746	
Arnego	Rodeiro	véase Carboentes					
Vilatán	Sabiñao	1715		1852	1716	1750	
Villacaíz	Sabiñao	1670	1952	1670	1681	1909	
Fión	Sabiñao	véase Acoba					
Segán	Sabiñao	véase Rivas, Miño, S. Victorio					
Sobreda	Sabiñao	véase Villacaíz					
Castroncán	Samos	1749	1885	1750	1750	1766	no
Freijo, S. Silvestre	Samos	1840	1840	1841	1840		
Frollais	Samos	1657	1887	1658	1671	1733	-
Real, S. Cristóbal	Samos	1791	1804	1799	1798	1905	
Romelle	Samos	1893		1894	1893		
Zoo	Samos	1664	1758	1664	1664	1729-1953	no
Formigueiros	Samos	1898	-	1951	1951	1933	-
Guindrid	Samos	1892	-	1892	1892	1892	-

Parroquia		B	C	M	D	F	GC
Loureiro del Real, Sta. Maria	Samos	1852	1884	1852	1852	-	no
Lousada	Samos	1664	1758	1664	1664	1729	no
Lózara.-S. Cristóbal	Samos	1661	-	1661	1661	1752	-
Lózara.S. Juan	Samos	1661	no	1661	1661	1752	-
Montán	Samos	1664	1788	1664	1664	1764	no
Pascais	Samos	1852	-	1852	1852	-	-
Reiriz	Samos	1640	1854	1752	1662	1663	-
Renche	Samos	1893	1905	1894	1893	1653	-
Samos	Samos	1660	1854	1660	1660	1758	-
Samos	Samos	1748	1884	1852	1852	1880	-
Santalla de Lozara	Samos	1892	1892	1892	1892	1892	no
Soñide	Samos	1749	1885	1750	1750	1766	no
Estragíz	Samos	1808	-	1817	1852	-	-
Couto, S. Mamed	Samos	véase Loureiro, Sta. María					
Carballo, S. Gil	Samos	véase Montán					
Teibillid	Samos	véase Reiriz, S. Esteban					
Real, S. Martín	Samos	véase Samos					
niñodagua	Samtiso	véase Barazón					
Barazón	Santiso	1711	1763	1712	1712	-	no
Novela	Santiso	1670	1884	1743	1642	1691	
Pezobre (San Cristóbal)	Santiso	1649	-	1696	1692	1771	no
Pezobres, San Sebastián	Santiso	1671	1769	1681	1671	1716	no
Puente Arcediogo	Santiso	1782	1763	1716	1716	1764	no
Rairiz	Santiso	-	-	-	-	-	-
Ribadulla	Santiso	1713	1919	1720	1737	1936	
San Román, S. Pedro	Santiso	1850	1919	1901	1900	1692	
Santiso	Santiso	1669	1763	1669	1763	1855	no
Serantes	Santiso	1671	1769	1671	1671	1716	no
Veigondo	Santiso	1770	-	1770	1770	1794	no
Visantoña	Santiso	1649	-	1696	1691	1771	no
Belmil	Santiso	1669	1763	1669	1669	1763	no
Vimianzo	Santiso	véase Moldes					
Liñares, Santiago	Santiso	véase Novela					
Chanca	Sarria	1829	1852	1855	1852	1837	
Froyán, San Vicente	Sarria	1892	1892	1892	1892	1892	-
Loseiro	Sarria	1741	1764	1742	1742	1699	
Lousadela	Sarria	1852	1919	1852	1852	1898	
Meijente	Sarria	1893	1897	1893	1893	1801	no
Vega Sarria, S. Jul.	Sarria	1682	1764	1715	1807	1660	
Calbor	Sarriá	1747	1884	1764	1747	1811	no
Nespereira	Sarriá	1696	1763	1701	1693	1692	-
Paradela.S. Andrés	Sarriá	1727	1854	1802	1802	1664	-
Pena, El Salvador	Sarriá	1662	1764	1673	1672	1668	-
Pinza	Sarriá	1600	1760	1626	1670	-	no
Villamayor	Sarriá	1727	1854	1802	1802	1664	no
Albán	Sarriá	1891	1901	1892	1892	1891	no
Argemil	Sarriá	1600	1700	1650	1750	1750	no
Barbadelo	Sarriá	1753	1854	1706	1705	1685	no
Betote	Sarriá	1715	1854	1854	1853	1863	no
César	Sarriá	1661	1887	1760	1759	1758	no
Chorente	Sarriá	1673	1764	1673	1674	1656	no

Parroquia		B	C	M	D	F	GC
Corbelle	Sarriá	1602	1664	1700	1690	1920	-
Ferreiros.-S. Saturnino	Sarriá	1785	1790	1788	1786	1920	-
Fontao	Sarriá	1684	1684	1684	1684	1655	no
Frades	Sarriá	1768	1778	1768	1777	1773	no
Froyán.-S. Pedro	Sarriá	1764	1818	1670	1670	1837	no
Froyán.-S. Saturnino	Sarriá	1673	1764	1673	1674	1656	no
Goyan	Sarriá	1645	1854	1645	1650	1697	-
Lier	Sarriá	1657	1887	1658	1671	1733	-
Loureiro.-S. Martin	Sarriá	1660	1764	1668	1670	1670	no
Masid	Sarriá	1600	1700	1650	1750	1750	no
Ortoa	Sarriá	1893	1893	1893	1893	1893	no
Piñeira	Sarriá	1703	1902	1703	1703	1757	-
Reimóndez	Sarriá	1691	1854	1709	1712	1702	no
Sarriá.-El Salvador	Sarriá	1654	1764	1677	1662	1719	no
Sarriá.-Sta. Marina	Sarriá	1800	1885	1718	1827	1919	sí
Seteventos	Sarriá	1714	1762	1714	1714	1714	no
Toubille	Sarriá	-	-	-	-	-	no
Vega	Sarriá	1681	1765	1715	1807	1660	no
Villapedré	Sarriá	1645	1854	1645	1650	1697	no
Villar	Sarriá	1699	-	1770	1700	1701	-
Castillo Infantes	Sarria	véase Fontao, S. Martín					
Fafián, S. Juan	Sarria	véase Fontao, S. Martín					
Froyán, S. Vicente	Sarria	véase Pena, El Salvador					
Velante	Sarria	véase Pinza					
Viville	Sarria	véase Pinza					
Farbán	Sarria	véase Sarria, El Salvador					
Villar de Sarria	Sarria	véase Sarria, Sta. Marina					
Rubín	Sarria	véase Vega de Sarria, S. Julián					
Mato, El Salvador	Sarria	véase Vega, Santiago					
Abuime	Saviñao	1682	1764	1715	1715	1860	no
Acoba	Saviñao	1693	1924	1723	1832	1953	no
Broza	Saviñao	1658	1886	1659	1659	1656	no
Chave	Saviñao	1715	1764	1715	1717	1801	no
Diomondi	Saviñao	1607	1703	1590	1597	1703	-
Freán	Saviñao	1836	1764	1852	1852	-	-
Iglesiafeita	Saviñao	1679	1859	1679	1679	1765	no
Juencos	Saviñao	1678	1859	1685	1679	1765	no
Lage	Saviñao	1715	-	1719	1715	-	-
Louredo	Saviñao	1715	-	1719	1719	-	-
Marrube	Saviñao	1694	1764	1694	1694	1690	no
Mourellos	Saviñao	1674	1764	1715	1715	1852	-
Piñeiró	Saviñao	1873	1764	1879	1873	1952	no
Rebordaos	Saviñao	1675	1678	1715	1715	1887	-
Reiriz	Saviñao	1715	1851	1715	1719	1719	no
Rivas de Miño.-S. Esteban	Saviñao	1716	1714	1858	1721	-	-
Rivas de Miño.-S. Victorio	Saviñao	1697	1901	1748	1748	1862	-
Rosende	Saviñao	1852	1774	1852	1852	1910	no
Seteventos	Saviñao	-	-	-	-	-	-
Vilelos	Saviñao	1765	1859	1815	1815	1870	-
Villacaiz	Saviñao	1850	1850	1850	1850	1943	-
Villaesteba	Saviñao	1763	1770	1852	1840	1853	-

Parroquia		B	C	M	D	F	GC	
Villasante	Saviñao	1692	1763	1695	1709	1692	no	
Licin	Saviñas	1702	1702	1702	1702	1798	no	
Ousende	Saviñas	1643	1764	1821	1715	1789	-	
Abades	Silleda	1676	1763	1676	1676	1648		
Ansemil	Silleda	1717	1763	1718	1852	1716		
Carboeiro	Silleda	1655		1718	1716	1707		
Gestoso	Silleda	1819	1763	1855	1819	-	-	
Lamela, S. Miguel	Silleda	1715	1763	1716	1716	1708		
Margarid	Silleda	1646	1763	1646	1646	1694	no	
Martige	Silleda	1893	1893	1893	1893			
Negreiros	Silleda	1781	1763	1717	1716	1650	no	
Ocastro	Silleda	1716		1718	1717			
Parada, Sto. Tomé	Silleda	1732		1860	1716	1849		
Piñeiro	Silleda	-	-	-	-	-	-	
Ponte	Silleda	1669	1788	1716	1716	-	-	
Refojos	Silleda	1600	1763	1659	1657	1763	no	
Saidres	Silleda	1655	1763	1718	1717	1627	-	
Siador	Silleda	1717	1721	1716	1716	1745		
Silleda	Silleda	1716	1763	1718	1716	1752	-	
Taboada	Silleda	1698	1763	1716	1716	1696	no	
Chapa	Silleda	1800	1800	1800	1750	1656	-	
Mánduas	Silleda	1740	1753	1753	1656	1656	no	
Rellas	Silleda	1646	1763	1646	1646	1809	no	
Pazos	Silleda	véase Abades						
Brosmos	Sober	1702	1702	1702	1702	1702	no	
Amandí	Sober	1700	1810	1700	1750	-	-	
Anllo, S. Esteban	Sober	1716	1764	1717	1716	1646		
Barantes	Sober	1666	1702	1668	1666	1711	no	
Bolmente	Sober	1682	1763	1683	1682	1695	no	
Bulso	Sober	1695	1764	1692	1697	1805	no	
Canabal	Sober	1576	1765	1715	1664	1662	-	
Doade	Sober	1613	1859	1613	1613	1663	no	
Gundivos	Sober	1690	1764	1690	1690	1690	no	
Liñarán	Sober	-	-	-	-	-	no	
Lobios	Sober	1715	1895	1715	1715	-	no	
Millán	Sober	1702	1763	1702	1702	1702	-	
Neiras	Sober	1694	1794	1694	1694	1694	no	
Pinol	Sober	1611	1764	1702	1704	1880	no	
Proendos	Sober	1637	1760	1699	1637	1611	-	
Refojo	Sober	-	-	-	-	-	sí	
Rosende	Sober	1715	1895	1716	1816	1845	no	
Santiorjo, San Jorge	Sober	1629	1764	1706	1703	1805	no	
Anllo, San Martin	Sober	1774	1764	1717	1716	1648	-	
Arrojo	Sober	-	-	-	-	-	-	
Figueiroa	Sober	1680	1764	1680	1680	1650	-	
Villaoscura	Sober	véase Canabal						
Taboada dos Freires	Taboada	1708	1718	1718	1712	1858	no	
Torre	Taboada	1718	1886	1886	1710	1716	no	
Vilameñe	Taboada	1715	1851	1851	1715	1782	no	
Vilar de Cabalos	Taboada	1716	1753	1753	1716	1719	no	
Vilela, S. Miguel	Taboada	1702		1704	1703	1705		

Parroquia		B	C	M	D	F	GC
Ansar	Taboada	1765	1768	1768	1774	1766	-
Argiz	Taboada	1716	no	no	1710	1916	no
Bembibre	Taboada	1715	1851	1851	1715	1782	no
Bouzoa	Taboada	1796	1817	1817	1796	1796	-
Campo	Taboada	1769	1773	1773	1710	1760	no
Carballo	Taboada	1716	1851	1851	1715	1782	-
Castelo	Taboada	1763	1773	1773	1710	1760	no
Cerdeda	Taboada	1710	1718	1718	1712	1858	no
Couto	Taboada	1696	1913	1913	1691	1716	no
Frade	Taboada	1791	1763	1763	1722	1716	no
Gian	Taboada	1694	1787	1787	1729	1880	no
Gondulfe	Taboada	1742	1763	1763	1726	1716	no
Insúa.-S. Salvador	Taboada	1716	1753	1753	1716	1805	no
Insúa.-San Julián	Taboada	1805	1853	1853	1805	1806	no
Mato	Taboada	1796	1817	1817	1796	1796	-
Mesonfrío	Taboada	1818	1818	1818	1818	1760	-
Moreda	Taboada	1666	1865	1865	1710	1685	no
Mourulle	Taboada	1718	1753	1753	1718	1719	no
Monte, S. Julián	Toques	1704	1820	1704	1723	1700	no
Oleiros	Toques	1700	1752	1700	1700	1700	no
Ordes	Toques	1716	1763	1715	1716	1832	no
Paradela	Toques	1704	1820	1704	1723	1700	no
Villamor	Toques	1700	1700	1700	1700	1700	no
Brañas	Toques	1723	1899	1732	1732	1730	no
Capela	Toques	1723	1903	1852	1723	1861	no
Villouriz	Toques .	1700	1750	1700	1700	-	no
Monte, S ^a Eufemia	Toques	véase Capela					
Mangüeiro	Toques	véase Ordes					
Alfoz	Triacastela	-	-	-	-	1684	no
Cancelo	Triacastela	-	-	-	-	1684	-
Lamas	Triacastela	1852	1912	1852	1903	1866	no
Toldaos.-S. Salvador	Triacastela	1665	1764	1707	1706	1684	-
Triacastela	Triacastela	1637	1637	1637	1637	1637	-
Vilavella	Triacastela	1802	-	1805	1802	1802	-
Monte, Sta. María	Triacastela	véase Alfoz					
Pacio	Triol	1716	1819	1719	1717	1850	no
Merza	Villa de Cruces	1667	1763	1667	1668	1790	no

Archivo del Monasterio de Samos

Monasterio. Samos (Lugo).

Teléfono: 982 54 60 46.

Horario: De 10 a 13 y de 16,30 a 19 horas.

Director del Archivo: Maximino Arias Cuenllas.

Dirección particular: La misma del Archivo.

Historia

Las escrituras originales de privilegios de reyes, particulares, de testamentos, de compraventas, etc., fueron copiadas en el Tumbo —desaparecido— de principios del siglo xiii. Contenía 249 escrituras. Después de 1835, parte del archivo fue enviado primero a Lugo y después a Madrid. Hay en el Archivo Histórico Nacional de Madrid unos 1.700 pergaminos procedentes de nuestro Archivo. En el manuscrito número 18.387 de la Biblioteca Nacional de Madrid existe copia en extracto —la enviada al padre Flórez— de un centenar de instrumentos tomados del aludido Tumbo. Lo que después de restaurarse la vida benedictina en 1880 se fue reuniendo, se quemó en el incendio del monasterio en 1951. El actual Archivo se ha ido reuniendo con fotocopias de lo existente en el Archivo Histórico Nacional, en Simancas, en el Archivo del Reino de Galicia (La Coruña), en el Archivo de la Congregación de Valladolid, en Silos, etc.

Bibliografía

ARIAS, M., *Informe sobre el Archivo del Monasterio de Samos*, en “Actas de las I Jornadas de Metodología aplicada de las ciencias Históricas”, tomo y de *Paleo grafía y Archivística*, págs. 163-169, Universidad de Santiago de Compostela (1975).

Fondos y colecciones

Los fondos del Archivo son fundamentalmente cuatro:

	Fechas	Libros	Legajos
1) <i>Fondos del monasterio de Samos:</i> Documentación fotocopiada de los antiguos fondos del Archivo desaparecidos	s. XIII-1951	—	8
Papeles y cartas de abades y monjes del monasterio	ss. XVII-XX	—	48
Libros modernos de profesiones, visitas, capítulos, mayordomía, etc.		26	21
2) <i>Fondos de Casa Grande de Lusio:</i> Libro manuscrito sobre la Historia de hacienda	-1714	1	
Tomos-registro de escrituras originales	ss. XVI-XIX	2	
Libros manuscritos de cuentas, carpetas de papeles varios, de cartas familiares, de escrituras originales (foros, ventas, etc.)		15	35
3) <i>Fondos de Santa María de San Clodio, del Ribeiro:</i> Libro de Fábrica	1744-1905	1	
Libro de Hábitos	1744-1833	1	
Libro de Actas de la Congregación Cisterciense de España	1791-1824	1	

Opúsculo del padre Benito Escudero sobre asuntos de la dicha Congregación	s. XVIII	4 infolio pergamino	
Papeles varios (de desigual valor)	ss. XVII-XIX	—	5
4) <i>Fondos Varios:</i>			
Varia	ss. XVII-XIX	—	10
Destaca un legajo con relaciones históricas de varios monasterios de la Congregación de Valladolid (Nájera, Montes, Oña, Corias, Valvanera, Montserrat, Silos, San Benito de Sevilla, Celanova, Cornellana y Frómista)	1723	—	1

Incunables: 11: "Fasciculus temporum" (1480); Biblia con comentarios de Lyra (1481); San Agustín, "De concensu Ev." (1481-1483); San Isidoro, "Etimologías" (1483); San Antonio de Flor, "III Pars Summae Theol." (1485); Hugo de San Víctor, "De Sacramentis" (1485); Forquemada, "In Reg. S. Benedicti" (1491); Cicerón, "Tusculanas" (1481); Cicerón, "Rhetorica Nova et Vetus" (1493); E. Columna, "De regimine principum" (1498); Torquemada, "In regulam S. Benedicti" (1500).

Pergaminos: Hay 20 pergaminos de los siglos XIII al XVIII. Fragmentos de libros corales del siglo XII.

Fondos de archivos parroquiales en depósito: Libros sacramentales de las siguientes parroquias del antiguo coto de esta abadía "Nullius", trasladados en el año 1983 al Archivo Central Parroquial Diocesano de Lugo: San Cristóbal del Real, Santa María, San Salvador y San Román del Mao, Santa Marta de Castroncán, San Juan y San Cristóbal de Lúzara, Santa María de Lier, Santiago de Zoo, San Martín y San Román de Lousada, San- Esteban del Calvor, Santiago de Estraxiz, Santa María de Montán y San Gil de Carballo.

Material cartográfico: Un mapa de Madrid de Francisco Coello, del año 1834. También hay bastantes libros (siglos XVIII-XIX) con mapas plegables. Y sobre todo destacamos la "Carta geométrica de Galicia", con 11 grandes mapas de D. Fontán (año 1845).

Material fotográfico: Hay muchas fotografías de toda España y del extranjero, guardadas en cajas y álbumes; especialmente son de monasterios benedictinos, pero también se encuentran de arte y de Tierra Santa.

Instrumentos de trabajo y consulta

(Véase en el apartado de bibliografía el trabajo de don Maximino Arias).
Reprografía: Hay servicio de fotocopias, así como lector de microfichas y de microfilms.

Biblioteca auxiliar

Por encontrarse el Archivo al lado de la Biblioteca General del monasterio, no se precisa de otra auxiliar; pero el Archivo dispone de libros especializados en paleografía y documentación histórica.

Publicaciones del Archivo

ARIAS, M., *Un abadologio inédito del Monasterio de Samos*, en "Archivos Leoneses", 22 (1968), págs. 207-272.
ARIAS, M., *El Monasterio de Samos en la época de la exclaustación* en "Archivos Leoneses", 30 (1976), págs. 81-144.
ARIAS, M., *El Monasterio de Samos desde sus orígenes hasta el siglo XI* (1981).
ARIAS, M., *Catorce cartas de Feijoo al P. Sarmiento*, números 5 y 6, B.O.C.E.S. XVIII (Universidad de Oviedo 1977).

Actividades educativas y culturales

Debido a lo limitado que son sus fondos, el Archivo no tiene muchas posibilidades de difusión.

Estado de conservación

El actual Archivo se habilitó entre 1978-79, en la parte alta del paso a la huerta del monasterio desde el claustro gótico. La entrada del mismo se encuentra al fondo de la biblioteca, con una puerta de metal. Las estanterías también son metálicas. La estancia en donde está el Archivo hace 17,70 metros cuadrados por 2,63 metros de altura. Se dispone de aparatos contra incendios.

Datos proporcionados por el actual director del Archivo, don Maximino Arias Cuenllas.

Archivo del Monasterio de San Vicente del Pino de Monforte

Monasterio de San Vicente. Monforte (Lugo).

Horario: De 10 a 13 y de 16 a 19 horas.

Director del Archivo: Pedro Miguélez del Riego.

Dirección particular: La misma del Archivo.

Historia

Como consecuencia de la Ley de Desamortización, desaparecieron casi todos los fondos.

Fondos y colecciones

La mayoría de los fondos que se conservan comienzan en el siglo XVI, aunque quedan algunos legajos del XIII:

Documentación varia, siglos XIII-XIV; Actas de Consejos, siglos XVII-XVIII (2 libros); Proceso de defensa de la jurisdicción territorial (manuscritos, 5 libros); Cuentas del Monasterio y de los Prioratos dependientes; Documentación administrativa del desaparecido Hospital de Sancti Spiritus de Monforte.

Pergaminos: Se conserva un pergamino del siglo XII, sobre el origen de la jurisdicción territorial del monasterio.

Estado de conservación

La documentación se halla en una estantería de castaño, sólidamente construida y en muy buen estado de conservación; instalada en local abovedado y sobre bóveda, previniendo el peligro de incendio.

Datos proporcionados por el actual director del Archivo, don Pedro Miguélez del Riego.

Diócesis de Lleida



superficie: 2.887 km²
población: 194.693
católicos: 191.275
parroquias: 126

sacerdotes seculares: 107
sacerdotes regulares: 36
obispo: Excmo. y Rvdmo. Francesc Xavier Ciuraneta Aymí

Archivo Capitular de Lleida

Plaza del Almudín Viejo, s/n. Catedral. 25007 Lérida.

Teléfono: 973 26 94 70.

Horario: De 9 a 13 horas. Cerrado el mes de agosto.

Director del Archivo: Melchor Bajén Español.

Dirección particular: Avda. Rovira Roure, 34, 8º 2ª. 25006 Lérida.

Auxiliar: Mariona Huguet Prunera. Dirección: Travesía de St. Jordi 46, 2º. Lleida.

Historia

Se erigió el cabildo de Lérida por el obispo Guillermo Pérez, en decreto de 29 de marzo de 1168; para la conquista de la ciudad se trasladaron a Lérida como a sede propia, además del obispo Pérez, las dignidades y canónigos de oficio de la catedral de Roda, que quedaron con la misma designación y categoría en el capítulo ilerdense. Con ellos trajeron su Archivo, que aún en la actualidad constituye el fondo más rico y valioso del Archivo Capitular de Lérida. En la visita pastoral que en el año 1535 realiza a la catedral el obispo Conchillo aparece y se describen el Archivo y Biblioteca del Cabildo *“muy bien instalados”* en un local de La Canonja, edificio adosado a Santa María la Vella adjunta a la Catedral o *“Seu vella”*, contiguo a la sala capitular. En el año 1640 son trasladados archivo y biblioteca a una sala o capilla ubicada en los bajos de la torre a causa del peligro que corría en su emplazamiento, debido a la guerra *“dels Segadors”*. En 1707, incautada la Seu Vella por Felipe V y ocupada en almacén de los cuarteles de la Zuda, cabildo, archivo y biblioteca se trasladaron a la iglesia parroquial de San Lorenzo, en donde permanecieron hasta el año 1781, en que construida la catedral nueva, se instaló el archivo en local adecuado, edificado en lugar contiguo al templo. Villanueva lo describe así: *“El archivo esta colocado con toda la grandiosidad y decencia que corresponde a su clase y al decoro de esta iglesia”*. En dicho lugar permaneció hasta el año 1936, en que el cabildo catedral, con inspiración y prudencia previendo la inminencia de la guerra que se inició el 18 de julio del mismo año, dio voto de confianza a dos señores capitulares para que pusieran a buen recaudo los fondos del archivo, el museo y las joyas de la catedral, sin que dieran cuenta a nadie del lugar en que los colocaban. Los comisionados cumplieron a la perfección su cometido, y gracias a ello se salvó todo, a pesar de haber sido profanada posteriormente la catedral y quemados edificio y mobiliario de la misma. Después de la conquista de Lérida, el 3 de abril de 1938, los capitulares supervivientes sacaron todo el material del archivo y de la biblioteca de su escondrijo y trasladaron una parte al seminario y otra parte a los bajos del palacio episcopal; en que por su humedad se deterioraron, sensiblemente, bastantes volúmenes y algunos manuscritos, y se perdieron algunos, muy pocos, códices, según se consigna en las listas existentes. Finalmente, en fecha 25 de septiembre de 1955, se inauguró totalmente la catedral reconstruida y el archivo y biblioteca fueron trasladados, tras formalizar las actas de devolución de los depósitos al cabildo, a una de las dependencias del nuevo templo.

Bibliografía

- SECRETARIAT D'ARXIVERS ECLESIASTICS DE CATALUNYA, *Guía dels Arxius Eclesiàstics de Catalunya-València-Balears* (Barcelona 1978).
 ABAD LARROy, F, *El culto divino en la Seo antigua de Lérida*, en "Ilerda" (Lérida 1982).
 ABAD LARROy, F., *La Catedral Nueva de Lérida*, en "Boletín Oficial del Obispado" (Lérida 1982)-
 ABAD LARROy, F., *El Archivo Capitular de Lérida* (en preparación).

Fondos y colecciones

Existen en este Archivo tres fondos claramente diferenciados:

1) *Fondo de Roda:*

Códices (siglos XI-XIII).
 Pergaminos 20 (sigos IX-XIII).

2) *Fondo de Ager:*

Pergaminos, 1.000.
 Manuscrito de la Visita Pastoral al Priorato de Ager.

3) *Fondos de Lérida:*

- Serie de Códices.
 Serie de Pergaminos.
 Series de Manuscritos:
- Administraciones: comprenden los "Libres de Comptes" de las diversas administraciones del cabildo (Suñé, Alfés, Bellví, Archs y Argentoná).
 - Justicia: comprende pleitos y litigios judiciales o administrativos del cabildo con diversas personas y entidades.
 - Obispado: Libros de Visita pastoral de los Obispos y comunicaciones entre prelado y cabildo.
 - Primicias y diezmos: Libros de exámenes de ingresos por estos conceptos en la catedral y diócesis.
 - Protocolos notariales de Lérida y la Diócesis.
 - Secretaría: contiene libros de actas capitulares (1432 y sigs.), libros de colaciones y posesiones y libros de personal.
 - Templos: contiene los libros de Obras de la Seu Vella y la Catedral nueva.

A continuación especificamos las series documentales del Archivo:

	Fechas	Libros
Cantoralesss.	XVI-XVIII	42
Códices, "libri pretiosi" e incunables	ss. IX-XV	49
Libros de obras de la Seu Vella	ss. XII-XVI	11
Libros de cuentas de la Seu Vella	ss. XII-XVI	40
"Capbreus" y cuentas	ss. XVII-XVIII	40
"Manuale instrumentorum" (administración de la Catedral)	1730-1850	21
Libros sacramentales (bautismos, etc) - -	1530-1731	20
"Recolecciones registrorum" (estamentos, expolios, etc.)	1318-1589	13
"Allegationes in Rotam"	1700	14
Libros de Actas Capitulares	1348-1923	121
Borradores	1348-1923	121
De Monzón		
Aniversarios ("Capbreus"):		
Pergaminos y volúmenes	1450-1490	
"Capbreus"	1400-1580	2
Cuentas	1522-1839	10
Otras cuentas	1500-1620	11
"Libri missarum et anniversariorum"	ss. IX-XIV	240
Cartulario	1610-1870	60
"Registrum collationum et presentationum"	1290-1921	41

Libro de personal	1140-1889	1
Libros de oposiciones a prebendas	1795-1879	7
Libros de fundaciones	1420-1550	24
Registre de presentacions i Bules"	—	22
"Liber dignitatum et beneficiorum"	1570-1700	25
Cuentas de la fábrica de la Nueva Catedral		1
Privilegios reales, pontificios y otros asuntos	—	15
Libros de Visita Pastoral	1588-1925	29
Vacantes de Dignidades y canongías	1403-1690	25
Vacantes parroquiales	1378-1740	38
"Capbreus" de vacantes parroquiales.	1472-1800	18
Documentos antiguos	s. XIV	2
Protocolos y manuales notariales	1335-1886	171
De las poblaciones de Roda	1616-1691	77
Benasc	1569-1625	48
Castejón de Sos	1626-1674	51
Procesos y pleitos del Cabildo	ss. XV-XIX	
Pabordías:		
Cuentas	1469-1850	23
Colectas	1714-1768	6
Libros "mensatamm"	1545-1700	20
Libros de licencias para cultivar términos del Cabildo	1629-1819	8
"Libres de exámens de contes de grans i díners colectats pel Sr. Bisbe i Capítol	1620-1830	162
Cuentas de la carnicería del Cabildo ...	1577-1830	10
Argentona:		
"Capbreus"	1571 1681	4
Cuentas	1508-1829	21
"Capbreus" y recibidas	1700-1772	3
Exámenes de cuentas	1600-1710	26
"Partilles de blat i vi" en los pueblos y términos del Cabildo	1600-1650	13
"Partilles de blat"	1490-1505	4
Tasas	1500-1600	18
"Partilles de misses conventuals"	1500-1851	10
"Bullarium" y rescritos	1437 sigs.	4
"Manifest per los Comuns y de la Ciutat".	1497 sigs.	30
Libros de cuentas y "capbreus" de los mo-		
naguillos y cantores	1437-1829	29
Libros de cuentas:		
Libros dobles	1472-1830	20
Cuentas de Archs y Albagés	1540-1687	13
De Alfés y Suñé	1400-1730	157
Sisé de Soses	1496-1687	14
Remolins	1563-1740	6
De el Augment	1500-1546	3
Montagut	1526-1823	13
Bellvís	1387-1833	21
De Cívico	1755-1829	6
Frau y Goñi	1759-1829	4
Jover	1731-1829	2
Sanahuja	1829	1
Ració de Torres	1797-1829	1
Torreserona y "capbreus"	1566-1829	1
Forz	1588	1
Berenguer Gallart:		
Cuentas del albaceazgo	1704-1734	1
Cuentas de la fundación de misas . .	1530-1800	14
"Capbreus"	ss. XIV-XVIII	5
Misas:		
De Requesens	1650-1683	9
De Mercer ("capbreus" y cuentas) ...	1720-1830	9

Libros de cuentas de la Sacristia y ornamentos de la Seo de Lérida	1355-1625	18
Libros de administración del albaceazgo Sanahuja	ss. XIV-XV	10
“Gonstitutions de Catalunya y altres per los Corta Generals”	1500	1
Cuadernos de medida	1450-1570	7
Memoria de colaciones de beneficios ...	s. XV	3
Causas Pías	ss. XIV-XV	5
Cofradías:		
Constituciones y cuentas de las de Santa Lucía, María Santísima del Rosario, San Cayetano y Congregación de Santa Quiteria de Aitona	ss. XVI-XVII	5
Nuestra Señora del Rosario, de Alins.	1773	1

Documentación clasificada en 224 cajones (pergaminos, bulas, manuscritos, etc.), de la cual se tiene una guía documental casi completa y fichero.

Fondos de códices.- Contiene 24 códices del fondo de Roda del siglo IX al siglo XIII y 4 códices del fondo de Lérida del siglo XII al siglo XV. El “Breviarium Ilerdense” es del año 1451.

Incunables y otros impresos de interés bibliográfico: Sólo hay 2 incunables, pero hay varios impresos interesantes del siglo XVI, destacando dos misales: uno del obispo Conchillos y otro del obispo Virgilio.

Pergaminos.- Hay en el fondo documental varios millares de pergaminos, de procedencia variada.

Fondos documentales en depósito: El fondo documental comprende unos 230 cajones, numerados y colocados en una especie de calaje que abarca las tres paredes del salón en donde se halla el depósito de Libros y Documentos. Existen varias guías de su contenido.

Instrumentos de trabajo y consulta

Inventarios: Hay dos inventarios de códices y dos guías del fondo documental.

Fichas: Un fichero del fondo documental por materias distribuidas según orden alfabético.

Fondos microfilmados: Sólo hay duplicados de los microfilms sacados por los propios investigadores para sus trabajos.

Biblioteca auxiliar

Biblioteca compuesta por 5.236 volúmenes: obras de derecho canónico, sentencias rotales, autos clásicos, Historia, paleografía...

Actividades educativas y culturales

El Archivo recibe numerosas visitas de investigadores y también de escolares, con un promedio de 35 semanales. Los temas de preferencia son: las resonancias en Lérida de los grandes acontecimientos nacionales y locales, la guerra de Segadors, la de Sucesión, la de Independencia, Historia de la iglesia, Historia de la diócesis, músicos, etc.

Estado de conservación

El estado de las instalaciones es bastante precario, se tiene en proyecto su acondicionamiento. Durante la estancia de la documentación en los bajos del palacio episcopal, la humedad produjo graves daños.

Archivo Diocesano de Lleida

Calle Obispo, s/n. Apartado núm. 29. Lérida.

Teléfono: 973 26 86 28

Horario: De 11,30 a 13,30 horas.

Director del Archivo: Ramiro Viola González.

Dirección particular: Calle Maragali, 5. 25003 Lérida.

Historia

Durante la Guerra de Sucesión a la corona española (años 1700-1713), el palacio episcopal de Lérida, donde se custodiaba el Archivo Diocesano, fue destruido. De la documentación que allí se guardaba no quedó absolutamente nada. El material actualmente custodiado pertenece a épocas posteriores.

Fondos y colecciones

Fechas

1. Correspondencia de Secretaria del obispado	desde	1736
2. Expedientes de ordenación sacerdotal	desde	1736
3. Expedientes matrimoniales	desde	1900
4. Expedientes de dispensas matrimoniales	desde	1900
5. Expedientes de muerte presunta	desde	1938
6. Duplicados de partidas sacramentales	desde	1918
7. Libros de Visita pastoral	desde	1774
8. Expedientes de partidas sacramentales	desde	1940

Estado de conservación

El Archivo se encuentra instalado en los bajos del palacio episcopal, en buen estado de conservación y, conjuntamente, incluido en el sistema de seguridad que abarca todo el edificio. En 1982 se renovó totalmente la instalación. Los armarios de madera fueron sustituidos por estanterías metálicas, sistema "Mecalup".

Datos proporcionados por el actual director del Archivo, don Ramiro Viola González.

Archivos parroquiales

Parroquia		B	C	M	D	F	GC
Adons	Adons						
Ager	Ager	1852	1853	1852	1852	1952	no
Agulló	Ager	1892	1895	1890	1892	1892	-
Corsá	Ager	1866	-	1766	1866	-	-
Fontdepou	Ager	1892	1900	1893	1892	-	-
Masos de Millá	Ager	1866	1879	1866	1866	1918	sí
Régola	Ager	1939	1939	1939	1939	1939	sí
Aguiró	Aguiró						
Aitona	Aitona						
Alamús	Alamús	1939	1942	1939	1939	1939	sí
Albages	Albages	1793	-	1793	1794	-	-
Albatarrech	Albatarrech	1918	-	1918	1918	1940	sí
Alberola	Alberola						
Alçamora	Alçamora						
Alcanó	Alcanó	1852	1942	1852	1939	-	sí
Alcarràs	Alcarràs						
Alcoletge	Alcoletge	1880	1880	1880	1880	-	-
Alfarràs	Alfarràs	-	-	-	-	-	-
Andaní	Alfarràs	-	-	-	-	-	-
Alfés	Alfés						
Alguaire	Alguaire	1918	1921	1918	1918	1938	sí
Almacellas	Almacellas	1772	1812	1779	1780	-	-
Almatret	Almatret						
Almenar	Almenar	1780	1784	1780	1780	1938	sí
Alpícar	Alpícar	1681	1681	1682	1681	1681	no
Alpicat	Alpicat						
Ametlla de Montsec, l'	Ametlla de Montsec, l'						
Artesa de Lleida	Artesa de Lleida	1654	1761	1754	1760	1735	sí
Aspa	Aspa						
Aytona	Aytona	1653	1658	1653	1653	-	sí
Bellaguarda	Bellaguarda						
Bell-lloc d'Urgell	Bell-lloc d'Urgell	1716	1942	1715	1715	1939	sí
Benavent de Segrià	Benavent de Segrià						
Forcat	Bono	1871	1852	1852	1898	1939	sí
Aneto	Bono	1853	1777	1854	1853	1850	sí
Borges Blanques	Borges Blanques	1523	-	1523	1523	-	sí
Bovera	Bovera						
Cagígar	Cagígar	1918	1919	1918	1918	1943	sí
Castellàs	Castellàs						
Castelldans	Castelldans						
Castelló de Farfanya	Castelló de Farfanya						
Castigaleu	Castigaleu	-	-	-	-	-	-
Castissent	Castissent						
Claramunt	Claramunt						
Cògul, el	Cògul, el						
Coll	Coll						
Corbins	Corbins						

Parroquia		B	C	M	D	F	GC
Erill-Castell	Erill-Castell						
Espills	Espills						
Castarné de les Olles	Espluga de Serra	1880	1889	1800	1800	1938	sí
Espluga de Serra	Espluga de Serra	1939	1945	1936	1939	1939	sí
Torre de Tamurcia	Espluga de Serra	1936	1945	1936	1939	1939	sí
Figuera, La	Figuera, La						
Ametllá	Fontllonga	1826	-	-	-	1946	sí
Gimenells	Gimenells						
Gotarta	Gotarta						
Granadella	Granadella	1856	-	-	-	-	sí
Granja d'Escarp	Granja d'Escarp	1577	1942	1918	1918	1947	sí
Granyena de les Garriques	Granyena de les Garriques						
Irgo	Irgo						
Ivars de Noguera	Ivars de Noguera	1815	1816	1816	1816	1815	-
Juncosa de las Garrigas	Juncosa de las Garrigas	1564	1821	1805	1809	1856	sí
Juneda	Juneda	1918	1940	1918	1918	1939	-
Floresta (La)	La Floresta	1791	1821	1791	1791	-	no
Llardecans	Llardecans						
Balàfia	Lleida						
Bordeta	Lleida	1940	1942	1940	1940	1940	-
Magraners	Lleida						
Mare de Déu de la Mercè	Lleida						
Mare de Déu del Pilar	Lleida						
Ntra. Sra. del Carmen	Lleida	1884	1939	1919	1919	1939	no
Pardinyes	Lleida						
Sagrada Família	Lleida						
San Juan Bautista	Lleida	1600	-	1600	1600	-	-
Sant Andreu Apòstol	Lleida						
Sant Ignasi de Loiola	Lleida						
Sant Jaume Apòstol	Lleida						
Sant Llorenç Màrtir	Lleida						
Sant Martí, Bisbe	Lleida						
Sant Pau Apòstol	Lleida						
Sant Pere Apòstol	Lleida						
Santa Maria de Gardeny	Lleida						
Santa Maria Magdalena	Lleida						
Santa Teresa de l'Infant Jesús	Lleida						
Santa Teresa Jornet	Lleida						
Secà de Sant Pere	Lleida						
Vihuet	Llesp	1940	1952	1941	1939	1939	sí
Luzás	Luzás	1600	1800	1600	1600	1940	-
Maials	Maials						
Malpàs	Malpàs						
Manyanet	Manyanet						
Massalcoreig	Massalcoreig	1852	1849	1852	1852	1950	sí
Millà	Millà						
Miravall	Miravall						
Monesma	Monesma	1918	1919	1918	1918	1943	sí
Montagut	Montagut						
Estet	Montanúy	1852	1852	1852	1803	1939	no
Ginesta	Montanúy	1785	1786	1853	1796	1938	sí

Parroquia		B	C	M	D	F	GC
Montanúy	Montanúy	1912	1952	1939	1939	1939	sí
Montolíu	Montolíu	1918	-	1918	1918	1939	sí
Naens	Naens						
Orrit	Orrit						
Os de Balaguer	Os de Balaguer						
Perves	Perves						
Pinyana	Pinyana						
Sant Isidre Llaurador	Pla de Gualda						
Pont de Suert, el	Pont de Suert, el						
Puig-gros	Puig-gros						
Puigvert de Lleida	Puigvert de Lleida	1550	1590	1559	1550	1952	-
Raimat	Raimat						
Régola, La	Régola, La						
Roselló	Roselló	1720	1724	1811	1807	-	no
Sant Adrià	Sant Adrià						
Santa Maria de Butsénit	Santa Maria de Butsénit						
Espills	Sapeira	1855	1882	1855	1855	1939	sí
Orrit	Sapeira	1729	1801	1787	1777	1857	-
Saraís	Saraís						
Sarroca de Lleida	Sarroca de Lleida	1810	1810	1810	1810	-	sí
Sarroqueta	Sarroqueta						
Sas	Sas						
Senet	Senet	1761	1952	1761	1813	1850	sí
Sentís	Sentís						
Seròs	Seròs						
Solerás	Solerás	1815	1857	1805	1805	-	-
Sopeire	Sopeira	1590	1680	1590	1590	1690	sí
Soses	Soses	1611	1611	1612	1611	-	-
Suchs	Suchs						
Sudanell	Sudanell	1603	1738	1753	1736	-	-
Sunyer	Sunyer						
Tercui	Tercui						
Tolva	Tolva	1852	1952	1852	1852	1939	sí
Torms	Torms	1874	1877	1886	1874	1852	-
Torrebeses	Torrebeses						
Torrefarrera	Torrefarrera	1918	1942	1918	1918	1939	-
Torregrossa	Torregrossa	1532	1630	1566	1544	1891	no
Torrelameu	Torrelameu						
Torres de Segre	Torres de Segre						
Torres de Tamurcia	Torres de Tamurcia						
Torreserona	Torreserona	1743	1743	1742	1744	1939	-
Alberola	Tragó de Noguera	1919	1887	1919	1919	-	-
Blancafert	Tragó de Noguera	1606	1606	1606	1606	1606	-
Boix de Noguera	Tragó de Noguera	1938	1949	1938	1938	-	sí
Tragó de Noguera	Tragó de Noguera	1681	1681	1681	1681	-	-
Viacamp	Viacamp	1918	1952	1918	1918	1940	sí
Litera	Viacamp	1918	1952	1918	1918	1940	sí
Vilaller	Vilaller	1795	1797	1795	1795	1849	sí
Vilanova de la Barca	Vilanova de la Barca	1939	1939	1939	1939	-	sí
Vilanova de Segriá	Vilanova de Segriá	1731	1724	1714	1770	1939	sí
Adons	Viu de Llecota	1879	-	1885	1858	1940	no

Parroquia		B	C	M	D	F	GC
Piñana	Viu de Llecota	1840	1877	1852	1865	1865	no
Viu de Llevata	Viu de Llevata						
Viuet	Viuet						

Archidiócesis de Madrid



superficie: 3.663 km²
población: 3.450.000
católicos: 3.110.000
parroquias: 463

sacerdotes seculares: 1.450
sacerdotes regulares: 1.915
Arzobispo: Emmo. y Rvdmo. Cardenal Antonio María Rouco Varela

Archivo Capitular de la Catedral de Madrid

Calle Colegiata, 5. 28012 Madrid.

Teléfono: 91 227 53 46.

Horario: Sábados y domingos de 10 a 13 horas. Cerrado los meses de julio y agosto.

Director del Archivo. Nicolás Sanz Martínez.

Dirección particular: Calle Bordadores 6. 28013 Madrid. Teléfono 91 266 59 16.

Historia

Empieza el Archivo con la fundación del cabildo de San Isidro, realizada por Carlos II, y se continúa con la documentación producida por el cabildo catedral. Al ser expulsados los jesuitas por Carlos III, el Archivo de la casa profesa de la Compañía de Jesús y del Colegio Imperial y la Iglesia pasaron al cabildo de San Isidro en propiedad, pero no la biblioteca, que fue a parar al palacio del Congreso. Durante la guerra civil española de 1936-39 se perdió casi toda la documentación, no obstante la que se ha salvado es muy densa y demuestra que rica era la perdida.

Fondos y colecciones

Cuando se termine la clasificación del Archivo, que se está llevando a cabo desde el año 1976, se podrá muy bien ordenar la documentación conforme a estas tres secciones:

- A) Cabildo colegial de San Isidro Labrador. A la vez, esta sección se divide en las siguientes series:
- 1) Constituciones y Reglamentos;
 - 2) Instalación en la Real Capilla y en la Iglesia del antiguo Colegio Imperial;
 - 3) Dotación y Fundaciones;
 - 4) Personal, y
 - 5) Asuntos capitulares.
- B) Cabildo Catedral.
- C) Cabildo Real.

Fondos de códices: Hay el códice de Juan Diácono, del siglo XIII, en el que se narra la vida, virtudes y milagros de san Isidro.

Incunables y otros impresos de interés: "Lactantius", propiedad del conde de Momtpesier, donado a don Juan José Fernández Montaña (deán de la catedral y decano de la Rota española). Del siglo XVI hay varios volúmenes, algunos editados en griego, como "Interpretes Homeri" y los Evangelios. También abundan obras de los siglos XVII y XVIII.

Pergaminos: Los escasos pergaminos que se conservan son de escaso interés, estuvieron sirviendo de cubiertas a libros y manuscritos durante muchos siglos. Hay, además, las bulas de los nombramientos de los últimos arzobispos (don Casimiro Morcillo y el cardenal Enrique y Tarancón).

Instrumentos de trabajo y consulta

Se conservan restos de "Índices" e "Inventarios" de los fondos documentales del cabildo de San Isidro. También hay el Catálogo llevado a cabo por el canónigo archivero don Timoteo Rojo Orcajo el año 1933; no guarda otra norma que la de seguir en todo el orden que tenía el documento en los legajos; y que era el cronológico.

Biblioteca auxiliar

Se utiliza como tal la Biblioteca Capitular, compuesta por 4.000 volúmenes: en ella encontramos las obras de los más famosos autores en derecho canónico y civil, así como en patología, tanto occidental como oriental.

Estado de conservación

Las estanterías del Archivo y de la Biblioteca son de nogal. El estado de conservación de los fondos no es todo lo bueno deseable, debido principalmente a la falta de ventilación, tanto del local como de la misma madera. Actualmente se está en fase de clasificación y ordenamiento. Se aplica el reglamento de la Asociación Española de Archiveros Eclesiásticos (en lo posible), haciéndose este trabajo bajo la dirección de la academia de San Dámaso para la defensa del patrimonio artístico y documental de la archidiócesis, presidida por el señor arzobispo.

Datos proporcionados por el actual director del Archivo, don Nicolás Sanz Martínez.

Archivo Diocesano de Madrid

Calle de la Pasa, 3, y calle Bailén, 8. 28005 y 28013 Madrid.

Horario: De 10 a 13 horas. Abierto todo el año.

Director del Archivo: Nicolás Sanz Martínez.

Dirección particular: Calle Bordadores, 6. 28013 Madrid. Teléfono 91 266 59 16.

Archiveros auxiliares: Urbano Melendo.

Historia

Comienza el Archivo con los fondos documentales correspondientes a las causas judiciales, expedientes matrimoniales, entables y enmiendas de partidas sacramentales, expedientes de adopción, censura de libros, y otros varios documentos de la mitad del siglo XVI, no obstante haber sido erigida la diócesis en el año 1885. A partir de esta fecha se encuentra en el Archivo toda la clase de documentación que normalmente se produce en una diócesis. Resultaría más que interesante tener siquiera alguna relación de la documentación anterior a esa fecha de 1885, que puede encontrarse en el Archivo de Toledo, y que atañe a la hoy archidiócesis de Madrid-Alcalá.

Fondos y colecciones

En 1978 se empezó a ordenar lo concerniente a *Fundaciones Piadosas*, dándoles unidad para poder proceder a su catalogación posterior; lo mismo se está haciendo con la documentación de *Fábrica de Parroquias y Cementerios*, puesto que la relativa a *matrimonios, entables de partidas* y documentos está ordenada atendiendo a los notarios que en ella intervienen. Se ha comenzado a pasar del Archivo “vivo” al “histórico” la documentación producida desde la erección de la diócesis, y también se han incorporado ya a este Archivo los fondos de diversas parroquias de los pueblos, y de las parroquias históricas de la capital ya hay bastante documentación, en particular desde el siglo XVII. A la vista de todo el material o fondos archivísticos se organizará el Archivo por secciones y series, conforme a las normas y buscando siempre la mejor posible localización y utilización de los documentos. En total hay 1.400 metros lineales de fondos documentales.

Pergaminos: Hay unos cinco del siglo XIII, de escaso valor. Además se custodian las siguientes bulas: la de erección de la diócesis; las expedidas en favor de don Narciso Martínez Izquierdo, de don Ciriaco Sancha y Hervás y de don José María Cos y Macho; así como la de la “absolución del vínculo” de don Ramón Fernández Pineda, obispo de San Cristóbal de La Habana, en su traslado para la diócesis de Avila; y, por último, una de san Pío y, concediendo jubileo el año 1556 a la cofradía del Rosario, en Villarejo de Salvanés.

Instrumentos de trabajo y consulta

En 1978 se comenzó a trabajar en lo que bien pudiéramos llamar “Sección Parroquial”, cuyas series de: *Fundaciones Piadosas, Fábrica y Cementerios* se encuentran bastante ordenadas.

De las *Fundaciones Píadosas* se llevan hechas más de 6.000 fichas correspondientes a las también más de 2.500 cajas. En la prefase de catalogación de estas fundaciones piadosas se hace constar en la ficha: el legajo o paquete en que se hallaban y el cuaderno en que estaban registradas, en cuanto esto ha sido posible, ya que con la guerra y los traslados cada documento andaba por su lado; los apellidos y nombre del fundador; el tomo y folio en que figura la escritura de fundación y la visita o visitas canónicas giradas para velar por el cumplimiento de las cargas y la administración de los bienes y el año de la fundación.

De la documentación de *Fábrica y Cementerios* no se ha hecho aún ficha alguna, pero sí se ha ordenado cronológica y alfabéticamente conforme a cada parroquia y cementerio, por lo que resulta ya fácil su utilización.

Estado de conservación

Se está tratando de hallar un local a propósito para reunir todos los fondos. Los sistemas de seguridad son los mismos que tiene todo el edificio del arzobispado. Se ha establecido la "Academia de San Dámaso" para velar por el patrimonio artístico y documental de la archidiócesis, siendo esta academia quien da las normas a seguir en el quehacer del Archivo. La misma está presidida por el señor arzobispo y la componen prestigiosas personalidades de ámbito nacional. Se aplica el reglamento de la Asociación Española de Archiveros Eclesiásticos.

Datos proporcionados por el actual director del Archivo, don Nicolás Sanz Martínez.

Archivo de Secretaría del Arzobispado de Madrid

Calle Bailén, 8. 28013 Madrid.

Horario: Previa consulta.

Director del Archivo: Julián Brovia Marco

Domicilio, particular: Bailén 8. 28071 Madrid.

Este Archivo debe considerarse como un archivo-paso o puente de la documentación viva de la Secretaría de Cámara y Vicaría General al Archivo Histórico. La conveniencia de tener a mano cualquier documento relativo a los asuntos del día, en una diócesis de tan gran número de fieles como es la de Madrid-Alcalá, y la necesidad de darles un orden elemental, para facilitar su adscripción a la sección y serie a la que han de ir a parar entre los fondos del Archivo Histórico, evidencia la necesidad de este Archivo de Secretaría. Desde la erección canónica de la hoy Archidiócesis, el año 1885, hasta el pontificado del señor cardenal doctor don Vicente Enrique y Tarancón, la tramitación de cuanto tiene carácter judicial y parajudicial se ha llevado a cabo en el Provisorato, por lo que en este Archivo de Secretaría no se encuentra ningún documento de esta clase o carácter, y aun hoy mismo en que la documentación parajudicial: expedientes matrimoniales, entables de partidas sacramentales declaraciones de muerte presunta, etc., que tramita la Vicaría General, va a parar a otro Archivo también puente o paso entre él y el Archivo Histórico.

Las 2.000 cajas que hoy constituyen los fondos documentales del Archivo contienen: expedientes personales de ordenación licencias ministeriales, nombramientos de cargos eclesiásticos; expedientes de erección de parroquias, cofradías, etc.; y todo lo referente a bienes eclesiásticos, movimientos apostólicos, relaciones con otras diócesis y con la Conferencia Episcopal, sin que haya ningún documento de fecha anterior a la del año 1900.

Datos proporcionados por el actual director del Archivo, don Julián Brovia Marco.

Archivos parroquiales

información extraída del PIC

Parroquia		B	C	M	D	F
San Sebastián	Acebeda	1680		1825	1854	1626
Santa Marina	Alameda del Valle	1895	1564	1852	1914	1490
Santiago apóstol	Alamo, El	1897		1872	1868	
San Pedro apóstol	Alcobendas	1864		1894	1894	
San Pedro apóstol	Aldea del Fresno	1937		1937	1937	
Ntra. Sra. De la Asunción	Algete	1860		1879	1851	
Santo Domingo	Algete	1979		1979	1979	
Asunción de Ntra. Sra.	Alpedrete	1598		1660	1675	1950
Asunción de Ntra. Sra.	Aravaca	1919	1939	1939	1939	1970
La Presa	Atazar, El	1966		1966	1966	
Santa Catalina de Alejandría	Atazar, El	1915		1939	1939	1904
San Pedro apóstol	Barajas	1853		1822	1851	
San Andrés	Becerril de la Sierra	1920	1916	1940		
Santo Tomás apóstol	Berrueco, El	1852		1852	1917	1562
Asunción de Nuestra Señora	Berzosa de Lozoya	1905		1940	1939	
La Asunción (Mataelpino)	Boalo, El	1939		1939	1939	
Parroquia (Cerceda)	Boalo, El	1939		1939	1939	
San Sebastián mártir	Boalo, El	1936		1936	1936	1651
San Vicente mártir	Braojos	1529	1529	1602	1592	1595
Santa María del Castillo	Buitrago de Lozoya	1939		1939	1939	
La Purísima Concepción	Bustarviejo	1939		1939	1939	
San Juan Bautista	Cabaillas de la Sierra	1885		1852	1885	
Inmaculada Concepción	Cabrera, La	1879		1852	1877	
Santa María del Castillo	Canencia de la Sierra	1904		1895	1868	
San Sebastián	Cercedilla	1587		1649	1562	
Ntra. Sra. De los Remedios	Cervera de Buitrago	1939		1940	1939	
San Ildefonso	Collado Mediano	1571	1952	1673	1766	1782
La Trinidad	Collado Villalba	1937	1939	1975	1939	
Ntra. Sra. Del Enebral	Collado Villalba	1852		1852	1902	
La Asunción de Nuestra Señora	Colmenar Viejo	1544		1566	1845	
Santiago apóstol	Colmenarejo	1939		1939	1939	1939
Nuestra Señora de la Asunción	Daganzo de Arriba	1560		1564	1584	
Inmaculada Conepción	El Pardo	1778	1867	1778	1823	
Parroquia (Navalquejido)	Escorial, El	1611		1726	1749	
San Bernabé	Escorial, El	1939	1939	1939	1939	
San Bartolomé apóstol	Fresnedillas de la Oliva	1939		1939	1939	
Ntra. Sra. De la Asunción	Galapagar	1619		1539	1606	1892
Ntra. Sra. Del Pilar (El Cuadrón)	Garganta de los Montes	1954		1954	1954	
San Pedro apóstol	Garganta de los Montes	1896		1852	1874	
Parroquia (Pinilla de Buitrago)	Gargantilla del Lozoya	1904		1852	1927	
San Benito Abad	Gargantilla del Lozoya	1939		1939	1940	
Santo Tomás apóstol	Gascones	1946		1948	1946	1946
San Juan Bautista	Guadalex de la Sierra	1898		1866	1897	
San Miguel arcángel	Guadarrama	1939	1940	1939	1939	
San Miguel arcángel	Hiruela	1939		1939	1939	

Parroquia		B	C	M	D	F
San Isidro Labrador (Aoslos)	Horcajo de la Sierra	1944		1944	1944	
San Pedro in Cathedra	Horcajo de la Sierra	1653		1657	1644	1789
Parroquia	Horcajuelo de la Sierra	1870		1936	1936	
Ntra. Sra. Del Rosario	Hoyo de Manzanares	1940		1940	1940	
Parroquia (Navas de Buitrago)	Lozoyuela-Navas-Sieteiglesias	1939		1939	1939	
El Salvador	Lozoya	1919		1939	1939	
San Nicolás de Bari	Lozoyuela-Navas-Sieteiglesias	1908		1939	1939	
San Pedro apóstol	Lozoyuela-Navas-Sieteiglesias	1939		1939	1939	
Santa Ana	Madarcos	1852		1852	1930	1753
Beata María Ana de Jesús	Madrid	1940		1940	1940	
Buen Suceso	Madrid	1941	1941	1941	1941	
Corazón de Jesús	Madrid	1939		1939	1939	1939
Coronación de Nuestra Señora	Madrid	1965	1965	1965	1965	
Cristo de la Esperanza	Madrid	1966	1966	1966	1966	
Cristo Rey	Madrid	1942	1942	1942	1942	
Cristo sacerdote	Madrid					
Cristo Salvador	Madrid	1966		1966	1966	
Crsito del Amparo	Madrid	1965	1965	1965	1965	
El Cristo de la Salud	Madrid	1966	1966	1966	1966	
El Salvador y San Nicolás	Madrid	1939		1939	1939	
Espíritu Santo	Madrid	1928		1929	1941	
Jesús de Medinaceli	Madrid	1966	1966	1966	1966	
Jesús y María	Madrid	1972	1972	1972	1972	1972
La Concepción	Madrid	1891	1892	1891	1891	
La Concepción de Pueblo Nuevo	Madrid	1939		1939	1939	
La Encarnación del Señor	Madrid	1958	1958	1958	1958	
La Milagrosa	Madrid	1965	1965	1965	1965	
La Providencia y S. Cayetano	Madrid	1966		1966	1966	
La Resurrección del Señor	Madrid	1971		1971	1971	
La Sagrada Familia	Madrid	1942	1942	1942	1942	
La Transfiguración del Señor	Madrid	1966		1966	1966	
Las Angustias	Madrid	1944		1919	1937	
Los Angeles	Madrid	1919	1939	1919	1919	
Los doce apóstoles	Madrid	1966	1966	1966	1966	
Los Dolores de Ntra. Señora	Madrid	1919	1893	1919	1919	
Lourdes y S. Justino	Madrid	1977	1977	1977	1977	
María Auxiliadora	Madrid	1966		1966	1966	
Maris Stella	Madrid	1969		1969	1969	
Ntra. Señora de Belén	Madrid	1965	1965	1965	1965	
Ntra. Señora del Espino	Madrid	1972	1972	1972	1972	
Ntra. Señora del Pinar	Madrid	1970	1970	1970	1970	
Ntra. Señora del Sagrario	Madrid	1965		1965	1965	
Ntra. Señora Reina del Cielo	Madrid	1967		1967	1967	
Ntra. Sra. De Atocha	Madrid	1966		1966	1966	
Ntra. Sra. De Begoña	Madrid	1963		1963	1963	
Ntra. Sra. De Covadonga	Madrid	1939		1939	1939	1939
Ntra. Sra. De Fátima	Madrid	1951	1951	1951	1951	
Ntra. Sra. De Guadalupe	Madrid	1966	1966	1966	1966	
Ntra. Sra. De la Araucana	Madrid	1969	1969	1969	1969	1969
Ntra. Sra. De la Asunción	Madrid	1951	1951	1951	1951	1951
Ntra. Sra. De la Caridad del Cobre	Madrid	1965	1965	1965	1965	1965

Parroquia		B	C	M	D	F
Ntra. Sra. De la Esperanza	Madrid	1965	1965	1965	1965	
Ntra. Sra. De la Fuencisla	Madrid	1965	1965	1965	1965	
Ntra. Sra. De la Guía	Madrid	1972		1972	1972	
Ntra. Sra. De la Luz	Madrid	1965	1965	1965	1965	1965
Ntra. Sra. De la Merced	Madrid	1962	1962	1962	1962	
Ntra. Sra. De la Oliva	Madrid	1966		1966	1966	
Ntra. Sra. De la Paz	Madrid	1940	1940	1940	1940	
Ntra. Sra. De la Peñá	Madrid	1966		1966	1966	
Ntra. Sra. De la Soledad	Madrid	1954	1954	1954	1954	
Ntra. Sra. De la Vega	Madrid	1965		1965	1965	
Ntra. Sra. De las Delicias	Madrid	1965	1965	1965	1965	
Ntra. Sra. De las Nieves	Madrid	1966		1966	1966	
Ntra. Sra. De las Victorias	Madrid	1939	1939	1939	1939	
Ntra. Sra. De Loreto	Madrid	1966		1966	1966	
Ntra. Sra. De los Desamparados	Madrid	1966		1966	1966	
Ntra. Sra. De Madrid	Madrid	1968	1968	1968	1968	
Ntra. Sra. De Moratalaz	Madrid	1961		1961	1961	
Ntra. Sra. De Sonsoles	Madrid	1966		1966	1966	
Ntra. Sra. Del Buen Consejo	Madrid	1891		1891	1891	
Ntra. Sra. Del Camino	Madrid	1965		1965	1965	
Ntra. Sra. Del Carmen (El Plantío)	Madrid	1939		1940	1939	1973
Ntra. Sra. Del Carmen y S. Luis	Madrid	1939		1940	1939	
Ntra. Sra. Del Henar	Madrid	1966	1966	1966	1966	1966
Ntra. Sra. Del Lluc	Madrid	1965	1965	1965	1965	1965
Ntra. Sra. Del Perpetuo Socorro	Madrid	1965	1965	1965	1965	
Ntra. Sra. Del Pilar	Madrid	1919	1919	1919	1919	
Ntra. Sra. Del Pilar	Madrid	1936	1936	1936	1936	1936
Ntra. Sra. Del Prado	Madrid	1967	1967	1967	1967	1967
Ntra. Sra. Del Rosario	Madrid	1944		1944	1944	
Ntra. Sra. Del Rosario de Filipinas	Madrid	1966		1966	1966	
Ntra. Sra. Del Tránsito	Madrid	1965		1965	1965	
Nuestra Madre del Dolor	Madrid	1967	1967	1967	1967	
Nuestra Señora de África	Madrid	1973		1973	1973	
Nuestra Señora de Europa	Madrid	1965	1965	1965	1965	
Nuestra Señora del Aire	Madrid	1973		1973	1973	
Padre nuestro	Madrid	1963		1963	1963	
Preciosa Sangre	Madrid	1965	1966	1966	1966	
Presentación de Ntra. Sra.	Madrid	1965		1965	1965	
Purísimo Corazón de María	Madrid	1939	1939	1939	1939	
S. Alfonso M ^a y San Ligorio	Madrid	1966		1966	1966	
S. Andrés apóstol	Madrid	1837		1837	1837	
S. Raimundo de Peñafort	Madrid	1962	1962	1962	1962	
Sagrados Corazones	Madrid	1965	1965	1965	1965	1965
Sagrados Corazones de Usera	Madrid	1966	1966	1966	1966	1966
San Agustín	Madrid	1940		1940	1940	
San Alberto Magno	Madrid	1965		1965	1965	
San Alejandro	Madrid	1966	1966	1966	1966	1966
San Ambrosio	Madrid	1965		1965	1965	1965
San Andrés	Madrid	1498	1939	1939	1798	
San Antonio	Madrid	1966	1966	1966	1966	
San Antonio de la Florida	Madrid	1799	1876	1799	1799	

Parroquia		B	C	M	D	F
San Antonio M ^a Claret	Madrid	1966	1966	1966	1966	1966
San Bartolomé	Madrid	1964	1964	1964	1964	
San Basilio el Grande	Madrid	1966	1966	1966	1966	1966
San Benito	Madrid	1968	1968	1968	1968	
San Bernardo	Madrid	1965		1965	1965	
San Blas	Madrid	1962	1962	1962	1962	
San Bonifacio	Madrid	1965		1965	1965	
San Camilo	Madrid	1965	1965	1965	1965	
San Carlos Borromeo	Madrid	1962	1962	1962	1962	
San Cayetano y San Millán	Madrid	1807	1806	1806	1805	
San Cristóbal de Pegaso	Madrid	1956	1956	1956	1956	
San Cristóbal y San Rafael	Madrid	1965	1965	1965	1965	1965
San Dámaso	Madrid	1964		1964	1964	
San Diego	Madrid	1941	1941	1941	1941	
San Eduardo	Madrid	1966		1966	1966	
San Eloy	Madrid	1970	1970	1970	1970	
San Emilio	Madrid	1966		1966	1966	
San Félix	Madrid	1965	1965	1965	1965	1965
San Fermín	Madrid	1949	1952	1949	1949	
San Fermín de los Navarros	Madrid	1969	1969	1969	1969	
San Fernando	Madrid	1964		1964	1964	
San Francisco de Asís	Madrid	1941	1941	1941	1941	
San Francisco de Borja	Madrid	1965		1965	1965	
San Francisco de Paula	Madrid	1966	1966	1966	1966	
San Francisco de Sales	Madrid	1966		1966	1966	
San Francisco Javier	Madrid	1940	1940	1940	1940	1940
San Gabriel arcángel	Madrid	1941	1941	1941	1941	
San Gabriel de la Dolorosa	Madrid	1966		1966	1966	1966
San Gerardo Mayela	Madrid	1972	1972	1972	1972	
San Germán	Madrid	1965		1965	1965	
San Ginés	Madrid	1498		1562	1584	1492
San Hermenegildo	Madrid					
San Ignacio de Loyola	Madrid	1942		1942	1942	1942
San Ildefonso	Madrid	1876	1898	1826	1839	
San Ireneo	Madrid	1966		1966	1966	1966
San Isidro	Madrid	1971		1971	1971	
San Jerónimo el Real	Madrid	1883	1884	1883	1883	
San Joaquín	Madrid	1963	1963	1963	1963	
San Jorge	Madrid	1973	1973	1973	1973	
San José	Madrid	1747		1748	1849	
San José de Calasanz	Madrid	1968	1968	1968	1968	
San José Obrero	Madrid	1966	1966	1966	1966	
San Juan Bautista	Madrid	1893	1893	1893	1893	1893
San Juan Bosco	Madrid	1968	1968	1968	1968	
San Juan Crisóstomo	Madrid	1966	1966	1966	1966	
San Juan de Avila	Madrid	1962	1962	1962	1962	
San Juan de Dios	Madrid	1965	1965	1965	1965	
San Juan de la Cruz	Madrid	1942	1942	1942	1942	1942
San Juan de Rivera	Madrid	1968	1968	1968	1968	
San Juan de Sahagún	Madrid	1971	1971	1971	1971	
San Juan evangelista	Madrid	1962	1962	1962	1962	

Parroquia		B	C	M	D	F
San Leandro	Madrid	1966	1966	1966	1966	
San Leopoldo	Madrid	1965		1965	1965	
San Lorenzo	Madrid	1965	1965	1965	1965	
San Lorenzo	Madrid	1939		1939	1939	
San Lorenzo Magno	Madrid	1970	1970	1970	1970	
San Lucas	Madrid	1964	1964	1964	1964	
San Luis Gonzaga	Madrid	1971	1971	1971	1971	
San Mamés	Madrid	1939		1939	1939	
San Manuel y San Benito	Madrid	1966	1966	1966	1966	1966
San Marcos	Madrid	1838		1843	1836	
San Martín	Madrid	1542	1728	1595	1572	1939
San Martín de Porres	Madrid	1965	1965	1965	1965	
San Mateo	Madrid	1967		1967	1967	
San Matías	Madrid	1939	1939	1939	1939	1939
San Miguel Arcángel	Madrid	1939		1939	1939	
San Miguel de Chamartín	Madrid	1939	1939	1939	1939	
San Miguel de Fuencarral	Madrid	1900		1900	1900	
San Miguel de Madrid	Madrid	1940	1940	1940	1940	
San Pablo	Madrid	1954		1954	1954	
San Pedro ad Vincula	Madrid	1499	1980	1564	1547	s. XIX
San Pedro apóstol	Madrid	1506	1952	1608	1563	1402
San Pedro Claver	Madrid	1968	1968	1968	1968	
San Pedro Nolasco	Madrid	1967	1967	1967	1967	1967
San Pedro Real (La Paloma)	Madrid	1570		1582	1582	
San Pedro Regalado	Madrid	1969	1969	1969	1969	
San Pío X	Madrid	1963		1963	1963	
San Rafael arcángel	Madrid	1940	1940	1940	1941	
San Ramón Nonato	Madrid	1911	1934	1911	1911	
San Ricardo	Madrid	1965	1965	1965	1965	
San Romualdo	Madrid	1968	1968	1968	1968	
San Roque	Madrid	1942	1942	1942	1942	
San Sebastián	Madrid	1541	1652	1572	1578	1638
San Sebastián (Carabanchel)	Madrid	1919	1940	1919	1919	
San Simón y San Judas	Madrid	1965		1965	1965	
San Vicente de Paúl	Madrid	1956	1956	1956	1956	
San Vicente Ferrer	Madrid	1955		1955	1955	
San Víctor	Madrid	1966	1966	1966	1966	
Santa Ana	Madrid	1965	1965	1965	1965	
Santa Bárbara	Madrid	1891		1891	1891	
Santa Beatriz	Madrid	1968	1968	1968	1968	
Santa Bibiana	Madrid	1965	1965	1965	1965	1965
Santa Casilda	Madrid	1974	1974	1974	1974	
Santa Catalina Laboure	Madrid	1966	1966	1966	1966	
Santa Cecilia	Madrid	1966		1966	1966	
Santa Clara	Madrid	1966	1966	1966	1966	
Santa Cristina y parroquia Casa Campo	Madrid	1788		1788	1788	
Santa Cruz	Madrid	1535		1565	1585	
Santa Elena	Madrid	1966	1966	1966	1966	
Santa Eulalia de Mérida	Madrid	1966	1966	1966	1966	
Santa Florentina	Madrid	1972		1972	1972	
Santa Gema	Madrid	1965	1965	1965	1965	1965

Parroquia		B	C	M	D	F
Santa Inés de Villaverde Alto	Madrid	1966		1966	1966	1979
Santa Juliana de Falconieri	Madrid	1966	1966	1966	1966	
Santa Luisa de Marillac	Madrid	1967		1967	1967	
Santa Margarita María de Alacoque	Madrid	1966	1966	1966	1966	
Santa María de la Cabeza	Madrid	1941	1941	1941	1941	
Santa María de la Caridad	Madrid	1975	1975	1975	1975	
Santa María del Bosque	Madrid	1971		1971	1971	1971
Santa María del Pilar	Madrid	1968		1968	1968	
Santa María del Pino	Madrid	1968	1968	1968	1968	1968
Santa María del Pozo	Madrid	1970		1970	1970	
Santa María en el Cenáculo	Madrid	1966	1966	1966	1966	
Santa María la Antigua (Vicálvaro)	Madrid	1698		1703	1721	
Santa María la Mayor	Madrid	1941		1941	1941	
Santa María Madre de la Iglesia	Madrid	1966		1966	1966	
Santa María Micaela	Madrid	1942	1942	1942	1942	
Santa Marta (colegio Santo ángel)	Madrid	1966		1966	1966	
Santa Mónica	Madrid	1966		1966	1966	
Santa Paula	Madrid	1972	1972	1972	1972	
Santa Rita	Madrid	1965		1965	1965	
Santa Rosalía	Madrid	1970	1970	1970	1970	
Santa Teresa y San José	Madrid	1966		1966	1966	
Santa Teresa y Santa Isabel	Madrid	1853	1857	1853	1853	
Santas Justa y Rufina	Madrid	1965	1965	1965	1965	
Santas Perpetua y Felicidad	Madrid	1966		1966	1966	
Santiago y S. Juan Bautista	Madrid	1539		1587	1562	
Santísima Trinidad	Madrid	1956	1956	1956	1956	1956
Santísimo Cristo de la Guía	Madrid	1969	1969	1969	1969	
Santísimo Cristo de la Victoria	Madrid	1940	1944	1940	1940	
Santísimo Cristo del Amor y						
S. Juan Bautista	Madrid	1965	1965	1965	1965	
Santísimo Redentor	Madrid	1971	1971	1971	1971	
Santísimo Sacramento	Madrid	1965		1965	1965	
Santo Angel	Madrid	1942	1942	1942	1942	
Santo Cristo del Olivar	Madrid	1966	1966	1966	1966	
Santo Domingo de Guzmán	Madrid	1970	1975	1970	1970	
Santo Domingo Sabio	Madrid	1967	1967	1967	1967	
Santo Niño del Cebú	Madrid	1965	1977	1965	1965	1965
Santo Tomás apóstol	Madrid	1962	1962	1962	1962	
Santos Cosme y Damián	Madrid	1965	1965	1965	1965	
Santos Felipe y Santiago	Madrid	1963	1963	1963	1963	
Santos Inocentes	Madrid	1967	1967	1967	1967	1967
Santos Justo y Pastor	Madrid	1553	1716	1570	1892	
Sta María del Espíritu Santo	Madrid	1973		1973	1973	
Sta María del Monte Carmelo	Madrid	1965		1965	1965	
Sta María del Paular	Madrid	1967	1967	1967	1967	
Sta. M ^a de la Almudena	Madrid	1543		1564	1565	1980
Virgen de la Fuensanta	Madrid	1970		1970	1970	
Virgen de la Nueva	Madrid	1973	1973	1973	1973	
Virgen de las Gracias	Madrid	1966		1966	1966	
Virgen de Nuria	Madrid	1966	1966	1966	1966	
Virgen del Castillo	Madrid	1966	1966	1966	1966	

Parroquia		B	C	M	D	F
Virgen del Coro	Madrid	1966	1966	1966	1966	1966
Virgen del Lluç	Madrid	1966		1966	1966	
Virgen del Refugio	Madrid	1965		1965	1965	
Virgen del Trabajo	Madrid	1965		1965	1965	
Virgen Peregrina	Madrid	1965	1965	1965	1965	
Capilla de la Residencia San Cristóbal	Majadahonda	1978		1978	1978	
Santa Catalina	Majadahonda	1939	1939	1939	1939	
Nuestra Señora de las Nieves	Manzanares	1602			1542	1500
La Asunción de Nuestra Señora	Miraflores de la Sierra	1860	1975	1852	1859	
La Asunción de Ntra. Sra.	Molar, El	1579		1616	1779	1537
Parroquia	Molinos, Los	1609		1638	1599	
San Pedro in Cathedra	Montejo de la Sierra	1583		1564	1582	1686
San Miguel arcángel	Moralzarzal	1733	1950	1791	1852	
La Natividad de Nuestra Señora	Navacerrada	1600		1673	1724	
San Bartolomé	Navalafuente	1939	1959	1939	1939	1756
Nuestra Señora de la Estrella	Navalagamella	1895			1939	1609
Parroquia	Navarredonda	1940		1940	1940	
San Mamés	Navarredonda	1939		1939	1939	
San Francisco Javier	Nuevo Baztán	1723		1723	1723	
San Pedro apóstol	Olmeda de las Fuentes	1939		1939	1939	
San Juan evangelista	Orusco	1898		1939	1939	
Ntra. Sra. De la Paz	Oteruelo del Valle	1617		1760	1598	1721
San José	Patones	1753		1753	1753	
San Miguel arcángel	Pedrezuela	1960	1960	1960	1960	
Santa María del Castillo	Perales de Tajuña	1585		1564	1540	1519
San Miguel	Pinilla del Valle	1937		1943	1940	
Ntra. Sra. De la Paz	Piñuecar	1662		1656	1732	1941
San Simón apóstol	Piñuecar	1603		1695	1754	1665
Asunción de Ntra. Sra.	Pozuelo de Alarcón	1530		1565	1544	
Ntra. Sra. Del Carmen	Pozuelo de Alarcón	1940		1940	1940	1968
Santa M ^a Magdalena (Humera)	Pozuelo de Alarcón	1941	1945	1943	1940	1966
Santo Domingo de Silos	Pradena del Rincón	1783	1952	1919	1879	1940
Purísima Concepción	Puebla de la Sierra	1852		1852	1840	
Parroquia (Paredes de Buitrago)	Puentes Viejas	1940		1940	1939	
San Andrés apóstol (Serrada de la Fuente)	Puentes Viejas	1939		1939	1939	
Santa Ana	Puentes Viejas	1939		1940	1942	
Santiago apóstol	Puentes Viejas	1939		1939	1939	1709
San Andrés	Rascafría	1527		1566	1572	
San Pedro ad Vincula	Redueña	1615		1617	1566	1909
San Pedro apóstol	Robledillo de la Jara	1937		1939	1939	
Parroquia	Robledo de Chavela	1889	1852	1910	1901	
Santa Catalina	Robregordo	1896		1894	1863	1801
San José (las Matas)	Rozas de Madrid, Las	1949	1952	1949	1949	1959
San Miguel arcángel	Rozas de Madrid, Las	1939	1956	1939	1939	
San Agustín	San Agustín de Guadalix	1842		1858	1895	1815
San Lorenzo Mártir	San Lorenzo de El Escorial	1896	1817	1885	1903	
San Sebastián mártir	San Sebastián de los Reyes	1889		1879	1891	
La Asunción de Nuestra Señora	Santa María de la Alameda	1905		1905	1905	
San Ramón Nonato (Robledondo)	Santa María de la Alameda	1905		1939	1939	1948
San Andrés apóstol	Serna del Monte, La	1908		1853	1853	1940

Parroquia		B	C	M	D	F
San Nicolás de Bari	Serranillos del Valle	1870		1960	1936	
Nuestra Señora de las Nieves	Somosierra	1892		1862	1862	
La Inmaculada Concepción	Soto de El Real	1560		1756	1702	1589
Asunción de Nuestra Señora	Torelodoses	1954		1950	1950	
San Ignacio de Loyola	Torrelodoses	1950	1956	1950	1950	
Parroquia	Valdemanco	1939		1939	1939	
San Lorenzo	Valdemaqueda	1870		1930	1877	
La Asunción de Nuestra Señora	Valdemorillo	1544		1589	1546	
Virgen de la Esperanza (Valmayor)	Valdemorillo	1894		1928	1894	
San Cristóbal (Alalpardo)	Valdeolmos	1775		1779		1652
Inmaculada Concepción	Valdeolmos	1536		1700	1630	1763
La Asunción de Nuestra Señora	Vellón, El	1919		1939	1939	
Santiago apóstol	Venturada	1891		1939	1939	
San Nicolás	Villaconejos	1531		1852	1631	
San Lucas evangelista	Villanueva del Pardillo	1940		1941	1941	
Parroquia	Villavieja del Lozoya	1939		1939	1939	
San Pedro apóstol	Zarzalejo	1939		1939	1939	

Archivo de la Conferencia Episcopal Española

Calle Añastro, 1. 28033 Madrid.

Teléfono: 91 343 96 39.

Horario: Cerrado al público por hallarse en período de clasificación. Se presentará un reglamento para la aprobación del episcopado, de acceso de una parte de él a la consulta de los investigadores.

Director del Archivo: Mari Carmen del Valle.

Historia

El 15 de enero de 1972 se aprueban (“ad experimentum”) los estatutos de la “Conferencia Episcopal Española” Anteriormente, sin embargo, ya existían, además de las “reuniones de metropolitanos” y el “secretariado del episcopado”, comisiones episcopales; así, por ejemplo, la comisión episcopal de Liturgia ya existía en el año 1964, la comisión mixta de obispos y superiores mayores en diciembre de 1969, la comisión episcopal de Migración en el año 1964, la comisión episcopal de Pastoral el mes de abril de 1966, la comisión episcopal de Apostolado Seglar el 26 de febrero de 1966, la comisión episcopal de Enseñanza y Catequética el 30 de enero de 1948, etc.

En el mes de julio de 1982, al trasladarse todas las dependencias de la Conferencia Episcopal de la calle Alfonso XI, número 4, a la nueva y actual sede, también se agruparon todos los archivos de las diversas comisiones en uno nuevo construido “ex professo” para ese fin. En la actualidad se halla en fase de Organización y clasificación.

Fondos y colecciones

Toda la documentación anterior al año 1982 se ha conservado según los criterios de clasificación de cada organismo. Especial mención merece la rica serie denominada “Actas” (70 carpetas) que se custodiaba en la secretaría del Episcopado Español, así como también la serie de los “Metropolitanos” (35 carpetas). La nueva documentación, sin embargo, se clasifica según el organigrama siguiente:

1. ASAMBLEA PLENARIA.
 - 1.1. Actas de la Asamblea Plenaria;
 - 1.2. Documentos de la Asamblea Plenaria.
2. PRESIDENCIA.
 - 2.1. Actas de la Presidencia; 2.2. Documentos de la Presidencia;
 - 2.3. Documentos del Presidente del Episcopado.
3. COMISIÓN PERMANENTE.
 - 3.1. Actas de la Comisión Permanente; 3.2. Documentos de la Comisión Permanente.
4. COMITÉ EJECUTIVO.
 - 4.1. Actas del Comité Ejecutivo; 4.2. Documentos del Comité Ejecutivo.
5. COMISIONES EPISCOPALES.
 - 5.1. Apostolado Seglar.
 - 5.1.1. Actas de la Comisión; 5.1.2. Documentos de la Comisión
 - 5.1.3. Documentos del Presidente de la Comisión;
 - 5.1.4. Documentos de los Vocales dela Comisión;
 - 5.1.5. Documentos del Director de la Comisión.

- 5.2. Clero.
 - 5.2.1. Actas de la Comisión;
 - 5.2.2. Documentos de la Comisión;
 - 5.2.3. Documentos del Presidente de la Comisión;
 - 5.2.4. Documentos de los Vocales de la Comisión;
 - 5.2.5. Documentos del Director de la Comisión.
- 5.3. Doctrina de la Fe.
 - 5.3.1. Actas de la Comisión;
 - 5.3.2. Documentos de la Comisión;
 - 5.3.3. Documentos del Presidente de la Comisión;
 - 5.3.4. Documentos de los Vocales de la Comisión;
 - 5.3.5. Documentos del Director de la Comisión.
- 5.4. Enseñanzas y Catequesis.
 - 5.4.1. Actas de la Comisión;
 - 5.4.2. Documentos de la Comisión;
 - 5.4.3. Documentos del Presidente de la Comisión;
 - 5.4.4. Documentos de los Vocales de la Comisión;
 - 5.4.5. Documentos del Director de la Comisión.
 - 5.4.1. Catequesis (Subcomisión).
 - 5.4.1.1. Actas de la Subcomisión;
 - 5.4.1.2. Documentos de la Subcomisión;
 - 5.4.1.3. Documentos del Presidente de la Subcomisión;
 - 5.4.1.4. Documentos de los Vocales de la Subcomisión;
 - 5.4.1.5. Documentos del Director de la Subcomisión.
- 5.5. Liturgia.
 - 5.5.1. Actas de la Comisión;
 - 5.5.2. Documentos de la Comisión;
 - 5.5.3. Documentos del Presidente de la Comisión;
 - 5.5.4. Documentos de los Vocales de la Comisión;
 - 5.5.5. Documentos del Director de la Comisión.
- 5.6. Medios de Comunicación Social.
 - 5.6.1. Actas de la Comisión;
 - 5.6.2. Documentos de la Comisión;
 - 5.6.3. Documentos del Presidente de la Comisión;
 - 5.6.4. Documentos de los Vocales de la Comisión;
 - 5.6.5. Documentos del Director de la Comisión.
- 5.7. Migración.
 - 5.7.1. Actas de la Comisión;
 - 5.7.2. Documentos de la Comisión;
 - 5.7.3. Documentos del Presidente de la Comisión;
 - 5.7.4. Documentos de los Vocales de la Comisión;
 - 5.7.5. Documentos del Director de la Comisión.
- 5.8. Misiones.
 - 5.8.1. Actas de la Comisión;
 - 5.8.2. Documentos de la Comisión;
 - 5.8.3. Documentos del Presidente de la Comisión;
 - 5.8.4. Documentos de los Vocales de la Comisión;
 - 5.8.5. Documentos del Director de la Comisión.
- 5.9. Pastoral.
 - 5.9.1. Actas de la Comisión;
 - 5.9.2. Documentos de la Comisión;
 - 5.9.3. Documentos del Presidente de la Comisión;
 - 5.9.4. Documentos de los Vocales de la Comisión;
 - 5.9.5. Documentos del Director de la Comisión.
- 5.10. Pastoral Social.
 - 5.10.1. Actas de la Comisión;
 - 5.10.2. Documentos de la Comisión;
 - 5.10.3. Documentos del Presidente de la Comisión;
 - 5.10.4. Documentos de los Vocales de la Comisión;
 - 5.10.5. Documentos del Director de la Comisión.
- 5.11. Relaciones Interconfesionales.
 - 5.11.1. Actas de la Comisión;
 - 5.11.2. Documentos de la Comisión;

- 5.11.3. Documentos del Presidente de la Comisión;
- 5.11.4. Documentos de los Vocales de la Comisión;
- 5.11.5. Documentos del Director de la Comisión.
- 5.12. Seminario y Universidades.
 - 5.12.1. Actas de la Comisión;
 - 5.12.2. Documentos de la Comisión;
 - 5.12.3. Documentos del Presidente de la Comisión;
 - 5.12.4. Documentos de los Vocales de la Comisión;
 - 5.12.5. Documentos del Director de la Comisión.
 - 5.12.1. Universidades (Subcomisión).
 - 5.12.1.1. Actas de la Subcomisión;
 - 5.12.1.2. Documentos de la Subcomisión;
 - 5.12.1.3. Documentos del Presidente de la Subcomisión;
 - 5.12.1.4. Documentos de los Vocales de la Subcomisión;
 - 5.12.1.5. Documentos del Director de la Subcomisión.
- 5.13. Comisión Mixta.
 - 5.13.1. Actas de la Comisión;
 - 5.13.2. Documentos de la Comisión-
 - 5.13.3. Documentos del Presidente de la Comisión;
 - 5.13.4. Documentos de los Vocales de la Comisión;
 - 5.13.5. Documentos del Director de la Comisión.
- 5.14. Patrimonio Cultural.
 - 5.14.1. Actas de la Comisión;
 - 5.14.2. Documentos de la Comisión;
 - 5.14.3. Documentos del Presidente de la Comisión;
 - 5.14.4. Documentos de los Vocales de la Comisión;
 - 5.14.5. Documentos del Director de la Comisión.
- 6. SECRETARIADO GENERAL DEL EPISCOPADO.
 - 6.1. Secretario General;
 - 6.2. Vicesecretario de Asuntos Generales;
 - 6.3. Vicesecretario para Asuntos Económicos;
 - 6.4. Gerente;
 - 6.5. Archivos, Biblioteca y Documentación;
 - 6.6. Estadística y Sociología;
 - 6.7. Información;
 - 6.8. Varia.
- 7. JUNTAS ASESORAS.
 - 7.1. Junta Asesora Jurídica.
- 8. ORGANISMOS MIXTOS. RELACIONES IGLESIA-ESTADO.
 - 8.1. Relaciones Jurídicas; 8.2. Relaciones Culturales.
- 9. VARIA.

Algunos de los apartados del presente organigrama pueden llevar relación, según sus funciones, dentro de la propia Comisión y de Conferencia Episcopal; así como con las entidades eclesiásticas, civiles y Particulares; número 1, con la comisión; número 2, con la Conferencia Episcopal; número 3, con entes eclesiásticos; número 4, con entes civiles; número 5, con entes particulares y personas particulares.

Instrumentos de trabajo y consulta

Fondos microfilmados. Se han microfilmado los documentos considerados de mayor interés histórico (50.000). Una copia del fondo microfilmado se custodia también en el extranjero, con las garantías adecuadas de conservación e inaccesibilidad.

Reprografía: Servicio de fotocopias y una microfilmadora

Biblioteca auxiliar: La Biblioteca de la Conferencia Episcopal también podrá

ofrecer el servicio propio de “auxiliar” del Archivo a los investigadores.
(Véase: *Guía de las Bibliotecas*).

Estado de conservación

Las instalaciones son nuevas, utilizándose el sistema de “Compactus” para custodiar los fondos. Aproximadamente unos dos kilómetros lineales de estanterías.

Archivo General de las Religiosas del Amor de Dios

Calle Asura, 90. 28043 Madrid.

Teléfono: 91 200 17 46.

Horario: Cerrado al público.

Directora del Archivo: Teresa Bernardete Vaz.

Dirección particular: La misma del Archivo.

Historia

El Archivo General fue trasladado de Zamora para Madrid en 1978, juntamente con la Casa Generalicia. Recoge documentos congregacionales o que guarden alguna relación con la Congregación o con su fundador, don Jerónimo Mariano Usera y Alarcón. El documento más antiguo de este Archivo se refiere al monasterio de San Martín de Castañeda. El padre Usera pertenecía a este monasterio cuando sufrió la excomunión (1837).

Fondos y colecciones

El Archivo está compuesto por las siguientes series (la Administración dispone de archivo propio):

	Fechas	Libros	Legajos
1. Padre Fundador, don Jerónimo Mariano Usera y Alarcón	1667-1984	45	25
2. Historia General del Instituto	1862-1984	7	34
3. Santa Sede	1864-1984	—	5
4. Ordinario Diocesano	1864-1984	—	7
5. Gobierno General	1867-1984	10	150
6. Personal del Instituto	1864-1984	53	60
7. Vocaciones y Formación	1864-1984	—	11
8. Vida Espiritual y Religiosa	1864-1984	35	9
9. Nuestra Misión	1864-1984	—	24
10. Provincias	1861-1984	—	35
11. Comunidades y Obras	1864-1984	16	160
12. Álbumes y Fotos (en clasificación).			
13. Documentos secretos (por clasificar).			

Instrumentos de trabajo y consulta

Existe un organigrama mecanografiado sobre todos los fondos del Archivo, muy completo.

Biblioteca auxiliar: En la biblioteca del Archivo hay 202 libros editados antes del siglo XX, y las publicaciones de la Congregación. Otros libros de consulta se encuentran en la Biblioteca General de la Congregación, en el mismo edificio.

Estado de conservación

Los documentos más antiguos se están restaurando, los demás están en buen estado de conservación. La localización es buena y ofrece condiciones de seguridad y conservación. El edificio es de reciente construcción.

Observaciones

Este Archivo es de carácter privado, para uso exclusivo de la Congregación.

Datos proporcionados por la actual directora del Archivo, hermana Teresa Bernardete Vaz.

Diócesis de Málaga

